S.No – 607

H

608

DATE LABEL

Call No.……….

Date………………………….

Account No.……….

J. & K. UNIVERSITY LIBRARY

This book should be returned on or before the last stamped above. An overdue charges of 6 nP. will be levied for each day. The book is kept beyond that day.

IQBAL LIBRARY

Acc. No 4624
Call No.
Author

Title Dairy science

IQBAL LIBRARY

Acc. No 4624

Call No.

Author

Title Dairy science

مجمل فصیحی

جلد اول

مؤلف :

فصیح احمد بن جلال الدین محمد خوافی

« متولد ۷۷۷ »

بتصحیح و تحشیهٔ :

محمود فرخ

« ۱۳٤۱ »

حق تجدید طبع مخصوص مصحح است

ناشر :

کتابفروشی باستان ـ مشهد

چاپ طوس ؛ مشهد

J. & K. UNIVERSITY LIB
Acc No. 56997
Date 31.3.65

955
K527M

بسمه تعالی

خواننده گرامی :

مقدمهٔ ذیل در جلد دوم این کتاب که در سال ۱۳۳۹ منتشر شد چاپ شده بود و اکنون ضرورتاً با اصلاحاتی چاپ آن در ابتدای جلد اول تجدید میشود .

مجمل فصیحی :

از جمله کتب تاریخ است که قبل از نیمهٔ قرن نهم هجری بفارسی روان و بی تکلف نوشته شده و تا عصر خودمان در زاویهٔ گمنامی زیسته نه از مولف که شاعر نیز بوده در تذکرة الشعراهای چاپ شده نامی و نه از کتاب او در فهرست های متداول زمانهای قبل از عصر ما نشانی دیده میشود . در بعضی از کتب تاریخ (۱) و در سه قصیده از کاتبی (۲) هم که نامی از فصیح خوافی بمناسبت وزارت یا شعر او رفته سخنی از تالیف او ندیده ام

۱ـ در کتاب (رجال کتاب حبیب السیر) تالیف فاضل محترم آقای عبدالحسین نوائی و خود کتاب حبیب السیر (نقل از کتاب روضة الصفا) از وزارت و مقامات دیوانی او ذکری رفته و معین اسفزاری در روضات الجنات فی اوصاف مدینه هرات مینویسد مولانا فصیح رویی (روی مرکز خواف است) بفارسی و عربی اشعار ملیح دارد از آنجمله است

من بافغان و آه سحرگاه چون کنم
گفتی منال و آه مکن آه چون کنم

(بصفحهٔ ۱۲٤ نسخه خطی کتابخانهٔ آستانه و بصفحهٔ **۱۲۲** نسخه چاپی تصحیح فاضل محترم آقای سید محمد کاظم امام رجوع شود در نسخهٔ چاپی اشتباها رونی چاپ شده است در صورتیکه سیاق مطلب ذکر رجال خواف است و رونه هم از توابع نیشابور هم لاهور و هم ترکستان است .

۲ـ مراد کاتبی ترشیزی نیشابوری شاعر معروف قرن نهم است که دیوانش چاپ نشده و نسخه ای کهنه از کلیات او در کتابخانهٔ خودم موجود است و دو نسخهٔ اصیل دیگر هم از آن در کتابخانه ملی ملك در طهران و یك نسخه از غزلیات او در کتابخانهٔ مدرسهٔ سپهسالار دیده ام

در اولین کتاب فارسی که پژوهندگان معاصر بنام **مجمل فصیحی** بر خوردند (یا بعبارت صحیح تر نخستین بر خورد خود بنده با نام این کتاب) در دیوان حافظ چاپ مرحومین علامه قزوینی و دکتر غنی رحمة الله علیهما در سال ۱۳۲۰ بود که علامه قزوینی بمندرجات کتاب مزبور استناد فرموده است [۱]

دوم- در تاریخ عصر حافظ تالیف مرحوم دکتر قاسم غنی چاپ سال ۱۳۲۱ بود که در مقدمه بقلم علامه قزوینی «۲» و در متون و ذیول صفحات پنجاه و دو بار نام **مجمل فصیحی** تکرار و بآن استناد شده است

سوم - در تاریخ ادبیات ایران تالیف پرفسور ادوارد براون (از سعدی تا جامی) ترجمه دستور دانشمند جناب آقای علی اصغر حکمت بود که نام **مجمل فصیحی** در ۲۸ صفحه یا بیشتر تکرار شده و مؤلف فقید و مترجم معظم در اغلب موارد آنکتاب را بصفات ذیقیمت و کمیاب و نادر الوجود و نفیس و موثق ستوده اند و در طی چهار صفحه (۳) اطلاعاتی در باب این کتاب و مؤلف آن درج است که از نقل آن برای احتراز از اطناب خودداری و خواننده پژوهنده را بمراجعه بآن کتاب دلالت میکنم

براون مینویسد که بخواهش اساتید السنه شرقیه دانشگاه بلژیك در باره **مجمل فصیحی** مقاله‌ای در حدود ۳۰ صفحه نوشته‌ام .

وچون گاهی در ضمن مقالاتی که بقلم بعضی دیگر از فضلای معاصر نشر شده بود نیز دیده بودم که نام کتاب **مجمل فصیحی** به تفخیم برده شده آتش شوق من در بدست یافتن

۱- بصفحهٔ ۱۰۹ مقدمه (قط) رجوع شود

۲- مرحوم میرزا محمد علامه قزوینی در تصحیح وطبع این کتاب اهتمامی میفرموده و متاسفانه اجل مهلتش نداد (بذیل صفحه ٦١٤ از سعدی تا جامی چاپ دوم رجوع شود)

۳- از صفحهٔ ٦١٣ تا ٦١٦ چاپ دوم واز صفحه ٤٧٦ تا ٤٧٩ چاپ اول

براین کتاب تیزتر میشد .

از فرزندم فریدون فرخ که در کمبریج مشغول تحصیل بود خواستم از نسخه‌ایکه در تصرف ادوارد براون بوده و باسایر کتب او گویا بکتابخانه دانشگاه کمبریج واگذار شده است میکرو فیلمی تهیه شود و او بامساعدت دانشمند بزرک آقای پرفسور **مینورسکی** مستشرق عالیمقام تقاضایم را انجام دادو در طهران عکس آن بمرحمت استاد دانشمند جناب آقای **مدرس رضوی** فراهم گردید و بمشهد رسید وچون دیدم به از آن است که شنیده بودم درصدد طبع بر آمدم

چون نسخهٔ مذکور افتاد گیهائی داشت وحاجت به نسخ دیگری برای مقابله بود دانشمند محترم جناب آقای **حاج محمد آقا نخجوانی تبریزی** دامت افاضاته نسخه نفیس خود را به تمنای بنده باکمال گشاده روئی فرستادند (۱) پس از مقابله معلوم شد که نسخه دانشگاه کمبریج که در سال ۱۲۷۳ قمری بخط نسخ خوش - استنساخ شده عیناً ازروی همین نسخه که متعلق بجناب آقای **نخجوانی** است نوشته شده که صفحات اول و دو وسه صفحه در وسط وده سال از ۸۳۴ تا ۸۴۴ از آن ساقط است

چون بصفحات اول کتاب ودیباچه آن احتیاج مبرم بود با استفاده از لطف دانشمند محترم ودوست گرامی جناب آقای **دکتر مهدی بیانی** بعکس نسخه کتابخانهٔ انستیتوی زبانهای شرقی وزارت امور خارجهٔ شوروی که در لنین گراد ضبط است دسترس

۲- این نسخه آقای **نخجوانی** مدتها مورد استفاده مرحوم **قزوینی** و مرحوم **دکتر غنی** وجناب آقای **حکمت** و جناب آقای **فروزانفر** و مرحوم **عباس اقبال** بوده است ظاهرا در قرن دهم کتابت یافته متن کتاب خط روشن وخوانا بامرکب سیاه وعناوین چه درمتن وچه در حاشیه باخط قرمز نوشته شده است و آنچه تاکنون معلوم شده تنها نسخه‌ای است از **مجمل فصیحی** که در ایران باقی مانده است

یافتم [۱]

در تابستان گذشته ۱۳۳۹ که بانوی دانشمند دکتر لمتن استاد محترم تاریخ و ادبیات ایران در دانشگاه لندن مولف کتاب نفیس (روابط مالک و زارع در ایران) برای تکمیل اطلاعات خود درباب تاریخ دیگری که در دست تالیف دارند بمنظور مراجعه به کتابخانه آستان قدس به خراسان آمده بودند و از تصمیم بنده بچاپ کتاب مجمل فصیحی آگاهی یافتند . وعده دادند که بنده را در ارسال مدارکی دیگر مساعدت فرمایند نخست سه جلد از کتاب ادبیات تالیف **استوری** مستشرق انگلیسی فرستادند که در قسمت دوم از جلد اول شرحی در باره کتاب مجمل فصیحی ومولف آن نوشته شده و در طی آن از وجود چهار نسخه دیگر مجمل فصیحی علاوه بر سه نسخه ایکه **ادوارد براون** در کتاب تاریخ ادبیات نام برده و نسخ موجوده را منحصر بانها تصور میکرده خبر داده است (۲)

از ذکر آنچه **استوری** از وصف کتاب و شرح حال مؤلف مینویسد اولا چون خلاصه موجزی از مقالهٔ **ادوارد براون** است وثانیا ماخذ اطلاعاتی که از متن

۱ـ این نسخه بخط نستعلیق خوش نگارش یافته سقطانی ندارد ولی کاتب گاهی اخبار را موجزتر از آنچه بوده است کرده ومخصوصا در ذکر وتکرار انساب که مؤلف اصراری داشته غالباً امساك نموده است این نسخه ظاهراً در تاریخ ۱۱۳۱ در **ترکیه** بوده وبعد از آنجا **بروسیه** رفته است

۲ آن نسخه‌ها بدینقرار است . اول نسخه ایکه در **بانکیپور** (از بلاد هند) موجود است وآن نیز نواقصی دارد دو نسخه ایکه در انستیتوی **رزن** ضبط است سوم نسخه ایکه **پرفسور ایوانف** مستشرق شهیر روسی (که فعلا در ایران تشریف دارند) در فهرست کتابهای **کتابخانهٔ جمعیت آسیائی بنگال** شرح داده چهارم نسخه ایکه **پرفسور بارتولد** مستشرق روسی در مقالهٔ ترکستان خود از وجود آن در تفلیس خبر داده علیهذا با نسخه جناب آقای **نخجوانی** در تبریز عده نسخ موجوده از **مجمل فصیحی** که تا کنون معلوم شده هشت نسخه است .

کتاب بدست داده‌است یك سوم مآخذ اطلاعاتی است که خود بنده استخراج نموده از نقل آن صرفنظر میشود .

دومین مساعدت بانوی فاضله دکتر لمتن باطبع این کتاب ارسال میکرو ـ فیلم نسخه اقدم و معتبر مجمل فصیحی که بظن اغلب در زمان مؤلف نوشته شده و در اختیار خانواده او بوده است میباشد «۱»

چون هر چهار نسخه‌ایکه تا کنون اصل و یا عکس آنها در اختیار بنده قرار گرفته‌بود باخبار سال ۸۴۵ منتهی شده‌ونشانی هائی که استوری ازچهارنسخه دیگر داده نیز حاکی از همان است که بسال ۸۴۵ خاتمه یافته وطرز ختام برخلاف وعدهٔ صریح مؤلف در آغاز کتاب بود یعنی از تاریخ شهر هرات که میبایستی در خاتمهٔ کتاب درج شود اثری نبود .

این خیال در ذهن نیرو میگرفت که باحبس و بندهای متوالی مؤلف بیچاره را که وزیر پادشاه ترك بوده است حسب المعمول کشته‌اندو توفیق اختتام کتاب‌خود را نیافته است .

ولی‌چون پرفسور محمدزبیرالصدیقی استادالسنه شرقیه‌در دانشگاه کلکته در مقدمهٔ کتاب تاریخنامه هرات تالیف سیفی‌هروی ص۲۲ نامی از فصیح‌خوافی برده ووفات‌اورا سال۸۴۹ قید کرده‌اند «۲» خدشه دراندیشهٔ فوق رخ میداد‌ولازم‌بود که تحقیق بیشتری برای بدست آوردن مدرك نوشتهٔ آقای پرفسورمحمدزبیر

---

۱ این نسخه نیز دراختیار ادوارد براون بوده وفعلا در کتابخانه دانشگاه لندن ضبط است عکس آن نیز بمرحمت جناب آقای استاد مدرس رضوی در طهران تهیه شده وفعلا دراختیار بنده است ودر چاپ بخش اول کتاب مورد استفاده خواهدبود ازاین نسخه متاسفانه وقایع سال۷۱۸تا ۸۴۱ یعنی ۱۲۳ سال در مهمترین بخش کتاب افتاده بوده است .

۲ـ استاد مدرس رضوی بنده را بمقدمه مذکور در فوق راهنمائی فرمودند

بعمل آید تا شاید علت ابترماندن **مجمل فصیحی** با آنکه تا چهار سال بعدهم (مطابق نظر ایشان) مؤلف زنده بوده معلوم گردد

سومین مساعدت بانوی دانشمند **دکترلمتن** در تنظیم این مقدمه این بود که برحسب تقاضای بنده عکس پنج صفحهٔ اول ازسی صفحه مقالهٔ شاد روان پرفسور ادوارد براون را برای بنده فرستادند این مقاله در «مجلهٔ ..... درج و پنج صفحه اول در وصف کتاب مجمل و احوال مؤلف بوده وبقیه منتخباتی ازمتن کتاب که بادرج ترجمهٔ آن و انتقاداتی که در ذیل خواهد شد مشکل حل میشود

«اینك ترجمه بخشی از مقالهٔ شادروان ادوارد براون»

مجمل فصیحی خوافی

از آنجا که بسیاری از نوشته‌های تاریخی دورهٔ تیموری و جانشینان او با طول کلام وعبارت پردازی وبی دقتی ودرج اطلاعات نا درست وسرقت‌های ادبی ضایع وبی مصرف شده بسیار مطبوع ودل پسند است که شخص با اثری دقیق و روشن مثل تاریخ **احمدبن یحیی** اهل خواف خراسان معروف به **مجمل فصیحی** برخورد میکند

با وجود مزایای زیاد این کتاب تا آنجا که من اطلاع دارم نه تنها بچاپ نرسیده بلکه فقط سه نسخه «۱» از آن بیشتروجود ندارد «۲» که یکی ازآنها در انستیتوی زبانهای شرقی وزارت امور خارجه سنت پترزبورك (نمره ۲۷۱ میباشد و دو نسخه دیگر دراختیار من است .

۱- شادروان **ادوارد براون** درذیل نوشته است (در واقع چهار نسخه خطی از این کتاب وجود دارد امایکی از نسخ موجود درسنت پترزبورك بسیار تازه است ونمیتوان آنرا بعنوان یك سند مستقل شمرد) و ظاهرا مقصودش نسخه خط فیروز خانوف است

۲- چنانکه قبلا متذکر شدیم تاکنون هشت نسخه معلوم شده است .

تنها شرح چاپ شده در بارهٔ این کتاب که هردو بر اساس نسخهٔ اولی نوشته شده‌اند توسط دومستشرق روسی **دورن** - و - **بارون ویکتورروزن** است که‌اولی یادداشت مفصلی دربارهٔ آن در بولتن مطالعات تاریخی وزبان‌شناسی آکادمی امپراطوری سنت‌پترزبورک نوشته و **روزن** توضیح مختصرتری راجع بآن در صفحات ۱۱۱ تا ۱۳۱ در مقاله‌اش تحت عنوان نسخ خطی فارسی درانستیتوی شرقی سنت پطرزبورک داده‌است و **روزن** پس از ذکر عنوان ومؤلف و تاریخ تالیف واشاره بیاد داشت مفصل **دورن** بشرح زیر پرداخته‌است .

« فصیحی بسال ۷۷۷ (۶-۱۲۷۵ میلادی) در هرات متولد شد و در همانجا. «به تحصیل پرداخت «۱» مدتی در خدمت میرزاشاهرخ وبایسنقرمیرزا مشاغلی را» «بعهده گرفت ودرسال ۸۳۶ (۳-۱۴۳۲ میلادی) مورد غضب واقع شد وپس ازآن اوقات» بیکاری و معزولی را بتالیف این کتاب اختصاص داد که مسلما او را در مقام افتخار آمیزی در صف مورخین اسلامی در آورد .

و امامسیو **دورن** تقریبا تمام مقدمه را مجددا ذکر کرده است(بجز جملات

۱ـ ظاهرانظر **روزن** متخذ از عبارتی است که مؤلف درآخردیباچهٔ کتاب و فهرست مندرجات ذکر میکند وآن این است «و خاتمه در ذکر بعضی از احوال هرات که‌مولد و منشاء ضعیف است» در صورتیکه در بیش از بیست جای درمتن کتاب خود را **فصیح خوافی** معرفی نموده و **معین اسفزاری** نیز که معاصر او بوده او را **فصیح رویی** «روی مرکز خواف‌است» خوانده‌است وچون هرات مرکزیت داشته مولد ومنشاء خود را بنحوی **هرات** خوانده که مثلا یکنفر جهرمی بگوید من‌اهل **شیرازم** واگر مولد او واقعا مرکز هرات میبود چون همیشه‌نیز درهرات میزیسته‌دلیلی وجودندارد که باصرار خود رامنتسب بیکی ازولایات تابعه **هرات** کند

وعبارات مقدّماتی) وسپس و قایع سالهائی را (۱) که کاملا برای نشان دادن روش نویسنده کافی است نقل نموده و مینویسد :

« او (فصیح خوافی) بادقت قابل توجهی وقایع مربوط بادبیّات ومذهب را »
« توصیف میکند و گاهی اطلاعاتی در بارهٔ شیوخ صوفیه (رهبران مذهبی) و »
« نویسندگان آسیای مرکزی میدهد که درجای دیگر ذکر نشده است شرح وقایع »
« معمولا مختصر و مفید است » .

« اما گاهی مفصلا در بارهٔ صوفی جنید، حسین بن منصور حلاج، فردوسی »
« ابوالحسن خرقانی، خواجه حسن میمندی، ربیعی فوشنجی و فرستادگان »
« **شاه خطای** بحث شده است و خاتمه که قاعدتاً بایدتاریخ هرات باشد متأسفانه »
« مفقود است اما در عوض در آخرین صفحه زیر عنوان فایده فهرست جانشینان »
« تیمور را می‌یابیم ۲ . . . . . نسخه‌های این کتاب بی‌اندازه کمیاب است درموزهٔ »
« آسیاتیک رونوشتی ازروی نسخهٔ ماموجود است که توسط ملافیروزخان اف نوشته »
« شده چنین بنظرمیرسد که سرهنگ اچ - جی **راورتی** تنها کسی باشد که شاید »
« یك نسخهٔ کامل در اختیار داشته باشد چون در ترجمهٔ خود از **تاریخ ناصری** ۳ »

---

۱) نویسنده مقاله اعداد اسامی چند سال را بتفاریق ذکر نموده که در اینجا حذف شد

۲) مسیو **دورن** چون فقط نسخهٔ پترسبورگ را دیده تصور کرده است که این موضوع فایده و ذیل آن انشاء مؤلف کتاب است درصورتیکه کاتب درجای خود که سال وفات **تیمور** است از درج آن اسامی غفلت کرده و درآخر کتاب غفلت خودرا باینصورت جبران نموده است و در نسخ دیگردر همان سال ۸۰۷ ذیل خبروفات تیمور اسامی فرزندان اودرج است

۳) مقصود **طبقات ناصری** است که **راورتی** قسمتی از آنرا بانگلیسی ترجمه نموده بصفحهٔ (۲) از مقدمه فاضل محترم افغانی آقای **عبدالحی حبیبی** برطبقات ناصری چاپ کویته وکابل رجوع شود

« از تاریخ **فصیحی** ذکر میکند » .

خوشبختانه نسخهٔ **راورتی** دراختیار من (براون) است این نسخه بلافاصله پس از مرگ او در سال ۱۹۰۷ توسط متولیان مؤسسه‌ای ج ۰ دبلیو گیب ممورتیان (اوقاف گیب) خریداری شد ۰ نسخهٔ مرغوب و خوش‌خطی است که در ۵۰۶ صفحه باقطع ۲۳/۵ در ۱۵ سانتیمتر نوشته شده و حواشی آن بخط قرمز میباشد وتواریخ مذکور درتمام کتاب فوق نویسی بخط قرمز دارد اگر این نسخه عالی وقدیمی همان نسخه تقدیم شده بممدوح فصیحی نباشد حتماً معاصر خود اوست این مطلب از جملهٔ آخر (بملازمت رفتن بندهٔ درگاه عالم پناه و شرف ملاحظه حضرت اعلی دریافتن فی یوم الاثنین خامس عشرین ذیحجه) مستفاد میگردد ۰

لغت ملاحظه در اینجا معنی توجه میدهد و اغلب مفهوم خواندن یك كتاب یا سند کتبی را میرساند که دراین مورد شاید **فصیحی خوافی** کتاب خودرا تقدیم شاهرخ پسر و جانشین تیمور کرده است (۱)

متأسفانه گمان **بارون رزن** که شاید نسخه **راورتی** کامل بوده و شامل خاتمه و نکات مربوط به **هرات** . باواقع موافق نیست چون این نسخه نه تنها فاقد خاتمه است (که احتمالا هر گز نوشته نشده چون در هیچ نسخه دیده نشده) بلکه بعلت افتادگی مفصل (که در نمره گذاری صفحات بعلت آن اشاره نشده و قایع بین سالهای ۷۱۸ تا ۸۴۰ (۱۲۳ سال) نیز از آن ساقط است .

---

۱) بر شادروان **ادوارد براون** که در زبان محاوره پارسی تسلط کامل نداشته ایرادی نیست که از معنای کلمه ـ ملاحظه در اینجا چنین استنباطی کرده بلکه شاید هم جای تحسین باشد که خوب درك کرده که درعهد ماد. محاوره بجای ملاقات ملاحظه نمیگویند اما بجای مطالعه ملاحظه میگویند ولی دراین کتاب مکرر ملاحظه بجای زیارت آورده شده است بصفحهٔ ۲۷۹ (سطر سوم) همین کتاب رجوع شود بهر حال عبارت مؤلف بهیچوجه مفهوم تقدیم کتاب ندارد

سومین نسخه خطی این کتاب قبلا متعلق به ژنرال سرهوتوم شیندلر بوده (که اطلاعات ایشان در بارهٔ ایران امروز از جنبه‌های جغرافیائی زبان شناسی وغیره در اروپا بی‌نظیر است) این نسخه که فعلا در اختیار من است در ۵۱۱ صفحه بیست سطری بقطع ۱۶ در ۲۲ سانت و باخط نسخ بشیوهٔ جدید و خوانا نوشته شده باتصحیح و حواشی است و بموجب یك یادداشت بخط قرمز در حاشیهٔ صفحهٔ آخر برای شاهزاده **کامکار میرزا**⁽¹⁾ بوسیلهٔ **آقا بابا میرزائی** در ظرف مدت چهل روز استنساخ شده و روز ۱۲ محرم ۱۲۷۳ (۱۷ سپتامبر ۶-۱۸۵۷) بپایان رسیده است.

کاتب اضافه میکند که نسخه مورد استفاده او فاقد قسمت آخر بوده وباوجود این جمله‌نهائی نسخه **راورتی** را ذکر میکند و پس از آن تاریخ تولد پسر مؤلف **ظهیرالدین** در سحر اول محرم ۸۴۹ و دوبیت ماده تاریخ مربوط باین واقعه را میآورد

فرزند ظهیر چون برآورده بناز(۲)   در سجدهٔ شکر گفتم از روی نیاز
عمر تو دراز باد یارب . که ترا   تاریخ ولادت است (عمر تو دراز)

مادهٔ تاریخ شامل سه کلمه آخر است و غلط بنظر میرسد (۳) چون این سه کلمه ۹۲۸ میشود نه ۸۴۹ که اصل تاریخ است.

یك ماده تاریخ منظوم دیگر ازشاعری بنام **حافظ نصرالله** بلافاصله درذیل

---

۱) چون یاد داشت خط قرمز حاشیه بخط شکسته ریز بوده پرفسور ماسوف علیه کلمهٔ بهاءالدوله را نتوانسته بخواند وشاید تصور کرده است آنکلمه (میرزا) است که معمولا در آخر اسامی شاهزادگان قاجار گفته و نوشته میشد و کامکار را اسم شاهزاده فرض نموده در صورتیکه عبارت این است شاهزادهٔ کامکار بهاءالدوله و این **بهاءالدوله** حاج ساسان میرزا نواده فتحعلی شاه است (بسالنامه‌ی تالیف **اعتمادالسلطنه** در آخر کتاب منتظم ناصری و غیره رجوع شود) شاهزاده نامبرده جدا علی یاعموی پدر تیمسار سپهبد **امان‌الله جهانبانی** وزیر اسبق و سناتور فعلی است آنمرحوم اهل فضل بوده و کتابخانه‌ای داشته است

۲) برآورده بناز غلط است و درنسخهٔ اصیل **راورتی** (بر آورد آواز) است

۳) ماده تاریخ غلط نیست واین معمائي که کشف آن به مستشرق محترم مجهول مانده

بقیه درذیل صفحه بعد

آن ذکر میشود که حتی غلطتر میباشد .

از روضهٔ فردوس سوی باغ جهان   رضوان پی عشاق گلی ساخت روان
مرغان اولی اجنحه بهر تاریخ   گفتند که این تازه گل گلشن جان

در اینجا پنج کلمه آخر که ظاهراً مادهٔ تاریخ است ۹۷۸ میشود نه ۸۴۹ با

بقیهٔ زیر صفحهٔ قبل

از یک تغلیط و یک تقلیب و یک تبدیل بظهور رسیده است و کشف آن بشرح ذیل است اولا جمله نهائی نسخه **راورتی** که بصورت چلیپا در ذیل صفحه آخر کتاب با فاصله خطی که معمولا در اطراف سطور متن کتاب هست نوشته شده بدست کاتبی غیر از کاتب متن کتاب تحریر یافته و خط بدی است و جزء کتاب محسوب نمیشود ثانیاً خط مؤلف یا رونویس خط او نمیتواند باشد زیرا مؤلف در سال ۸۴۱ تولد فرزند خود را بنام **ظهیرالدین** نوشته (بصفحه ۲۸۳ دمین کتاب رجوع شود) و چون درظرف این سه چهار سال هم وفات او را متذکر نشده (و حال آنکه وفات فرزند دیگر خود **نصیرالدین** را در سال ۸۲۶ و وفات فرزند دیگر خود **جلال الدین محمد** را در سال ۸۳۴ متذکر شده) پس غیر معقول است که باز بعد از چهار سال فرزند دیگر خود را **ظهیرالدین** نام بگذارد و در این نکته ایرادی بر **ادوارد براون** وارد نیست زیرا هر دو نسخه ایکه در اختیار داشته سال ۸۴۱ جزء اوراق ساقط آنها بوده است چنانکه گفتم نویسنده این یادداشت صفحه آخر کتاب بدخط بوده سنه ۹۲۸ را طوری نوشته (باحروف چاپ کتاب نمیشود تقلید کرد) که عدد ۲ ممکن است بغلط ۴ هم خوانده شود سپس کاتب نسخه جناب آقای **نخجوانی** در حاشیه صفحه آخر که قطعاً از روی همین نسخه کتابت کرده تقلیبی در این عدد ۹۴۸ روا داشته و ۸۴۹ خوانده و نوشته و کاتبی که از روی آن نسخه استنساخ کرده (برای بهاءالدوله) عدد هندسی مزبور را بعبارت هشتصد و چهل و نه تبدیل کرده و چون در آن تاریخ هنوز اعداد هندسی زیاد رایج نبود کسانیکه با کتب خطی سر و کار دارند میدانند که کاتبان از این قبیل اشتباهات در اعداد زیاد داشته اند و نسخهٔ **حاج بهاءالدوله** که بعداً بدست **براون** افتاده بطور قطع و یقین (ذکر دلایل آن موجب مزید تطویل است) از روی نسخه جناب آقای **نخجوانی** نوشته شده و کاتب با اشتباه دیگری مطلب را جزء متن کتاب نوشته در نتیجه هم شادروان **ادوارد براون**

بقیه در ذیل صفحه بعد

گذاشتن ای بجای این (که اگر مفهوم آن بهتر نباشد بدتر نخواهد بود) تازه ۹۲۸ بدست میآید و هنوز اشکال تطبیق آن باتاریخ مذکور (۸۴۹) بجای خودباقی می‌ماند (۱)

این نسخه خطی اگر چه کامل‌تر از نسخهٔ **راورتی** است ولی‌افتادگی به فاصلهٔ ده‌سال از (۸۳۴ تا ۸۴۴) دارد که کاتب پنج صفحه‌برای آن‌باز گذاشته‌البته فاقد خاتمه (یعنی تاریخ هرات) نیز هست (۲)

باین‌ترتیب از **مجمل‌فصیحی** تا آنجا که‌ما میدانیم سه‌نسخه مستقل وجود دارد که به ترتیب‌عبارتند از :

۱- نسخه سنت پطرزبورك بدون در نظر گرفتن رونوشت بارون روزن (خط ملافیروزخانوف) .

۲- نسخه **راورتی** که اکنون متعلق‌بمتولیان اوقاف گیب است ؛

۳- نسخهٔ **هوتوم‌شیندلر** که در حال حاضر بمن تعلق دارد ۳

* * *

بقیه اززیرصفحه قبل

بزحمت افتاده وهم‌بظن اغلب پرفسور **محمد زبیر الصدیقی** ازهمین رقم۸۴۹ فرض کرده است که **فصیح خوافی** تا آنسال زنده‌بوده و در مقدمه تاریخنامهٔ **سیفی هروی** سالهای حیات فصیح را (۸۴۶-۷۷۷) قید کرده است و اگر **ادوارد براون**‌در نسخه **راورتی** دقت میفرمود باشتباه‌نمیافتاد.

۱- میشود گمان برد که‌این نسخه**راورتی** درخانوادهٔ‌مؤلف کتاب‌بوده‌واین**ظهیر** متولد ۹۲۸ نواده همان **ظهیر** متولد ۸۴۱ بوده است چنانکه اینگونه نام گذاری وهم اینگونه یادداشتهای تولددر حواشی نسخ عزیز هر فامیل معمول بوده وهست .

۲- سقطات دیگر نیزا بشهادهٔ عکسی که‌از آن نسخه‌دراختیار مصحح این کتاب‌است، دارد

۳- عکس هر نسخه در اختیار مصحح کتاب است

در اینجا بنقل از مقاله پرفسور ادوارد براون (که شامل مطالبی است راجع بکتاب و شرح حال مؤلف)خاتمه داده شد وبقیه شمه‌ای ناقص است از آنچه که خود مصحح یاد داشت کرده و ذیلا باطلاع خوانندگان محترم خواهد رسید .

بعللی که ذکر آن ضرورت ندارد در نظربود فقط از اول قرن هشتم (۷۰۱) تا آخر کتاب چاپ شود و چاپ شدومقدمه‌ایکه بهر حال ضرورت داشت تنظیم یافت و چون فضلای عظام و دوستان کرام مخصوصاً دانشمند محترم جناب آقای مؤید ثابتی و استاد اجل جناب آقای دکتر فیاض رئیس دانشکدهٔ ادبیات مشهد تاکیدات بلیغه فرمودند که تمام این نسخه عزیز چاپ شود و فرهنگ پژوه شریف آقای عباسعلی پاسبان رضوی مدیر کتابفروشی باستان مشهد نیز مساعدت در چاپ آن نمودند بر آن شدم که تمام کتاب تصحیح وچاپ شود بنابر این مطابق عمل عرف باید مقدمه‌را برای اول کتاب بگذارم وازنشر آن با آنچه از بخش آخر کتاب چاپ شده است خودداری کنم.

ولی چون باوجود مفصل بودن مقدمه در گمانم که هنوز حق تحقیق دربارهٔ کتاب و مؤلف ادانشده از نشر آن خود داری نشد شاید ناقدان بصیر در طی مدت چاپ بخش اول کتاب بنده را بهفوات قلم و قصور از عمل آگاه فرمایند وبتوانم در مقدمهٔ دیگری باطلاع خوانندهٔ عزیز بگذارم . (ان شاءالله) علیهذا اکنون شرذمهٔ از دیباچهٔ مؤلف در وصف کتاب نگاشته میشود :

مؤلف یادداشت‌های خود رادر ایام عزل (که بتفصیل از نکال و ملال آن سخن رانده است) بصورت اجمال تألیف نموده و چنین میگوید :

« سیاق این کتاب بر مقدمه و دو مقاله و خاتمه نهاده ترتیب آن بر این موجب است » :

۱ـ « مقدمه از هبوط آدم صفی صلوات‌الله علیه تا زمان ولادت حضرت محمد

علیه الصلوة و التحیه که بعام الفیل موسوم است.

۲- «مقاله اول از ولادت حضرت نبی علیه السلام تا زمان هجرت که مبنای تاریخ بر آن است و آن پنجاه وسه سال است».

۳- «مقاله دوم از هجرت آنحضرت . . الی یومنا هذا».

٤- «خاتمه در ذکر بعضی از احوال هرات که مولد ومنشاء این ضعیف است از آنچه در هرات پیش از هجرت نبوی بوقوع پیوسته.

«و چون در این مجمل بحکم خیر الکلام ماقل و دل از اطناب احتراز واجب»
«شمرده از مفصل و زواید اجتناب نموده و از هر نسخه و تاریخ که خبری نقل»
«افتاده بواسطهٔ اختلاف ناقلان از هر جا نکتهٔ که مناسب نموده اضافه آن خبر شده»
«اگر متعرض اسامی کتب میشد از مقصود باز میماند و این کتاب مورخان را فایدهٔ»
«بیشتر میدهد ...»

چنانکه ذکر شد خاتمه ایکه تاریخ هرات بوده است در سه نسخه‌ای که براون ذکر نموده و عکس آنها موجود است وهمچنین درنسخهٔ جناب آقای نخجوانی دیده نشده و درنسخهٔ روزن هم که بخط ملافیروزخانوف ازروی نسخهٔ پطرزبورك استنساخ شده بالطبع نخواهد بود (و تصور میرود این همان نسخه باشد که در تفلیس بوده و بارتولد در مقالهٔ ترکستان خود یاد کرده است) نسخهٔ ششمی هم که در موزهٔ بریتانیاست بموجب مرقومهٔ بانوی فاضله دکتر لمتن فاقد خاتمه میباشد.

از هشت نسخه ایکه بوجود آنها اطلاع داریم دو نسخه باقی است که نه بنظر براون انگلیسی و نه رزن و نه دورن و نه بارتولد (سه مستشرق روسی) و نه بنده رسیده است وآنها یکی نسخهٔ انجمن آسیائی بنگال است ودیگری نسخهٔ کتابخانهٔ بانکیپور (هندوستان) که گمان داشتیم که بنظر پرفسور محمدزبیر الصدیقی استاد دانشگاه کلکته نویسندهٔ مقدمهٔ تاریخ نامه هرات سیفی هروی چاپ کلکته که

با تتبع فراوان در صدد احصاء تواریخ شهرهرات بوده‌است رسیده و چون ذکری از تاریخ هرات فصیح خوافی نکرده پس در آن دو نسخه نیز اثری از این خاتمه که فصیح در مقدمه وعده‌داده است نبوده وچنانکه براون اظهارعقیده کرده شاید اصلا نوشته نشده ویامؤلف قبل از آنکه یادداشتهای خود را در آن باب تنظیم کند مثل اغلب وزراء شاهان ترک کشته شده یا خود در گذشته است

ولیکن پس از نشر جلد دوم این کتاب که قبلا از اول قرن هشتم چاپ شد ومقدمه‌بنظر پژوهندگان رسیدبوسیله دانشمند گرامی آقای سیدحسن هندوستانی ساکن بانکیپور (پتنه‌بهار) که چندی در دانشگاه تهران بوده‌اند اطلاع حاصل شد که در نسخه موجوده در کتابخانه مشرقیه خدا بخش واقعه در بانکیپور (که ذیل صفحه پنج این مقدمه ذکر آن نسخه رفته) خاتمه‌موعود (یعنی تاریخ هرات) ثبت است

با مساعدت دوست بسیار گرامی و دیرینه یعنی جناب آقای دکتر مشفق کاظمی که در آن موقع هنوز در مقام سفارت کبرای شاهنشاهی ایران در دهلی تشریف داشتند مستشار فرهنگی‌سفارت ایران بتقاضای بنده صفحات آخر سال ۸۴۵ را(که معلوم شود با نسخه‌های دیگر انطباق دارد یانه)با خاتمه آن که تاریخ‌هرات است عکس برداری‌نموده وارسال فرمودند

مطالب پایان سال ۸۴۵در این نسخه بانسخ‌دیگر که‌دراختیار بنده‌است‌منطبق بود وخاتمه موعود (تاریخ هرات) بیش ازآنچه تصور میرفت «بطوریکه بعد ازپایان مقدمه بنظر خواننده گرامی خواهد رسید) مختصر بود وقرائن ذیل نیز حاکیست که مؤلف یا چون مجددا بکارهای دولتی اشتغال جسته یا چون وفات کرده مجال اتمام کتاب را نیافته است

اول آنکه در پایان اخبار سال ۸۴۵ کلمه و عبارتی که حاکی از ختم کتاب (بطوریکه ازطرف مؤلفین دیگر معمول است) دیده نمیشود.

دوم آنکه بطوریکه خوانندگان گرامی ملاحظه خواهند فرمود وقایع زیادی در بخش اول ودوم این کتاب بلغت عربی درج است که از تاریخ مروج الذهب و وفیات الاعیان وکامل ابن اثیر وغیره و کتب دیگری که ما نشناختیم [1] بطور سرسری و مغلوط [2] نقل و یاد داشت شده که بعدا فرصت ترجمه و تنقیح حاصل نگردیده والادلیلی نیست که در طی مطالب یك کتاب فارسی ساده اخباری بعربی نقل شود

این بود آنچه در باره کتاب مجمل فصیحی تحقیق شده و اما مؤلف کتاب

فصیح خوافی

نام و نسب او ازطرف پدر چنانکه خود ضمن وقایع سال ۷۷۷ نوشته (بصفحه ۱۱۰ جلد آخر این کتاب رجوع شود) بشرح ذیل است :

فصیح احمد بن جلال الدین محمد بن نصیر الدین یحیی بن علاء الدین محمد بن ظهیر الدین ابو القاسم محمد بن جلال الدین محمد بن نصیر الدین ابو القاسم بن ظهیر الدین محمد بن ابو القاسم محمد بن احمد بن محمد بن محمد بن ابو القاسم بن جلال الدین بن محمد بن احمد بن ابی نصر علی بن محمد بن علاء الدین عیسی بن ابی بکر بن ابو القاسم بن احمد بن محمد بن قتیبه بن ابو امامه صدی بن عجلان بن وهب الباهلی و ابو امامه صاحب النبی

ودر سال ۷۹۶ نیز که وفات جلال الدین محمد (پدرخود) را ذکر کرده تمام این سلسله نسب را مطابق فوق نوشته است (صفحه ۱۳۷۸) جلد دوم ونسب او ازطرف مادر نیز بشرحی که در طی سال ۸۲۵ وفات او نوشته بشرح ذیل است **معصومه بنت الصاحب المرحوم خواجه رکن الدین محمود بن الصاحب المبرور مجد الدین محمد المغفور خواجه**

---

[1] ـ ازنقل عهدیکه خواجه احمد بن حسن میمندی وزیر ازسلطان مسعود خواسته (صفحه ۱۵۱۸) بخش دوم میتوان استنباط کرد که تاریخ محمودی ابوالفضل بیهقی راهم در اختیار داشته

[2] (۲) کاتبان نیز براغلاط افزوده اند

نجیب الدین احمد المبرور خواجه زین الدین النیاز آبادی الخوافی (صفحهٔ ۲۵۱ جلد دوم)

برادری بزرگتر نیز بنام خواجه اختیارالدین داشته که وفات اورا درسال ۷۹۴ نوشته‌است.

مدت عمراو

در سال ۷۷۷ هجری قمری بتصریح خودش متولد شده وبگمان نزدیك بیقین بشرحی که درصفحات قبل ذکرشده فوت او بعداز سال ۸۴۵ بوده بنابراین مدت عمر او ازشصت وهشت سال تجاوز کرده است.

مولد ومنشاء او

در فاصله از سال ۷۷۷ تا سال ۸۴۵ بیست وچهار جااز خود بمناسبتی ذکری نموده وبیست‌و دوبارکلمه فصیح خوافی راتکرار نموده و معین اسفزاری نیز درکتاب روضات الجنات (چنانکه قبلا ذکر کرده‌ایم) او را رویی خوانده است و تاریخ حبیب السیر خواند میر نیز بنقل‌از کتاب روضة الصفا (تالیف ۹۲۹) درطی حکایتی[1]

---

[1] ـ حکایت بنقل ازصفحه‌دوم جلد چهار **حبیب السیر** چاپ طهران این است‌در **روضة الصفا** مسطوراست که خواجه **سیدی احمد** در ایام وزارت روزی بجهة مهمی بخانه مولانا **فصیح خوافی** که وزیرمیرزا **بایسنغر** بودتشریف‌حضورارزانی فرمود.

جناب‌مولاناچند طبق تتماج (طبق. ظرف‌غذاوتتماج، بضم‌اول ترکی‌است‌ونوعی ازآش رشته و سماق «بفرهنك‌نظام ونفیسی رجوع شود») بدنبه کشیده (کذا) خواجه **سیدی احمد** بچشم عبرت در آن آش نگریست و روی بمولانا **فصیح** آوردبزبان عتاب گفت‌که مردم حرام خورند وچنین خورند. در آن‌اثنا دست خواجه بر طبقی خورده مقداری شوربا بر دستار خوان ریخت.

روز دیگر مولانا در سر دیوان بوقتی که خواجه **سیدی احمد** حاضر بودبابعضی گفت که دی خواجه بخانه ما آمده بودند و دستار خوانرا چرب ساختند خواجه **سیدی احمد** گفت مولانا خاطر مشوش‌مدار که در آن‌آش آنقدر روغن نبود که بریختن آن دستار خوان چرب شود

او رافصیح خوافی نوشته است

و اما محل تحصیل ونشو ونمای او ظاهراً هرات است و خود در ضمن وقایع سال ۸۰۷ وبعد از مرگ تیمور اولین اطلاع رااز دخالت خود در امور دولتی میدهد که شاهرخ او را ازهرات با دو تن ازامرا بسمرقند برای تحویل گرفتن خزانه خاصه شاهرخ از شیخ عمر خازن فرستاده است [۱]

اودر این سال جوانی سی ساله بوده و بایستی چند سالی هم خدمت کرده باشد که مورد اعتماد بوده و بچنین مهم خطیری مامور شده است [۲]

نیز چون درهمانسال طی خبرقتل سید حسن خوارزمی گوش بریده اشاره میکند که موجب قتل و دفع شر آن ظالم خود فصیح بوده [۳] میتوان دلیل دیگری شمرد که سابقه خدمت دیرینه‌ای داشته است ولی بدوا بادر بار و شاه ارتباط مستقیم نداشته وتا سال ۸۱۸ در خدمت یکی از امرای بزرگ علاءالدین علی ترخان کارمیکرده و از آن سال بقول خودش بملازمت حضرت اعلی درآمده و در سال ۸۱۹ ترقی بیشتری کرده و موچه دیوان [۴] باو ارزانی شده است

و در سال ۸۲۰ بشرکت دونفر دیگر بدیوان حضرت اعلی (شاهرخ) تعیین شده [۵]

۱ـ بصفحهٔ ۱۵۵ جلددوم رجوع شود ؛

۲ـ بواسطه انقلاباتیکه بوسیله فرزندان دیگرتیمور رخ داده بود اوودو نفرهمکارانش نه تنها توفیق تحویل و نقل خزانه را نیافتند باکه برای حفظجان خود شبانه از سمرقند فرارکرده بدرگاه آمدند بوقایع سال ۸۰۸رجوع شود (جلد دوم)

۳ـ بصفحه ۱۵۸ جلد دوم رجوع شود

۴ـ در نسخه‌ها موجهٔ نوشته شده ورسم الخط این بوده است که بجای چ ج مینوشته‌اند و موچه بطوریکه در فرهنك لغات ترکی مطلع السعدین از اللغات النوائیه نقل شده بمعانی ذیل است شغل عمل ـ منصب ـ درجه ـ عهده اینها معانی لغوی موچه بود اما ظاهراً معنی اصطلاحی آن وزارت بوده

۵ـ بصفحه ۲۲۸ جلد دوم رجوع شودو دیوان معانی متعدد دارد و بیشتر دفترمالیات از آن مستفاد است

ولی از دیوان حضرت اعلی در سال ۸۲۱ معزول شده و باز در سال ۸۲۴ جهة مهمات دیوانی مامور کرمان شده و در سال ۸۲۷ غره ربیع الثانی مراجعت کرده و در بادغیس هرات بحضور شاه رسیده است.

و باز در سال ۸۲۸ هجدهم رمضان موجه دیوان امیر زاده بایسنغر باو داده شده است [1] در این مقام چند سالی باقی بوده [2] و در سال ۸۳۶ بخدمتش خاتمه داده اند و عبارت خودش این است عزل بنده درگاه المعروف بفصیح الخوافی از دیوان حضرت سلطان مرحوم بایسنغر بهادر خان عشرین رمضان و تحمیل کردن و بمحصل سپردن (بایسنغر در ۸۳۷ درگذشته و اگر در عبارت فوق کلمه مرحوم هست باین جهت است که تاریخ را بعدا نوشته است)

بعد از ۸۳۶ که معزول و مورد جریمه واقع شده تا آخر کتاب در احوال خود انتصاب بمقامی ذکر نمیکند و ظاهرا در طی همین سنوات عزل و بیکاری است که در مقدمه کتاب خود بآن تفصیل از روزگار و ابناء آن شکایت داشته و ظاهرا همان ناراضی بودن و شکایتها موجب شده که در ۸۴۳ مورد غضب گوهر شاد آغا زن شاهرخ واقع شود و در خانه امیر بیك محبوس گردد.

ازین زندان پس از چندی خلاص شده و باز در ۸۴۵ شب جمعه هجدهٔ جمادی الثانی بقول خودش در خانه شوم امیر بیك ببندی تنك تر افتاده و شب چهارم رجب از دست شوم امیر بیك حرام زاده خلاص شده و مینویسد

---

[1] ۱- تصور میرود که از همین مقام است که در روضة الصفا و غیره و اشعار شعرا که در این کتاب و جای دیگر دیده میشود او را وزیر معرفی میکنند و در پایان یکی از نسخ کشف الاسرار که بهمت جناب آقای حکمت بچاپ رسیده کاتب چنین نوشته است:
« تمت کتابة.... بامر حضرت المخدوم الاعظم الدستور الاکرم الاعدل الافخم فصیح الملة والدین احمد..... » بصفحه ششم مقدمه جلد اول کشف الاسرار رجوع شود

[2] ۲- در سال ۸۳۲ که با بایسنغر از صاین قلعه بهرات مراجعت میکرده اند چندی در سمنان برای ضبط مهمات متوقف شده است

امروز من خود غرقه‌ام گر بر کناری اوفتم
آنکه حکایتها کنم احوال آن غرقاب را(۱)

و باز در آخر همان سال (۸۴۵) بیست و پنجم ذی‌حجه بحضور شاه احضار شده است و دیگر ما از احوال بعد او چیزی نمیدانیم .

واگر از قارئین محترم در نسخه خطی دیگری مطلبی درباره او دیده باشند و مرقوم فرمایند موجب کمال تشکر است

اسامی و عدّه اولاد او

فرزندی بنام نصیرالدین محمد داشته که از تاریخ تولد او ذکری نکرده و در ۸۲۶ درگذشته و در خمجه بادهرات دفن شده و فرزندی دیگر بنام جلال ألدین ابوسعید داشته که وفات او را د. ۸۳۴ نوشته و ماده تاریخ هم برایش گفته است سه فرزند دیگر بنام رکن‌الدین محمود متولد ۸۱۸ وظهیرالدین ابوالمحامد محمد متولد ۸۴۱ و معین‌الدین ابو اسحاق محمد متولد ۸۴۳ داشته و تولد نواده خودرا بنام مغیث‌الدین ابونصر محمد در سال ۸۴۲ نوشته که او فرزند پسر ۲۴ ساله‌اش رکن الدین محمود بوده‌است .

در خاتمه از ذوات معظمی که در تهیه مآخذ برای نشر کتاب و تنظیم مقدمه بنده مساعدت فرموده‌اند ونام شریفشان در صفحات گذشته ذکر شده است سپاسگذاری میکنم واز برادر گرامی خودم آقای جواهری که زحمات چاپ وتهیه فهرست وفرهنگ جغرافیائی آخر کتاب و قسمتی از حواشی را عهده‌دار بوده است تشکر میکنم.

«محمود فرخ»

۱- این شعرفقط درنسخه پ است وحکایت ازآن میکنند که اتفاقا درآن عصردرکشور آزادی قلم وبیان نبوده است :!!

چنانکه در آواخر صفحه ۱۶ مقدمه وعده داده شد فصل موسوم به (خاتمه) مجمل فصیحی که میبایست در آخر جلد دوم چاپ میشد در اینجا بنظر خوانندگان گرامی میرسد.

خاتمه

در ذکر بعضی از احوال شهر هرات که مولد و مسکن کاتب العبد احمد بن محمد بن یحیی است آنچه بعد از مولد و مبعث حضرت نبی (ع) از تواریخ یافت شده تا این غایت مجمل آن در متن کتاب داخل شده و آنچه پیش از مبعث یافته‌ام درین خاتمه درج کرد و اگر چه هر کس بنوعی ذکر کرده و در آن اختلافی هست اما همچنان بی زیاده و نقصان نقل کرده شد در تواریخ قدما مسطور و مذکور است که اول شهری که در جلگا هرات معمور شد قهندز است که آنرا اسندر نام، که بخت النصر عبارت ازوست ساخته وبعضی برآنند که بخت النصر رهام بن گودرز بن کشواد است و برخی برانند که سنجاریبست از قوم کلدانیان که حکام بابل و سواد و ساباط بوده‌اند و این اصح اقوال است و گویند که قصبه فوشنج را بمدتها پیش از قهندز بنا نهاده‌اند و بانی فوشنج پشنگ بن افراسیاب است واصح آنست که اوشهنج الملك بن سیامك بن کیومرث بن بافث که کتاب جاودان خرد در حکمت عملی او ساخته وابتدای عمارت در عالم او کرده فوشنج بنا کردهٔ اوست واو اول طبقه پیشدادیانست و فوشنج رابقرنهای دراز پیش ازهرات ساخته‌اند واززمان پشنگ بن افراسیاب که بعضی برآنند که فوشنج او ساخت تا زمان اسندر که بخت النصر عبارت ازوست و قهندز ساخته اوست زیاده از پانصد سال ما بین است و بعضی گویند که شهر هرات را اردشیر بابك بنا کرده و بعضی گویند اسفندیار ساخته و پشنگ بن

افراسیاب از بهمن بن اسفندیار و اردشیر بابك بهفتصد سال پیشتر بوده و برخی گویند که هرات را گشتاسب بنا نهاده وداراب نیز سعی نموده واسکندر بن فیلقوس که در نسب او اختلاف است بعضی او را دختر زادهٔ فیلقوس رومی و پسر داراب بن بهمن بن اسفندیارست و برخی گویند که داراب را بهمن از دختر خود همای نام دارد و ذکر آن بجای خود آمده و بعضی گویند که پسر فیلقوسست هرات را بنیاد نهاد و اسکندر در هرات دو سال مقام کرد و سعی بسیار در عمارت آن بجای آورد و مادر او از روم کس پیش او فرستاده قدری خاك هرات طلبید و فرمود که آن خاك را در زیر زیلوها ریخته بر ز بر آن نشستند ومردم خرد را طلب داشته درباب مهمی ازیشان مشورت طلبید هر کس در آن باب سخنی گفت و هر چند بیشتر مبالغه کرد اختلاف بیشتر ظاهر شد و روز دیگر در جای دیگر نشسته در همان مهم مشورت طلبید همه متفق الکلمه جواب دادند و هیچ اختلافی ظاهر نشد مادر اسکندر باعلام این صورت کس پیش پسر بهرات فرستاد و قاصد وقتی رسید که اسکندر باارکان دولت خود در درب خوش بود و مکتوبی که باسکندر فرستاده بود بخشونت نوشته بود و باآن چیزی نفرستاده اسکندر گفت مادر مرا نامهٔ خشك فرستاده آنرا درب خوشك نام نهاد و حالا بدرب خوش شهرت یافته و در نامه نوشته بود که ما خاك این شهررا آزمودیم مطلقا اتفاق در آن نیست باید که آنرا ترك کند و نسازد و قلعه شمیران را گویند زنی ساخته که در قهندز حاکمه بوده وشمیره نام داشته وداخل قهندز گردانیده و گویند شهنشاه نامی که درزمان موسی بن عمران در قهندز حاکم بود قهندز را بنا کرد و نیز گفته اند که بنای شهر هرات ملك ارغاغوش کرد در زمان عیسی بن مریم ع وطالع هرات ثورست و خداوند خانه زهره و این شهر غربا را نیك باشد و موافق آید وبعضی بر آنند که بزرجمهر حکیم در اصل از قهندز هرات بوده است و شهر هرات را بعداز بنائی که اسکندر کرده اشك بن اشك بن داراي بن دارا عمارتي نوكرد و برجهاي آنرا كه اسكندر بر

صورت صلیب ساخته بود مدور کرد و تغییر آثار اسکندر نمود و گویند بعد از آنکه اسکندر را مادر او طلب داشت شخصی را که بجهت اتمام عمارت هرات بگذاشت هرات نام بود و هرات را بدو باز خوانند چون عمارت شهر را با تمام رسانید آغاز نافرمانی کرد و اجرای احکام اسکندر نکرد و اسکندر متوجه هرات شده چندروز حرب کرد و هرات را دربندان کرد و بآخر نا گرفته مراجعت نمود و چون یك منزل از ظاهر هرات کوچ کرد هرات از هرات بیرون آمده با کفن و شمشیر بخدمت شتافت و بعرض رسانید که مقررست که پادشاه قصد گرفتن هیچ دیار نکرده که آنرا نگرفته باشد و غرض بندهٔ درگاه از مخالفت آن بود که استحکام شهر بر پادشاه ظاهر شود اسکندر را تدبیر و تقریر او خوش آمده بعنایت و تربیت شاهانه‌اش سرافراز گردانید و جمعی گویند که بعد از طوفان نوح ع اول بنائی که نهاده‌اند شمیرانست و نیز گفته‌اند که ضحاك تازی را دختری بود هرات نام هرات را او ساخت و بنام او موسوم شد و برخی گویند که هرات را ذوالقرنین اکبر ساخت که حق سبحانه او را در قرآن مجید و فرقان حمید خطاب فرموده و او نه اسکندر ذوالقرنینی است که باسکندر فیلقوس مشهور است و گفته‌اند که اول بنائی که در شهر هرات ساختند قصبه اوبه بود و عمارت آن پیش از ملوك کیانی واشکانی و ساسانی بود والله اعلم بالصواب سنه ۹۹۳

توضیحات و تعلیقات و تصحیحات

اول- فهرست اماکن یافرهنگ جغرافیائی

خوانندگان گرامی توجه خواهند فرمود که چون مبنای تالیف این کتاب براجمال بوده در طی اخبار کتاب باسامی اماکنی برخورد میشود که نزد همه کس شناخته نیست و از سیاق عبارت هم غالبا نمیتوان پی برد که در کدام کشور یا استان واقع است ای بسا که امروز بنامی دیگرمعروف است وخواننده پژوهنده برای درك مطلب باید بکتب جغرافی و لغت مراجعه کند

ما این کار را برخواننده آسان کرده ودر آخر کتاب آن مجهول‌هارا (باذکر مآخذ) معلوم داشته‌ایم به ترتیب حروف -

دوم - رموز ذیل صفحات

حرف (ن) علامت نسخه جناب آقای نخجوانی است وحرف (پ) علامت نسخه پطروگراد (لنین گراد فعلی) است و حرف ل علامت نسخه لندن است که بعداز چاپ جلددوم وبرای استفاده در چاپ جلد اول بدست آمد.

سوز و میز

در صفحه بیست وسوم مقدمه‌ایکه در جلد دوم چاپ شده بود در باب جمله فوق (سوزومیز) چند سطری نوشته‌شده واز درك‌معنای آن اظهار عجز شده بود

در ظرف این مدت از طرف فضلا برای توضیح آن امدادی شده است بشرح ذیل.

١ـ جناب آقای حاج‌محمد آقانخجوانی از تبریز مرقوم فرموده‌اند که‌سوزومیز ترکی است وبمعنی (سخن‌ما) کـه در اول فرمانها بعد از ذکـر القاب سلاطین آق قویونلو و قره قویونلو نوشته میشد ودر فرمان شاه اسمعیل نیز دیده‌ام

٢ـ فاضل محترم آقای محمد عباسی مرقوم فرموده‌اند (سوز ومیز) بشکلهای دیگر هم در فرامین آمده است. از آنجمله.

در فرمان ملکه بگم زوجه سلطان جهانشاه قراقویونلو سیوزوم ذکر شده (نقل ازمجموعه فرامین پارسی ماتانا داران‌جلد نخست ص ٢٤٨ چاپ اتحاد شوروی)

در فرمان شاه اسمعیل اول سیوزومیز یعنی با اضافه یا بعد از سین و پیش‌از واو (همان مجموعه‌جلد اول ص ٢٦٣)

در فرمان شاه عباس ثانی سوزیمی (ترجمه پارسی سیاحتنامـه شاردن جلد دوم ص ٢٢٤ چاپ طهران) در مأخذ اخیر یعنی سیاحتنامه شاردن بین‌الهلالین (من می گویم) معنی شده و معنای آن در تمام موارد مذکور همان است چه که این لغت از ریشه‌سوز ترکی بمعنای سخن‌و کلام وقول‌است

(در دیوان لغات الترك کاشغری بصور مختلف صرف شده و هم اکنون نیز هم در تبریز هم در استامبول متداول‌است.)

بیوز آغاج

در ذیل صفحه ٣ جلد دوم در شرح شعرمتن صفحه :

بیوزآغاج نظام خجسته پی یحیی
ز تیغ قهر اجل‌تابحشر شدخفته

بنده مصحح باشتباه افتاده و تصور کـرده بود بـاء « بیوز جزء کلمه است و تحقیقی نادرست نموده بود جناب آقای نخجوانی در نامه خود متذکر شده بودند که یوز آغاج بترکی یعنی صد درخت و نام محلی است که نظام الدین یحیی در آنجا کشته شده است دانشمند محترم آقای علی‌صائبی نیز که از فضلای مشهور هستند این معنی را متذکر شدند که به یوز آغاج است و باء جزء کلمه نیست

آل تمغا

نیز در ذیل صفحه ۲۳ جلد دوم آنچه در باب این دو کلمه نوشته شده درست نیست و جناب آقای نخجوانی و فضلای دیگر توضیح فرموده‌اند که آل تمغا در متن صفحه ۲۳ درست نوشته شده و بمعنی مهر قرمز است.

خود بنده نیز در صفحه ۳۴۰ همان جلد دوم در طی معنای لغات ترکی معنی این لغت را چنانکه هست درج نموده بود.

تصحیح ماده تاریخ

نیز در ذیل صفحه ۲۸۶ جلد دوم چاپ شده بود از این چند فقره ماده تاریخها بجز دو - مصراع بقیه درست نیست و جناب آقای نخجوانی بعضی از مواد را توضیح و تصحیح فرموده‌اند بشرح ذیل.

۱- تاریخ شود (شب سوم از شعبان) ۸۳۹ میباشد ولی اگر شب سیم نوشته میشد که رسم الخط قدیم هم همین بوده تاریخ درست میبود (۸۴۳)

۲- در باب پنج بیت دیگر که در متن همان صفحه ۲۸۶ درج است عین عبارت جناب آقای نخجوانی ذیلا نقل میشود :

« پنج بیتی که در مصرع ماده تاریخ است برای سال ۸۴۳ که باختلاف نوشته‌شده باتصحیح قیاسی آنچه بنظر رسیده معروض میشود وغیر از مصراع اخیر بیت چهارم که قیاس هم زورش نرسید باقی گمان میکنم درست باشد منتها چون ماده تاریخ است قدری محتاج تسامح نیز هست.

خود شاعر هم در معنی ابیات تسامح کرده است و در حساب هم بتسامح الف‌های (آورد) ردیف شعر را یکی حساب کرده است.

سحر نسیم صبا بوی گل بما آورد   نوا چو سرو قدان سوی بینوا آورد
هزار جان گرامی فدا کنم چو صباح   ز شه بجمله آفاق مژده‌ها آورد

نهال ملك امم شاهزاده ابراهیم   که سوی او بدول مجدالتجا آورد
مدام دولت اقبال چون ملازم باد   به درکهش که از او جاه‌ها بها آورد
بیان مولد او این گدا بهر مصرع   بیا ببین که‌چه زیبا و منتها آورد

مرثیه خواجه غیاث الدین وزیر

در صفحه ٤٨ جلد دوم طی وقایع ٧٣٦ سه بیت در مرثیه خواجه غیاث الدین وزیر نقل شده بدون ذکر نام شاعر این قطعه در روضة الصفا و دستور الوزرا نیز نقل شده فاضل محترم آقای سید حسن هندوستانی ساکن پتنه بهار (که مساعدتهای قابل تشکری هم در کار تهیه فصل خاتمه کتاب به بنده فرموده‌اند) مرقوم داشته‌اند که قطعه مزبور که در این کتاب سه بیت آن نقل شده در دیوان رکن صاین هروی دیده‌اند و چهار بیت بوده و ذیلا نقل میشود:

جای آن است کاختران امروز   بر سر از جور چرخ خاك کنند
درد مندان مهر از سر سوز   جامه بر تن چو صبح چاك کنند
الغیاث الغیاث در گیرند   ناله و آه درد ناك کنند
که وزیری بدان عزیزی را   بچنین خواریی هلاك کنند

فهرست اعلام مقدمه

آدم صفی ۱۴
آقا باباشاه میرزائی ۱۱
ابوالحسن خرقانی ۹
احمد خوافی - (مؤلف) ۷-۹-۲۲
ادوارد براون ۳-۴-۵-۶-۷-۱۰-
۱۲-۱۳-۱۴-۱۵-۱۶
استوری ۵-۶
اعتماد السلطنه ۱۱
امان الله جهانبانی ۱۱
امیر بیک ۲۰
ایوانف ۵
بار تولد زوسی ۵-۱۵
بایسنغر ۸-۱۸-۲۰
بهاءِ الدوله ۱۱-۱۲
تیمور ۹-۱۰-۱۹
جلال الدین محمد (پدر) ۱۷
جلال الدین محمد (پسر) ۱۲
جلال الدین ابوسعید ۲۱
جنید ۹
جواهری ۲۱
حاج ساسان میرزا ۱۱
حاج محمد نخجوانی ۴-۵-۱۲-
۲۵-۲۷-۱۵

حافظ ۳
حافظ نصرالله ۱۱
حسن میمندی ۹
حسین بن منصور ۹
حضرت محمد ۴_۱۴_۱۵
خدا بخش ۱۶
خواجه اختیار الدین ۱۸
خواجه سیدی أحمد ۱۸
خواند میر ۱۸
دکتر عبدالحسین نوائی ۲
دکتر غنی ۳_۴
دکتر فیاض ۱۴
دکتر لمتن ۵_۶_۷_۱۵
دکتر مشفق کاظمی ۱۶
دکتر مهدی بیانی ۴
دورن ۸_۹_۱۵
راورتی ۹_۱۰_۱۱_۱۲_۱۳
ربیعی فوشنجی ۹
رکن الدین محمود ۱۷
روزن ۸_۱۰_۱۳_۱۵
زین الدین نیاز آبادی ۱۸
سیدحسن خوارزمی ۱۹
سید حسن هندوستانی ۱۶
سید محمدکاظم امام ۲
سیفی هروی ۶ _ ۱۳ _ ۱۵
شاهخطای ۹
شاهرخ ۸ _ ۱۰ _ ۱۹ _ ۲۰
شیخ عمر خازن ۱۹
ظهیرالدین ۱۱ _ ۱۲ _ ۱۳
ظهیرالدین ابو المحامد محمد ۲۱
عباس اقبال ۴
عبدالحی حبیبی ۹
علی‌اصغر حکمت ۳ _ ۴ _ ۲۰
عباسعلی پاسبان‌رضوی ۱۴
علاءالدین علی ترخان ۱۹
فتحعلی شاه ۱۱
فروزان فر ۴

فردوسی ٩
فریدون فرخ ٤
فصیح خوافی ٢ ـ ٦ ـ ٨ ـ ٩ ـ ١٣ ـ ١٦ ـ ١٧ ـ ١٨ ـ ١٩ ـ ٢٢
فصیحی ٨ ـ ١٠ ـ ٢٢
فیروزخانوف ٧ ـ ٩ ـ ١٣ ـ ١٥
قزوینی (علامه) ٣ ـ ٤
کاتبی نیشابوری ٢
کامکار میرزا ١١
گوهرشاد آقا ١٩
گیب ١٠ ـ ١٣
مجدالدین محمد ١٧
محمد زبیر الصدیقی ٦ ـ ١٣ ـ ١٥
محمد (ص) ١٤ ـ ١٥
محمود فرّخ ٢١
مدرس رضوی ٤ ـ ٦
معصومه بنت رکن‌الدین ١٧
معین‌الدین أبو اسحاق محمد ٢١
معین اسفزاری ٢ ـ ٨ ـ ١٨
مغیث الدین ابونصر محمد ٢١
مؤید ثابتی ١٤
مینورسکی ٤
نجیب‌الدین احمد ١٨
نصیرالدین ١٢
نصیرالدین محمد ٢١
هوتوم شیندلر ١١ ـ ١٣

اسماء الاماکن

آذربایجان ۲۲
آسیای مرکزی ۹
ایران ۴ ـ ۵
انستیتوی رزن ۵
بادغیس ۲۰
بانکیپور ۵ ـ ۱۵ ـ ۱۶
بریتانیا ۱۵
بلژیک ۳
بنگال ۵ ـ ۱۵
پترزبورک ۷ ـ ۸ ـ ۹ ـ ۱۳ ـ ۱۵
پطروگراد ۲۵
پتنه بهار ۱۶
تبریز ۴ ـ ۵ ـ ۲۶
ترشیز ۲
ترکستان ۲ ـ ۵ ـ ۱۵
ترکیه ۵
تفلیس ۵ ـ ۱۵
تهران ۴ ـ ۶
خراسان ۵ ـ ۷
خمجه باد ۲۱
خوارزم ۱۹
خواف ۲، ۷، ۸، ۹، ۱۰، ۱۳، ۱۶، ۱۹
دانشگاه کمبریج ۴، دانشگاه لندن ، ۵ دانشگاه کلکته ۶
دیزج ۲۲
دهلی ۱۶
روسیه ۵
رونه ۲
روی ۲، ۸، ۱۸
سمرقند ۱۹
شیراز ۸
صاین قلعه ۱۹
فوشنج ۹
کابل ۹
کتابخانه آستانقدس ۵
کرمان ۱۹
کتابخانه مشرقیهٔ ۱۶
کلکته ۶، ۱۵
کمبریج ۴
کویته ۹
لاهور ۲
لنین گراد ۴، ۲۵
موزه آسیاتیک ۹
هرات ۲، ۶، ۸، ۹، ۱۰، ۱۲، ۱۳، ۱۶، ۱۹، ۲۰، ۲۴، ۲۱، ۲۲، ۲۳
هندوستان ۵، ۱۵

مجمل فصیحی

مؤلف

فصیح احمد بن جلال الدین محمد خوافی

(۷۷۷ ـ ۸۴۹)

بتصحیح و تحشیهٔ

محمود فرخ

۱۳۴۰

ناشر

کتابفروشی باستان ـ مشهد

چاپ طوس ـ مشهد

بسم الله الرحمن الرحیم

فصیح‌تر عبارتی که در گردن جان تعویذ[و] . وشاح (۱) اقبال‌تواند بود و ملیح تر روایتی که خواطر عواطر را ماده سعادت واجلال شاید دانست محامد بی انقضاء مالك الملکیست که ملکت بردوامش از وصمت تبدیل و تحویل مقدس و مبرّاست و مدایح بی انتهاء واجب الوجودیست که وجود با جودش از نقص بدایت و نهایت منزه و معرا کان‌الله ولم یکن معه شیء معبودی که سلاطین ذی‌شوکة و شکوه تاج افتخار از آستان عبودیتش مسألت نمایند و مسجودی که خواقین صاحب مکنت و مکان سریر مسرت پادشاهی از خاك بوسی بارگاه جلالش یابند

بیت

شهان آنزمان پادشاهی کنند   که بر آستانش گدایی کنند
سر پادشاهان گردن فراز   بخاك درش بر زمین نیاز
هر آنکس که ازدرگهش سر بتافت   بهر در که شد هیچ عزت نیافت

له ملك السموات والارض وهو علی کل شیء قدیر

وصلات صلوات نامیات بر پیغمبری که منشور میسور نبوّتش بتوقیع وقیع

---

(۱) وشاح - شمشیربست وحمایل وگلوبند

رفیع و ما ارسلناك الارحمة للعالمین معنون و موشح است.

و تحف تحیات متوالیات بر رسولی که مثال جلال رسالتش بطغراء غرای کنت نبیاً و آدم بین الماء و الطین مدون و موقع و موشح

بیت

وقتی کادم در آب و گل بود   احمد همگی جان و دل بود (کذا)
بشیر نذیر هاشمی مکرم   فصیح بلیغ من یسمی باحمد
مقصود جهان و اصل کونین   سلطان سریر قاب قوسین
(مکسور ازوست طاق کسری   شاداب بدوست باغ دنیی) (۱)

حد نعت و ثنای تو چنانچه سزای کبریاء تو باشد بدست همچو من بی بضاعتی کجا بر آید

بیت

من بنده گرچه حمد و ثنای تو میکنم   حمد و ثنای تو نه سزای تو میکنم
خودرا بزرك میکنم اندر میان خلق   نی آنك خدمتی ز برای تو میکنم

ثنای تو حضرت لایزال و مکرم بی زوال جلت قدرته فرموده ما خود کییم تا ز ثنای تو دم ز نیم درمعرض لعمرك و لولاك و والضحی - و علی آله الطاهرین و اصحابه الطیبین اجمعین

اما بعد :

بر رای رزین اهل بینش   اشراف سرای آفرینش

کالنور فی السواد سمت ظهور و وضوح یافته که علم تاریخ بواسطه تجارب در امور جمهور و رعایت عواقب در قضایاء برایا اشرف قوانین افانین علوم است و علو شان این فن شریف و علم منیف (۲) همین بس که کتب سماوی که عبارت از **توریة و انجیل و فرقان** است مشحون و مملو از تواریخ و قصص است اما توریة مشتمل

---

(۱) بیت میان پرانتز از نسخه ل ساقط است و از نسخه پ نقل شد

(۲) منیف بضم پاك و بزرك و بلند (فرهنك آنندراج)

است برن کر ابتدای آفرینش وتاریخ عهد **آدم** تا زمان **یوسف** صدیق علیهما وعلی جمیع الانبیاءِ الصلوة والسلام و حالاتی که میان **قبطیه** و **بنی اسرائیل** واقع شده از قصص و حکایات **اما انجیل** اکثر آن بیان سیرت وطریقه و شرح احوال مسیح است علی نبیناو علیه السلام

اما قرآن مذکور و مسطورست باخبار انبیا و آثار امم از سعدا و اشقیا چه درمتن کتاب کریم مجید و نص خطاب رحیم حمید حکایات اخبار و روایات آثار مکررا شرف ورود یافته **نحن نقص علیك احسن القصص** و غیر آن از قصص اخبار و روایات اخیار بسیار آمده و بنابراین بوده که علماءِ دانشور وفضلاءِ هر کشور با وجود تعمق در بحار فروع و اصول و ارتقا بمعارج معقول و منقول درین قسم شریف وفن منیف مصنفات و تالیفات در حیز ضبط و مقام ربط آورده اند ان فی ذلك لذکری لمن کان له قلب اوالقی السمع و هوشهید و چون بر صغیر و کبیر و غنی و فقیر ایضاً این معنی واضع ولایح است که هیچ انیسی خلوات اصحاب ذوق و ندیمی مجالس ارباب شوق را چون نوادر حکایات و غرایب مقالات نیست

بیت

سخنان گذشته خاطر را — که نصیحت شمارو گاه ندیم
نیك آنرا مقام دل میساز — وز بدان طبع دور دار مقیم

درین ولا که از نوایب ایام نافرجام و حوادث سپهر بی مهر بدرام (۱) مقرر این تقریر و محرر این تحریر را اضعف عباد الله الوافی **احمد بن محمد بن یحیی المدعو والملقب بنصیح الخوافی** احسر الله تعالی حاله وطیب باله انواع ملال و اصناف نکال روی نموده بودو رفیقانی که متابع سهولت ورخا بودند از مرافقت و مصاحبت انقباض نموده و تقاعد جسته و موافقانی که بسبب امور دنیاوی متفق اللفظ والکلمه بودند

بدرام بروزن اندام بمعنی همیشه ومدام و بمعنی خوش و خرم و آراسته وپدرام بروزن اسلام بهمین معنی است (برهان)

مخالفت و مناقشت ظاهر گردانیده دوستانی که وفاداری ایشان موجب جذب منفعت و دفع مضرت بود جفاکاری گزیده دل و خاطر از اندیشه روزگار جفا پیشه وخلان بی اندیشه مالامال شده و از مصاحبت رفقا و اخوان و موانست احبا و اقران مایوس گشته فرید و وحید بی یار و مونس و غمگسار مانده و گوشهٔ از فضاء عالم و کنارهٔ از زمره بنی آدم اختیار کرده این ابیات بر زبان میراند و قال علی کرم الله وجهه

شعر

جزی الله النوایب کل خیر   فمازالت تنغصنی(۱) بریق
و ما شکری لها الا لانی   عرفت بها عدوی من صدیق

بیت

دوست مشمر آنک در نعمت زند   لاف یاری و برادر خواندگی
دوست اورا دان که گیرد دست دوست   در پریشان حالی و درماندگی

درین شداید اصعب و اتعب این ناملایمات واقعهٔ صاعقه(۲) کردار و نازلهٔ هایله گفتار حضرت شاهزادهٔ مبرور مسرور و سلطان زادهٔ مرحوم مغفور

بیت

آنک پیوسته باخلاص زجان میخواند   بر سر روضه او آیت رحمت رضوان
وانک درباغ جنان طوطی روحش شب و روز   دارد از نغمهٔ المنة لله الحنان

الواصل الی جوار رحمة الله الملك المنان غیاث السلطنه و الدنیا و الدین بایسنغر بهادرخان انار الله تعالی برهانه و ثقل بالحسنات والمکرمات میزانه که این بنده ربیب دولت وصنیع تربیت آن حضرت بود بحکم نص مبین فرقانی و فرمودهٔ احکام متین سبحانی که کل شیء هالك الا وجهه داعی یاایتها النفس المطمئنه ارجعی الی ربك راضیة

---

(۱) نغص بفتحتین و سکون صاد مهمله بتمام مراد خود نرسیدن و بریده گردیدن شراب بر خورندگان و سیراب نا شدن (فرهنك آنندراج)

(۲) صاقعه بکسر ثالث رسیدن کسی را آتش آسمان یا بیهوش کردن اورا صاعقه (فرهنك آنندراج)

مرضیه را لبیك اجابت فرمود

بیت

یارب که بهشت مسکنش باد　　　وز گلشن عدن روزنش باد

بوقوع پیوسته بود در زاویهٔ خمول منزوی شدن و پای عجز در دامن مسکنت کشیدن اصوب حالات واقرب جهات نمود

شعر

فطوبی لنفس و طنت قعر دار ها　　　مغلقة الا بواب مرخاً حجا بها
و ماهی الا جیفة مستحیلة　　　علیها کلاب همهن اجتذابها
فان تجتنبها کنت سلما لاهلها　　　وان تجتذبها نازعتك کلابها

و در اثناء این حال انیسی که خاطر فاتررا از ملال باز دارد وضمیر کسیررا مفرح ومروح باشد یافت نمیشد فلاجرم از تمام مهام دامن اختیار در چیده و ازجاده تردد و آمد شد منحرف ومنصرف شده میگفت

بیت

کیست کز مرحمة ولطف تو گوید سخنی　　　یا گشاید بمن از گفت و شنیدت دهنی

تا لحظه بدان خاطر فاتر را روحی و ضمیر کسیررا فتحی روی نماید که مبشر بشارت سرمدی و منهی سعادت ابدی خبر روح فزای دلگشای لاتیاسوا من روح الله بگوش هوش وکاخ صماخ رسانیده گفت اگر چند بواسطهٔ این قضیه عالم ارواح در تزلزل و جهان اشباح در تخلخل است اما بدین حکایت تمامی خواطر با ترویح و جمیع ضمایر با تشریح است که

بیت

ایرج اگر برفت فریدون بکام هست　　　موسی اگر نماند خضر مستدام هست
تاج ولوا اگر بسیاوش وفا نکرد　　　کاووس را سریر بقا بردوام هست

اعنی السلطان الاعظم والخاقان المعظم طراز کسوت جهانبانی مشید مراسم مسلمانی خسرو ناهید بزم ورزم فریدون عطارد حزم وعزم دارای سلیمان حشمت کریم اخلاق

بیت

بعهد خلق کریمش همی شود معلوم　　که چیست معنی لفظ مکارم اخلاق

قهرمان اکاسرة العرب والعجم اعدل سلاطین زمان مرجع خواقین دوران مربی ارباب العلم والتقی مظهر کلمات الله العلیا

بیت

شهنشاه جهان دارای عالم　　چراغ دودمان نسل آدم
خجسته گوهر دریای شاهی　　و جودش مهبط نور الهی
ضمیرش نقطهٔ پرگار معنی　　درونش مظهر انوار معنی

معین السلطنه والدنیا والدین شاهرخ بهادرخان خلدالله تعالی ملکه و سلطانه واعلی فی الخافقین امره وشانه

بیت

خدایا تا جهانرا آب و رنگ است　　فلك را دور و گیتی راد رنك است
جهان محکوم سلطان جهان باد　　فلك مامور شاه کامران باد

و فرزندان کامکار آن حضرت را که هر یك در دریای شاهی و فروزندهٔ تخت و دیهیم پادشاهی انداز عمر و دولت ممتع و بر خوردار گردان و در سایه اقبال و دولت این پادشاه کامکار بمنتهای عمر وامیدو هر روز دولتی تازه و حشمتی بی اندازه کرامت فرمای ویرحم الله عبداً قال آمنا

سیاق این **کتاب بر مقدمه و دو مقاله و خاتمه** نهاده ترتیب آن برین موجب است

مقدمه از هبوط آدم صفی صلوات الله علیه تا زمان ولادت حضرت نبي علیه الصلوة والتحیه که **بعام الفیل** موسوم است

مقاله اول :

از ولادت حضرت نبی علیه السلام تازمان هجرت که مبناء تاریخ برآن است وآن پنجاه وسه سال است :

مقاله دوم :

از هجرت آن حضرت علیه‌الصلوة والتّحیه الی یومنا هذا

وخاتمه :

در ذکر بعضی از احوال **هرات** که مولد و منشأ این ضعیف است از آنچه در هرات پیش از هجرت نبوی علیه السلام بوقوع پیوسته و چون در این مجمل بحکم خیرالکلام ما قلّ و دلَ از اطناب احتراز واجب شمرده از مفصّل و زواید اجتناب نموده و از هرنسخه و تاریخ که خبری نقل افتاده بواسطهٔ اختلاف ناقلان از هرجا نکتهٔ که مناسب نموده اضافهٔ آن خبر شده اگر متعرّض اسامی کتب میشد از مقصود باز میماند .

و این کتاب مورّخان را فایده بیشتر میدهد چه هر گاه که خواهند که امری از امور یاخبری از اخبار معلوم کنند که در چه زمان و مکان بوده هر آینه ازین کتاب زودتر برمقصود ظفر یابند واین نسخه‌را بسالهای دراز ازمطالعهٔتواریخ وجراید بزرگان و کتب متقدّمان جمع آورده و از فارسی بفارسی و از تازی بتازی نقل افتاده و بعدالاستخاره والاستشاره این کتاب به **(مجمل فصیحی)** موسوم شد انشاءالله درنظربزرگان دانشور مستحسن ومرغوب افتد واگر برسهوی یا خطایی وقوف یابند اصلاح فرموده ذیل عفو برآن پوشانند و مؤلف را بدعای خیر مدد فرمایند .

و صلی‌الله علی النّبی الهاشمی القرشی التّهامی کلّما ذکره الذاکرون و علی آله و اصحابه اجمعین والحمدلله رب العالمین .

مقدمه

از زمان هبوط **آدم** صفی صلوات‌الرحمن علیه تازمان ولادت حضرت **نبی** ع که **بعام‌الفیل** موسوم است و از آدم صفی تازمان ملوك فرس دوطبقه‌اند

طبقه اول آدم صفی صلوات‌الله علیه

و حوّا و فرزندان ایشان تا **نوح** علیه‌السلام و ایشان ده تننند مدت اعمار ایشان دو هزار و سیصد و شصت سال و گویند دوهزار و پانصد و نود و دو سال آدم علیه‌السلام نهصد و سی و هفت ساله شد وفات کرد و **حوا** بعد از او سی‌سال دیگر بزیست و گویند هفت سال و هردورا در کوه **ابوقبیس** دفن کردند و گویند بهند در **سراندیب** و گویند در **نجف** و گویند که **نوح** علیه‌السلام استخوان ایشان در طوفان باخود برداشت و بعد از طوفان در **بیت‌المقدس** دفن کرد.

شیث بن آدم (ع)

بعضی گویند فرزند فرزند آدم علیه‌السلام بود و پدر او را **صلحا** نام بود واصح آنست که فرزند آدم بود و بقول یهود مولد او در صد و سی سالگی آدم بود و بقول نصاری در دویست و سی سالگی و **آدم شیث** (ع) را ولیعهد کرد و خانهٔ کعبه را بسنگ و گل او بنا کرد و پنجاه صحیفه در مدت چهل سال بدو نازل شد و دویست‌وهشتادسال خلق‌را دعوت کرد و چون صد و پنج‌ساله‌شد **انوش** دروجودآمد وچون‌عمرش به‌نهصد و دوازده‌سال‌رسید وفات‌یافت واورا درجوار پدرش دفن کردند

انوش بن شیث بن آدم (ع)

ولیعهد پدر بود و اول کسیکه درخت خرما نشاند او بود و چون نود ساله شد بقول یهود **قینان** در وجود آمد و بقول نصاری صد و نود و درین سالها مردم

بنیاد بت پرستیدن کردند عمر او نهصدو پنج سال بود و بقول یهود و نصاری باتفاق نهصد و شصت و پنج سال مدفن اودر چند جای میگویند اما حقیقت آن معلوم نیست

قینان بن انوش بن شیث بن آدم (ع)

ولیعهد پدر بود چون هفتاد ساله شد **مهلائیل** در وجود آمد مدت عمر او نهصد و ده سال بود و بقول یهود و نصاری باتفاق نهصد و شصت و پنج سال

مهلائیل بن قینان بن انوش بن شیث بن آدم (ع)

قائم مقام پدر شد و در زمان او بنی آدم بسیار شدند وچون او شصت و پنج ساله شد **بیرد** در وجود آمد و باتفاق عمر او هشتصدو نود و پنج سال بود

بیرد بن مهلائیل بن قینان بن انوش بن شیث بن آدم (ع)

قائم مقام پدر شد چون صد و شصت و دوساله شد **اخنوخ** در وجود آمد باتفاق مدت عمر او نهصد و شصت و دوسال بود .

اخنوخ بن بیرد بن مهلائیل بن قینان بن انوش بن شیث بن آدم (ع)

که ادریس عبارت ازوست و بامر حق جل و علا مردم را از پرستیدن بت منع فرمود واورا المثلث بالنعمه خواندندی بواسطهٔ آنکه سیم پیغمبر و سیم حکیم وسیم پادشاه بود سی صحیفه بدو نازل شد وبزعم یونانیان هرمس حکیم اوست واصح آنست که از عهد او تازمان **نوح** علیه‌السلام چهار صد و سی و چهار سال بود و چون شصت وپنج ساله شد **متوشلخ** در وجودآمد و وفات ادریس کس ندید و حق تعالی او را ببهشت برد و بوقت ارتفاع مدت عمر او سیصد و شصت و پنج سال بود و بقول نصاری و یهود سیصد سال

متوشلخ بن اخنوخ بن بیرد بن مهلائیل بن قینان بن انوش بن شیث

عمر او بصد و هشتاد و هفت سال رسید **لمك** از او در وجود آمد و گویند بعد از نهصد سال لمك متولد شد و او عمر دراز داشت و نهصد و شصت و نه سال عمر او بود و گویند هزار و صد و نوزده سال و بقول یهود و نصاری نهصد و

شصت و دو سال

لمك بن متو شلخ بن اخنوخ بن بیرد بن مهلائیل بن قینان

مردی متوحد بود و بسیاری بواسطهٔ او از بت پرستی باز آمدند و یك پسر او صابی بود و جماعهٔ صابیان بدو منسوبند چون صد و هشتاد و دو ساله شد **نوح** در وجود آمد و لمك پیش ازپدر وفات یافت و مدت عمر او هفتصد و هفتاد وهفت سال بود و بقول نصاری و یهود هفصد و هفتاد و سه سال

نوح بن لمك (ع)

چون نوح چهار صد و هشتاد ساله شد وحی بدو نازل شد صد و بیست سال دعوت کرد هشتاد تن ایمان آوردند حق تعالی طوفان فرستاد نوح (ع) بااین هشتاد تن در کشتی نشستند از آدم (ع) تاطوفان دوهزار و دویست و چهل و دو سال و از طوفان تاوفات نوح سیصد و پنجاه سال و از نوح تاابراهیم (ع) دوهزار و دویست و چهل و شش سال و از ابراهیم تا **موسی** هفتصد سال و از موسی تا **داوود** (ع) پانصد سال و ازداوود تا **عیسی** (ع) یك هزار و صد سال و از عیسی تامبعث حضرت **محمدالمصطفی** صلوات الرحمن علیهما ششصد و بیست سال و ازمبعث حضرت رسالت صلی الله علیه وآله وسلم الی یومنا هذا (که شهور سنه اثنتین واربعین و ثمانمائه است) هشتصد و بنجاه و پنج سال پس از ابتدای عهد آدم صلوات الله علیه الی یومنا هذا هشت هزار و ششصد و سیزده سال باشد و در تاریخ یهود آورده که از آدم تانوح یك هزار و پنجاه سال و ار نوح تا ابراهیم هشتصد و نود و چهار سال و از ابراهیم تاموسی (ع) پانصد سال وازموسی تا **سلیمان** (ع) چهار صد وهشتاد سال وازسلیمان تا **اسکندر** پانصد و بیست و چهار سال و از اسکندر الی یومنا هذا که شهور سنه اثنتین و اربعین و ثمانمائه است یك هزار و هفتصد و پنجاه و سه سال .

پس بقول یهود ازآدم صفی صلوات الله علیه الی یومنا هذا پنج هزار ودویست و یکسال باشد .

و بروایت مسعودی از هبوط آدم صلوات‌الله علیه تامبعث حضرت نبوّت علیه‌الصلواة والتحیه شش هزار و صد و دوسال و شش ماه و ده روز باشد و از مبعث حضرت نبی (ع) الی یومنا هذا هشتصد و پنجاه وپنج سال پس ازهبوط آدم الی‌یومنا هذا شش هزار و نهصد و پنجاه و هفت سال باشد

طبقهٔ دوم

از **سام‌بن** نوح تا **ابراهیم** خلیل‌الله (ع) و ایشان ده تنند

مدت اعمار ایشان دوهزار و چهار صد وهفتاد و هشت سال و گویند دوهزار و دویست و چهل و هشت و **گویند** دوهزار و نهصد و نود و شش (سال)[1]

سام‌بن نوح (ع)

چون دویست ساله شد **ارفحشد** در وجود آمد وبقول یهود چون صد ساله شه بعد از طوفان بدوسال و مدت عمر سام ششصد سال بود

ارفحشد بن سام‌بن نوح (ع)

بقول یهود چون سی‌وپنج ساله شد **شالخ** در وجود آمد ومدت عمر اوچهار صد و شصت و پنج سال بود و بقول نصاری چهار صد و سی و هشت

شالخ بن ارفحشدبن سام‌بن نوح (ع)

شالخ‌بن ارفحشد که بعبری **شوالخ** گویند چون سی‌ساله شد **عابر** دروجود آمد مدت عمر او چهار صد و سی سال بود و بقول یهود چهار صد و سی و سه

عابربن شالخ‌بن ارفحشدبن سام‌بز نوح (ع)

که هود پیغمبر عبارت ازوست بروایتی و بعبری نام او **عبور** است وعبری از عابر مشتق است و بعضی گفته‌اند که هود از فرزندان **عاد** است و هو **هود** بن عبدالله‌بن رماح‌بن حلودبن عاد و عمر او چهارصد و شصت و چهار سال بود وبعد ازاو **صالح** پیغمبر شد و میان او وصالح پانصد سال بود و صالح از قوم **ثمود** است

---

[1] کلمه میان پرانتز از نسخه ل ساقط است

و هو صالح بن عبیدبن عاد و اورا بقوم ثمود فرستادند وعمر او دویست وهشتاد سال بود ودر مکه مدفون است وبقول یهود چون عابر سی‌وچهار ساله شد **فالع** دروجود آمد و مدت عمر او چهارصد و شصت وچهار سال شد .

فالع بن عابر بن شالخ

عمر او سیصدو چهل و سه سال بود و بقول یهود(۱) چون سی‌ساله شد **ارعو** ازاو دروجود آمد و عمر او دویست و سی و نه سال بود

ارعو بن فالع

در زمان او **نمرود** بن کوش بن جام پادشاه شد مدت عمر **ارعو** سیصدونه سال بود وبقول یهود چون سی ودو ساله شد **ساروع** بوجود آمد وبقول نصاری و یهود مدّت عمر ارعو دویست وسی ودو سال بود .

ساروع بن ارعو

در عهد او سکه بردنیا رو درم نهادند و وزن درم ودینار مقرر کردند و در زمان او **فرعون** بن سالس از فراعنهٔ مصر مستولی شد بر مملکت مصر و شام و چون صد وبیست ساله شد **تاخور** از وی بوجود آمد عمر ساروع سیصدوسی سال بود .

تاخور بن ساروع بن ارعو

او را پسری بود **تارخ** نام که آزر عبارت ازوست ومدّت عمر تاخور دویست ویکسال و بقول یهود چون بیست ونه ساله شد **تارخ** در وجود آمد و عمر تاخور صدوسی وهشت سال بود .

تارخ بن تاخور

چون هفتاد ساله شد **ابراهیم** صلوات‌الله علیه از وبوجود آمد و مدّت عمر تارخ دویست و هفتاد و پنج سال بود و در شهر حران وفات یافت و بقول یهود دویست وپنج سال عمر داشت .

۱- نسخه خطی جناب آقای نخجوانی ازاینجاشروع میشود وصفحات پیش‌ازین مفقوداست

ابراهیم بن تارخ علیه السلام

اسماعیل واسحاق از وبوجود آمدند علیهما السلام و بیست صحیفه با براهیم علیه السلام نازل شد و او را بنمرود بن کوش فرستاده‌اند در هفده سالگی او را در آتش انداختند اوّل فرزند إبراهیم **اسماعیل** علیهما السلام بوده مادرش **هاجر** قبطیه کنیزک **ساره** که با **براهیم** علیه السلام بخشیده بود واسماعیل سیزده سال ازاسحاق علیهما السلام بزرگتر بود و بوقت ولادت اسحاق ابراهیم بیست سال دیگر بزیست و گویند هفتاد وپنج سال ودر وقت ولادت اسحاق ابراهیم صد ساله بود و گویند **یعقوب** در حیات ابراهیم متولد شد و یعقوب صد و چهل و هفت سال بزیست و **یوسف** بعد از یعقوب پنجاه و چهار سال بزیست عمر یوسف صد وده سال بودوفات ابراهیم نماز دیگر روز پنجشنبه دوم محرّم بود بیست وپنج روز رنجور بود اسحاق را بشام واسماعیل را بحجاز خلیفه کرد وبعد از ابراهیم اسماعیل چهل سال بزیست و عمر إسماعیل صد وسی وهفت سال بود واسحاق پنجاه ودو سال بعد از ابراهیم بزیست و گویند عمر ابراهیم دویست سال بود وبعضی گفته‌اند صدوهفتاد وپنج سال واین موافق تاریخ یهود و نصاری است واز عهد ابراهیم الی یومنا هذا که شهور سنه اثنتین واربعین وثمانمائه است سه هزار وهفتصد وشصت ودو سال است و گویند سه هزار ونهصد وچهل وچهار سال و گویند سه هزار وششصد وبیست ودو سال وبقول یهود سه هزار ودویست وپنجاه وهشت سال .

ملوک فرس

وایشان چهار طبقه‌اند : **طبقه اول :**

پیشدادیانند وایشان دوازده تنند مدت ملک ایشان دو هزار و چهار صد و هشتاد وپنج سال .

کیومرث بن یافث

اول کسی که پادشاهی کرد او بود ومغان گویند او **آدم** است و بعضی گویند **کیومرث** بن اشکهدبن ارم بن سام بن نوح و گویند از اسباط **مهلائیل** بود وامام **محمد بن** محمدبن محمدالغزالی آورده که او برادر شیث است واصح آنست که پسر **یافث** بن نوح علیه السلام است واو اصطخر ودماوند ساخت وپیشتر از و کسی شهر نساخته بود **سیامك** پسر اوست و پادشاهی نکرد ودیوان او را بکشتند و**کیومرث** دیوان را هلاك کرد و در آن محل شهری ساخت و گویند آن شهر بلخ است ومدت پادشاهی کیومرث چهل سال بود.

هوشنج بن سیامك بن کیومرث

پادشاهی عادل بود و **جاویدان** خرد در حکمت عملی او ساخته و **حسن بن سهل** وزیر مامون خلیفه ترجمه آن بعربی نوشته و عجم گویند پیغمبر بود آهن از سنگ بیرون آورد وسلاح ساخت ومدت پادشاهی او چهل سال بودو گویند ابتدای عمارت در عالم **هوشنج** کرد و فوشنج او ساخت وخط نبشتن و علم نجوم خواندن در عالم بزمان او پیدا شدکاریز کندن ودهقانی و کشاورزی کردن وسلاح ساختن وشکار ددودام کردن وجواهر از معادن بیرون آوردن درزمان او شد وچون بسیار از داد وعدل سخن گفت او راپیشداد گفتندوپیشدادیان را بذو باز می‌خوانند و وزیراو **ارزو** نام داشت.

طهمورث بن هوشنج بن سیامك

در زمان او قحطی پیدا شد متنعمان را فرمود که چاشت خود بدرویشان دهند وشام خود خورند سنّت روزه داشتن از آن روز پیدا شد و وزیر او آذریار نام داشت ومقام او بآذربایجان بود و مدّت پادشاهی **طهمورث** سی سال بود.

بیت

چو روز کیومرث و هوشنگ شد　　مزیّن بطهمورث اورنگ شد

در اصفهان بر کوه آتشگاه بر کنارهٔ زرینه‌رود عبادتخانهٔ ساخت و تا روزگار **گشتاسب** آن خانه را معظم میداشتند **اسفندیار** بفرمان پدر آن خانه را آتشگاه ساخت و **اسکندر** رومی آنرا خراب کرد **قهندز** مرو و قلعهٔ **قاین** و درطبرستان شهر آمل از بناهاء طهمورث است .

جمشید بن طهمورث بن هوشنج

وبیشتری اهل تواریخ بر آنند که او برادر زادهٔ طهمورث است بعد از هزار سال شمسی از هبوط **آدم** پادشاه شد و سرای اصطخر که ستونهاء او تا غایت مانده است او بنا کرد و آنرا چهل منار خوانند بعد از هفتصد سال پادشاهی متکبر شد و دعوی خدایی کرد علیه اللعنه خدای تعالی **شداد بن عاد** را برانگیخت تا برادر زادهٔ خود **ضحاك** بن عاد انرا بفرستاد و عجم عادان را **مرداس** خوانند تا او را هلاك کرد و مدّت پادشاهی جمشید هفتصدوشانزده سال بود وزیر جمشید **کماسب** نام داشت وجمشید در روز نوروز بر تخت پادشاهی نشست و از آن وقت رسم نوروز پیدا شد گرمابه و کشتی او ساخت و کرم قز و ابریشم و جامهٔ ابریشم و انگور و شراب و انواع اشجار در زمان او پیداشد و **فیثاغورث** حکیم در زمان او بود و واضع موسیقی فیثاغورث است و گویند که دراول قدم او بر عالم چنان مبارك بود که چهل سال در کل جهان هیچ آدمی شربت فنا نچشید و ضربت زوال زندگی نیافت وبآخر بواسطهٔ نخوت تکبر شآمت او بدو وهمه عالم رسید .

ضحاك بن مرداس الخمیری

پادشاه شد و او تابع **شداد و شدید** پسران عاد بود و ظلم میکردند حق تعالی هود پیغمبر را بدیشان فرستاد تا ایشان را دعوت کرد قبول نکردند و **قصد هود**

کردند حق عز و علا ایشان را بریح العقیم هلاك گردانید و مرثد بن شدّاد پادشاه شد و **بهود** علیه‌السلام بگروید بعداز ریح العقیم **هود** بیست و هفت سال بزیست **وضحاك** را دو وزیر بود یکی **از وان** نام‌ودیگری **زاهر** در زمان‌او ظلم بکمال رسیدغمدان بیمن وطبس کیلکی بخراسان و مدینه خزر و مدینه صور او بنانهاده است و بسبب دو لسعه«۱» که بر دوشهاء او بر آمده بود و درد آن جز بمغزسر آدمی تسکین نمی یافت در مدّت دویست سال خلایق بسیار بقتل آورد یکی از اولیاءالله‌تعبیهٔ ساخت و از قتل‌او یك کس خلاص میکرد و مغز سر گوسفند عوض آن میداد وایشانرا بجائی میفرستاد که کسی بر آن وقوف نیابد و کرد وبلوچ از آن طایفه‌اند بآخر آهنگری از اصفهان **کاوه** نام را دو پسر بود نام یکی قارن و دیگری قباد نوبت بدیشان رسید که مغز سر ایشان را جهت سلعه«۲» او بیرون آورند **کاوه** مذکور جهت فرزندان خود اضطراب و قلق بسیار نموده پوستی که آهنگران در پیش خود میگیرند بر سر نیزهٔ کرد و فریاد بر آورد وهمچون دادخواهان گرد مردم بر آمد و مردم را بر خود راست کرد و از اطراف و جوانب لشگر بر اوجمع‌شد اوبا **ضحاك** حرب کرد وفایق آمد وایشان خبر **فریدون بن اثفیان** شنیده بودند که خروج کرده بر او جمع شدند اوآن چرم آهنگران را که بر سر چوب کرده بودند بفال گرفت و آنرا **درفش کاویان** خواندند و آن شهرتی دارد و آنرا بجواهر بیاراستند و تا زمان خلافت امیرالمؤمنین عمررضی‌الله درفش‌کاویان‌بود **وضحاك**‌راقهر کرد

فریدون بن اثفیان

از فرزندان **جمشید** بود و گویند پسر **آتبین** از فرزندان طهمورث بود او را بپادشاهی برداشتند و بعدازپنجاه سال‌پادشاهی دختر **ضحاك** بعقد خود در آورد

---

(۱) لسعه بمعنی منظورمؤلف استعمال نشده بقرینه چند سطر بعد باید سلعه باشد

(۲) سلعه بکسر اول ریشی که بر گردن پیدا شود « منتهی الارب »

و از ودو پسر شد بغایت کج طبع و بد خلق یکی **تور** ودیگری **سلم**

بیت

دو خسرو زاده از نسل خدیوی   غلط گفتم دوغول از صلب دیوی

و بآخر از ایران دخت دختر **شاه‌مرد** پارسی **ایرج** بوجود آمد حوری از لطافت و کمال و در صورت وسیرت زیباتر از آب زلال

بیت

پری روئی که خورشیددل افروز   جهان بر روی او میدید هر روز

و این هر سه پسر را بدین موجب مملکت داد روم و مغرب به **سلم** داد و ترکستان به **تور** «۱» و معمورهٔ عالم به‌ایرج تور و سلم اتفاق کردند و**ایرج** را بکشتند و**منوچهر** خون جدّ خود از ایشان باز خواست وایشان را بقتل آورد و **فریدون** بعداز آن وفات یافت ومدت پادشاهی او پانصد سال بود و منوچهر ازدختر ایرج ماه آفرید نام در وجود آمد

منوچهر بن مشحوریار

قایم مقام **فریدون** شد و پهلوان لشگر او **سام** نریمان بود و در زمان او خدای تعالی عزّ شانه **شعیب** را پیغمبری دادوظهور کردوبعد ازاو **موسی وهارون** مبعوث شدند بفرعون ولید بن مصعب که‌ازاولاد (**لاد بن سام بود**) «۲» (و**منوچهر** هشتم ملوك فرس بود) «۳» و گویند حفر نهر فرات او کرد وآب فرات بعراق آورد و **افراسیاب** بن پشنگ بن تور «۱» آمد وبامنوچهر حرب کرد و منوچهر ازو بگریخت و پناه بقلعه آمل برد و افراسیاب محاصرهٔ قلعهٔ آمل کرد وآخر میان ایشان بصلح مقرر شد که از کنار آب آمویه آن طرف **افراسیاب** را باشد و

---

(۱) نسخه ل تور را در این صفحه توژ نوشته
(۲) نسخه ل دو سه کلمه میان پرانتز را ندارد
(۳) چند کلمه میان پرانتز ازنسخه‌ن ساقطاست

ایران زمین منوچهر را مدت پادشاهی منوچهر صدوبیست سال بود بعضی گفته‌اند پسر زادهٔ ایرج بود

نوذر بن منوچهر بن مشحور یار «۱»

بعد از پدر پادشاه شد باز **افراسیاب** بروی نیز خروج کرد و **نوذر** را با هزار کس از اعیان وارکان دولت اسیر کرد ونوذررا بکشت وبزرگان ایران زمین راباىند برادر خود **اغریرث** سپرد که‌بساری برد وآنجامحبوس باشند **زال‌وکشواد** ولشگرهای ایرانْ زمین بر عقب‌رفتند آغریرث آمدن ایشان را بهانه کرد وترحم نموده بزرگان ایران را بگذاشت وخود بجانب اَفراسیاب رفت افراسیاب غضب کرد و میان برادر بدو نیم کرد

مدت پادشاهی نوذر چهار سال بود

افراسیاب بن پشنگ بن تور «۲»

در دیوان النسب آورده که افراسیاب پسر تورك بن ترك بن کیومرث‌است و اویفارس‌آمد وبخرابی مشغول شد مدت پادشاهی او در ایران دوازده سال بود

زوّ طهماسب

زو طهماسب از فرزندان **منوچهر** بود زال سام نریمان‌و کشواد و پهلوانان ایران زمین مثل **قارن‌وقباد** پسران **کاوه**‌آهنگر اتفاق کردند و او را پادشاهی‌دادند بر **افراسیاب**خروج کردند و افراسیاب از وی‌بگریخت و بحدود خود رفت و زودو رودخانه بعراق آورد که آنرا زابین گویند و بدان واسطه‌او را **زاب** خوانند و مدت پادشاهی او پنج سال بود

گرشاسف بن رشتاسف

برادرزادهٔ **زاب** بود بحکم وصایت‌قایم مقام او شد و **رستم** بن زال سام از

---

(۱) نسخه‌ل‌مشجور

(۲) نسخه‌ل‌توز

نسل اوست و مدت پادشاهی او بیست سال بود

طبقهٔ دوم

کیانیانند و ایشان ده تننند **اسکندر** رومی بعد از ایشان بوده ومدت پادشاهی هفتصد وهفت سال بود

کیقباد

اول ملوك کیان است از فرزندان **نوذر** بن منوچهر اول محاربهٔ **رستم** با **افراسیاب** در زمان او بود وصلحی که میان کیقباد وافراسیاب واقع شد بواسطه حرب رستم بود که از آن بترسید و بصلح انجامیده باز بردستوری که بزمان **منوچهر** صلح کرده بودند مقرر کردند و افراسیاب مراجعت نموده بتوران زمین شدو کیقباد رستم را تربیت کرده چیز بسیار بخشید لقمان حکیم و شموایل پیغمبر وخضر والیاس بن الیسع علیهم السلام برسالت درزمان او مبعوث شدند واو ملّت ایشان قبول کرد و بعضی گویند که حزقیل پیغمبر علیه السلام نیز در زمان او مبعوث شد وطالوت که پادشاه بنی اسرائیل بود معاصر او بود و مدت پادشاهی او صدوبیست سال بود

کیکاووس بن کیقباد

ولی عهد پدر بود و او بمازندران رفت و مازندران بگرفت و مراجعت نمود و قصد پادشاه یمن **ذوالا** عار کردو بصلح انجامید و دختر او سوداوه نام را بخواست و ذوالاعار حمیری مذکور بحیله کیکاووس وارکان دولت او را اسیر کرد

رستم زال از ایران بیمن رفت ذوالاعار بمصالحه پیش آمدو **کیکاووس** وحشم اورا اطلاق کرد وسوداوه را باهزار کنیزك در صحبت او روانه کرد و کیکاووس را پسری بود **سیاووش** نام از زنی دیگر و از رستم تربیت یافته بود باسوداوه متهم شد او را انواع شدت و زحمت رسید و بدین واسطه از پدر تمرد نموده پیش **افراسیاب** رفت ودختر افراسیاب **فرنکیس** نام بخواست ربسعایت **کرشیوز** برادر

افراسیاب کشته‌شد وزنش حامله بود پسری آورد **کیخسرو** نام کردند ودرترکستان بود تا بالغ شد **گیو** پسر گودرز اورا با مادرش بفارس آورد و گویند موی گذاشتن از عزای سیاووش مانده است

ازحکیمان وپیغمبران داود وسلیمان ویدوثون وکاد وناثان ولقمان حکیم معاصر او بوده‌اند وازآثاراو آنست که ببلخ آب آورد وسدّی در بابل ببست و مدّت پادشاهی او صد وبیست سال بود

کیخسرو بن سیاووش بن کیکاووس

چون بایران آمد **کیکاووس** پیر بود پادشاهی بوی داد ودر اول لشگر که نامزد مملکت توران کرد سر آن لشگر **طوس نودر** بود عم خود **فریبرز** کاووس را بااو شریك کرد وایشان **را** وصیّت کرد که برادرم فرود که پدرم اورا از دختر **پیران** دارد در سرحدّ توران است باید که بااو حرب نکنند واز آن جانب که‌او باشد نگذرند طوس خلاف آن کرد با برادر اوحرب کرد و **فرود** بقتل آمدچون خبر قتل او بکیخسرو رسید بغایت متالم وغمگین شد وبعم خود نوشت که اوسرلشکر باشد و طوس را بند کرده بفرستد وخود بتوران شود و باافراسیاب حرب کند و بالتماس بزرگان ایران طوس را در موضعی که حالا شهر طوس است چهار سال موقوف کردندوآنجا شهر طوس ساخت وفریبرز باپیران ویسه که‌لشکرکش افراسیاب بود حرب کرد و از او گریزان شد و پسران **گودرز** کشواد زرین کلاه در آن حرب بقتل آمدندواو باافراسیاب مصافها دادبآخرافراسیاب ازو گریخته بآذربایجان شد و گرفتار گشت و بقتل آمد کیخسرو **لهراسب** را ولی عهد کرد و خود ناپدید شد و گویند از سلیمان علیه‌السلام بگریخت و ببلخ شد وآنجا هلاك‌شد و از انبیا **سلیمان واحیاء شیلونی وازحکما لقمان وفیثاغورث** معاصر او بودند ومدت پادشاهی او شصت سال بوده

لهراسب

لهراسب نبیرهٔ برادر **کیکاووس** بود وهو لهراسب بن اروندبن کی‌پشین بن کیقباد چون پادشاه شد ترتیبها نهاد ودیوان نصب کرد وسرا پرده وضع اوست واو را دو پسر بود **کشتاسب وزریر** کشتاسب از پدر آزرده شد و بروم رفت وداماد **قیصر** شد وچون لهراسب از وخبر یافت ولی عهدی خود بدو داد

و از انبیاء **دانیال وعزیرو ارمیا** واز ملوك بخت نصر معاصر او بودند و گویند لهراسب بعزیر ودانیال علیهما السلام بگروید ودر دین وملت وشریعت ایشان مرتبهٔ بزرگ ودرجتی بلند یافت وعلم نجوم وتسخیر جن وهیأت افلاك بواسطهٔ ریاضت ملکه نفس او شدند ومدت پادشاهی اوصد وبیست سال بود

گشتاسب بن لهراسب

پادشاهی عالی رای بود لیکن اورا خطایی افتاد که **زردشت حکیم** درعهد وی پدید آمد و او از نجوم بهره داشت و شاگرد **ارمیاء** پیغمبر بود و بعضی از کلمات او بتلقف «۱» یاد گرفته بود و معلوم کرده بود که درین زمان کسی پیداشود که اورا بسبب نور آتش تجلّی روی نماید وآن سبب دعوت او شود و او بریاضت مشغول شد و روشنائی بسبب خلوت و ریاضت بر و ظاهر شد و آن روشنائی سبب فتح باب دخول شیطان شد وآن را بصورت آتش بدو نمود واز میان آتش خطابها میشنود آن خطابها را جمع کردند و کتاب زند نام نهادند و خودرا پیغمبر پنداشت ومردم را از دین صابی بازداشت و بدین **مجوس** دعوت کرد کشتاسب مجوسی شد و در شهر پسا ناگاه شخصی زردشت را بکشت وآن شخص را گرفته پیش کشتاسب آوردند و گشتاسب آن شخص را باز کشت و **جاماسب** را بجای او نصب کرد و باصطخر آمد و پدرش لهراسب در بلخ بود **ارجاسب** پادشاه ترکستان قصد بلخ کرد ولهراسب

۱- تلقف اخذ بسرعت و زیرکی

را بکشت و دختران گشتاسب‌را اسیر کرد گشتاسب پسرخود **اسفندیار** را بفرستاد تا ارجاسب را هلاك کرد و خواهران خود باز آورد بعد ازآن او را بجنگ **رستم** فرستاد ومیان او ورستم محاربات عظیم رفت ورستم اورا بحیله هلاك کرد ولیعهدی بپسر او **بهمن** داد و گویند **ابو کرب شمر** تبع دوم که هشتم پادشاه **بنی‌حمیر** بود اورا هلاك کرد واز آثار گشتاسب بیضاء شیرازست واز حکما **سقراط** و **طیماووس** و **جاماسب** معاصر او بودند و قبر جاماسب در قصبه خفر است از اعمال شیراز ودرزمان‌او تبع برملك یمن‌استیلا یافت و کنعان بدست فرو گرفت و مدت پادشاهی گشتاسب صد و بیست و یکسال بود .

بهمن بن اسفندیار بن گشتاسب

مادر او از فرزندان **طالوت** بود بحکم وصیت ولیعهد شد و دین زردشت‌را قوت داد و اطراف جهان را بگرفت و قصد سیستان کرد و سیستان را بگرفت و خراب گردانید و **فرامرز** پسر رستم را بردار کرد و **زال** پدر رستم را بگرفت ودر قفص آهنین کرد و گویند عمر او هزار سال و کسری بود .

بیت

چنین گفت بهمن که ای زال پیر   ترا گفت یزدان که هرگز ممیر

واز آثار او در فارس بند کوارست و شهر پسا[1] و **جهرم** و **پوشنگان** **دیمقراطیس** حکیم و **بقراط** طبیب معاصر او بودند و از او فرزندان ماندند اززنی که از قبایل **رجعیم بن سلیمان** علیه‌السلام بود و اورا دو پسر بود **ساسان** و **داراب** و سه دختر **فرنکیس** و **بهمن دخت** و **خمانی** که او را بعضی **همای** گفته‌اند و او ملکی شام **بدانیال** علیه‌السلام داد چون او درگذشت دختری که داشت باکفایت وعقل ورای نام او همای ولیعهد کرد و مدت پادشاهی او پنجاه سال و بعضی گفته‌اند صد

---

[1] شاید منظور فسا باشد

و چهارده سال بود .

همای بنت بهمن بن اسفندیار

بحکم وصایت ولیعهد پدر شد و او از پدر حامله بود چون وضع حمل شد پسری آورد ترسید که سلطنت ازو بستاند او را در صندوقی نهاد و زر وجواهر بسیار درآن صندوق نهاده درآب برودی ازرود های اصطخر یابلخ انداختند اتفاقاً اورا گازری یاآسیابانی بیافت که درآن چند روز اورا بچه طفل نمانده بود گازر و زن اورا بپروردند و **داراب** نام نهادند چون بزرگ شد گازر را گفت مرا گمان می‌آید که تو پسر من نیستی و مرا پدر از تو بزرگتر بوده باشد از بهر آنکه من در خود همتی می‌بینم که مناسب منصب تو نیست بعد از مبالغهٔ بسیار حقیقت حال معلوم کرد وآن جواهر و زر پیش‌او آوردند بخرج خود کرد و ملازم یکی ازامرا شد پس بوقت عرض لشگر همای را چشم برو افتاد آتش شفقت در دل همای شعله زد اورا بخواند واز نسب او بپرسید واورا بازشناخت و گویند که او ملازم **رشنواد** نام امیری که سرلشگر همای بود شد و در حربی که واقع شد جلادت بسیار نمود رشنواد اورا پیش همای آورد که عنایتی نماید همای اورا بشناخت و بااعیان دولت خود باز گفت که او پسر من است و تاج برسر او نهاد و مدت پادشاهی همای سی سال بود .

داراب بن بهمن بن اسفندیار

پادشاه عاقل بود و بیشتر ملوك او را مطیع و منقاد بودند و **فیلاقوس** (۱) قیصر روم را بگرفت و دختر اورا بخواست و هزار بیضهٔ زرّین باار مقرّر کرد که هرسال بدهد هر بیضهٔ چهل مثقال‌شهردارابجرد از فارس او ساخته است و **افلاطون** حکیم در زمان او بود و از انبیا **جرجیس** (ع) معاصر او بود

و مدت پادشاهی او شصت سال بود و گویند دوازده سال

۱- نسخه ن فیلقوس

داراء بن داراب

قایم مقام پدر شد لیکن ظالم بود و رسوم بدنهاد و بزرگان مملکت خود را برنجانید تا با **اسکندر** متفق شدند و داراء بن داراب بطلب بیضهٔ زرّین که فیلاقوس بداراب اکبر میداد فرستاد اسکندر جواب فرستاد که مرغی که بیضهٔ زرین می‌نهاد و آنکس که برمیگرفت مردند و او و اسکندر بایکدیگر مصاف دادند و دارا هلاك شد بردست دو کس از لشگر خود و گویند که اسکندر نیز پسر داراب بود چه او دختر فیلاقوس را خواسته بود و شبی از دهان او بوی بد شنید اورا پیش پدراو فرستاد فیلاقوس بوی دهان اورا بداروئی که آنرا اسکندروس خوانند معالجه کرد و او از داراب حامله بود پسری آورد اورا **اسکندر** نام نهاد و گفت که اورا اسکندر فیلاقوس گویند و پادشاهی از کیانیان برومیان افتاد و مدت پادشاهی دارا چهارده سال بود .

اسکندر بن فیلاقوس

که ذوالقرنین عبارت ازوست، ودرو اختلاف کرده‌اند گویند او **هرمس** پسر **لنطی** بن یونان بن تارخ بن یافث بن **نوح** (ع) است و عمر او هزار و ششصد سال بود ودرآن زمان هزار سال قرنی بود اورا ذوالقرنین خواندند و گویند که داراب دختر فیلاقوس بخواست و پسر اوست و گویند پسر فیلقوس یونانی بود نبیرهٔ **عیص بن اسحاق** نبی (ع) و او سی‌وشش سال بزیست وسیزده سال جهانگیری کرد وتمامت ربع مسکون در تصرف آورد و از آثار او شهر هرات و شهر مرو و اصفهان و سد یاجوج است واو بوقت مراجعت درشهر زور و گویند در بابل و گویند دردامغان وفات کرد پسرش پادشاهی قبول نکرد **بطلیموس** قایم مقام او شد ومدت پادشاهی بطلیموس چهارده سال بود .

طبقه سیوم

اشکانیان عدد ایشان شانزده تن مدت پادشاهی ایشان سیصدوچهل سال و گویند سیصد

و شصت و دو سال

حکایت

گویند **اسکندر** ذوالقرنین جهان بگرفت پادشاه زادگان را جمع کرد و از **ارسطاطالیس** در باب ایشان مشورت خواست ارسطاطالیس فرمود که هر یك از ایشانرا بطرفی گمار تا بیکدیگر مشغول باشند اسکندر چنان کرد و ایشان را ملوك طوایف خواندند و فارس و عراق تا جزیره **بابطیحن** رومی داد و چهارصد سال بر ایشان بماند و در مدت ملوك طوایف اختلافست بعضی گفته‌اند پانصد و بیست و سه سال بود و درین مدت هیچ کس با ایشان قهر نتوانست کرد تا نوبت جهانداری **باردشیر بابك** رسید همه مطیع او شدند

اشك بن داراء بن داراب

گویند بعد از اسکندر از داراء بن داراب پسری مانده بود **اشك** نام از لب دجله تاری ملك او بود اگر چه ملوك طوایف او را فرمان بردار نبودند لیکن او را حرمت داشتندی و این اشك در آن زمان که اسکندر پدر او را کشت طفل بود چون بزرك شد بر ابطیحن خروج کرد و ملوك طوایف او را مدد کردند تا ابطیحن را هلاك کرد و مملکت از رومیان بپرداخت

و مدت پادشاهی او سه سال بود

شاپور بن اشك

عیسی علیه السلام در زمان او مبعوث شد و **زکریا** و **یحیی** و **جرجیس** علیهم السلام در آن عهد بودند گویند عیسی علیه السلام روز عاشورا بوجود آمد و گویند بعد از اسکندر بدویست و هشتاد و دو سال و گویند سیصد و سی و یکسال و چون چهل و دو سال و شش ماهه شد مرتفع شد و مدت نبوت او سی سال بود و مدت پادشاهی شاپور بن اشك بن داراء بن داراب بیست و یکسال بود

بهرام بن شاپور

قایم مقام پدر شد یازده سال پادشاهی کرد

پلاش بن بهرام بن شاپور

قایم مقام پدر شد مدت پادشاهی او پانزده سال بود

هرمز بن پلاش

ولی‌عهد پدر شد بحکم وصایت نوزده سال پادشاهی کرد

نوشه بن بلاش

۵۰ سال پادشاهی کرد

گودرز بن ثقور

از فرزندان اشك پادشاه شد بر بنی اسرائیل لشکر کشید و با ایشان بدتر از آن کرد که **بخت‌نصر** کرده بود و در شکارگاه شکار تیر اجل شد و مدت پادشاهی او پنجاه و هفت سال بود

ایران بن بلاش

برادر زاده گودرز بود پادشاه شد قواعد بد بر انداخت و رسوم نیك نهاد و مدت پادشاهی او چهل و هفت سال بود

گودرز بن ایران

قایم مقام پدر شد بشام رفت و بواسطه قتل یحیی پیغمبر علیه‌السلام جهودان را بکشت و مدت پادشاهی او سی سال بود

نرسی بن گودرز

بعضی گفته‌اند پسر ایران بن پلاش بود پادشاه شد و رسوم نیك نهاد چهار زن داشت از اولاد ملوك یکی از زنان او را زهر داد و سپری شد مدت پادشاهی او نه سال بود

هرمز بن پلاش

قایم مقام او شد مدت پادشاهی او هفت سال بود

فیروز بن هرمز

پادشاه شد و سی سال پادشاهی کرد

خسرو بن فیروز

پادشاه شد مدت پادشاهی او چهل سال بود

پلاش بن فیروز

بعد از برادر پادشاه شد مدت پادشاهی او پنج سال بود

اردوان بن پلاش

بعد از و پادشاه شد و بسطت ملك او از همه بگذشت و بیشتری از ملوك طوایف را قهر کرد و بآخر نوبت اشکانیان در گذشت و اردشیر بابك او را هلاك کرد و مدت پادشاهی او سی و یکسال بود

طبقه چهارم = ساسانیان

و ایشان بیست و هشت تنند مدت پادشاهی ایشان پانصد وسی و یکسال و چهار ماه و سه روز بود

اردشیر بابك

نبیرهٔ ساسان بن بهمن بود و او پسر ساسان بن ساسان بن بهمن بن اسفندیار بن کشتاسب بن لهراسب است و او را وصایا و عهود است گویند چون بهمن بن اسفندیار دختر خود همای را ولی عهد کرد و زمام ملك بدست تصرف او داد اورا پسری بود ساسان نام چون دید که پدر او را محروم گردانید از بیم جان بگریخت وسیاحت پیشه کرد ساسان را پسری بود ساسان بن ساسان بعد از وفات پدر بفارس افتاد و در خیل بابك منتظم شد و بابك از عمال اردوان بود و مکنتی عظیم داشت دختر

خود بساسان داد و از ساسان حامله شد پیشتر از ولادت پسر پدر وفات کرد چون پسر متولد شد بابك او را اردشیر نام نهاد و باردشیر بابك موسوم و مشهور شد چون اردشیر بزرك شد بملازمت اردوان رفت اردوان او را با فرزندان خود بپرورد و چون آثار نجابت و پهلوانی از و مشاهده کرد با او بد شد اردشیر از اردوان بگریخت و باصطخر فارس رسید جمعی برخود راست کرد و خروج کرد پسر اردوان با او حرب کرد و بقتل آمد اردوان با او مصاف داد اردوان نیز بقتل آمد و گویند اردشیر پسر ساسان است و ساسان خوابی دید با بابك معبر بگفت بابك گفت تعبیر خواب تو نگویم تا پسری که ترا متولد شود بمن منسوب نگردانی او شرط کرد گفت پسر تو پادشاه روی زمین گردد چون متولد شد او بموجبی که شرط کرده بود او را اردشیر بابك خواند و ببابك منسوب کرد و بعد از قتل اردوان ملوك طوایف را قهر کرد و از جمله پادشاهان که جملهٔ جهان گرفت یکی او بود و اردشیر را دو وزیر بود یکی **مردخای** از بنی اسرائیل از سبط بنیامین کوچکتر اسباط از فرزندان یعقوب بن اسحاق و دیگری **هامان** بن نهر آسا از فرزندان **عیص بن اسحاق** که بعد از بیست و یك بطن بعیص میرسد و او قصد مردخای کرد حق تعالی سببی ساخت که اردشیر او را بردار کرد و مرتبهٔ او نیز بمردخای داد و کورهٔ اردشیر از اعمال فارس و بردشیر از کرمان و اهواز از خوزستان و جزیره از موصل و خطه از بحرین از بناهای اوست و کورهٔ اردشیر در جوار جور است که پیشتر بشهر جور مشهور بود و شهرستانی بود و حالا بفیروز آباد مشهور است و او سوگند خورده بود

که هیچکس را از ملوك طوایف زنده نگذارد و موکد این معنی آنست که دختری در حرم او بود و او نمیدانست که دختر کیست روزی نظر او بر آن دختر افتاد و عاشق او شد و با او خلوتی جست و دختر ازو حامله شد اردشیر را از و ساعتی شکیب نبود روزی از و سؤال کرد که تو از نسل کیستی که مارا از تو فرزندی خواهد بود گفت دختر شاه اردوان صدف در دانه شاه اردشیر است چون معلوم کرد که این

دختر شاه اردوان است که او یکی‌ازملوك طوایف بود وزیر را فرمود که این راببر و بکش وزیر او را بیرون آورد و جائی نیکو بسپرد و نگاه بانان برو گماشت او را پسری آمد **شاپور** نام‌نهاد و بزرك شدو انواع هنروادب بیاموخت روزی اردشیر با وزیر در تاسف آنك فرزندی ندارد که قایم مقـام او باشد سخن میگفت وزیر قضیه شاپور بعرض رسانید اردشیر را بسیار خوش آمد و اورا آورد ودید وولی‌عهد خود گردانید

و فتح رود مسرقان نیز اردشیر کرد و مدت پادشاهی او چهارده سال بود و گویند چهل ودو سال ودو ماه

شاپور بن اردشیر

قایم مقام پدر شد پادشاه عادل جوانمرد بود کارها بر قرار اصل نگاه‌داشت بدو رسانیدند که**قسطنطین** ملك الروم از حد خود تجاوز نموده قاصد او شد وشهر نصیبین بگرفت وخزاین **قیصر** که آنجا بود بر گرفت از شوکت او شکوهی در دل قیصر افتادو خراج قبول کرد و شاپور مظفرو منصور مراجعت نمود و ازآثار او بلاد شاپور است از خیل جیلویه از اعمال فارس و جند شاپور و شاد شاپور از سجستان و مدت پادشاهی او سی سال ودوماه بود

هرمز بن شاپور

گویند هرمز را قطیع گفتندی بدان سبب که یك دست خود را بریده و آن چنان بود که پدر او را امارت خراسان داد و او خراسان را نیکو ضبط کرد پدر ازین معنی متوهم شد و او را طلب فرمود او دانست که مزاج پدر برو متغیرست در حال دست خود ببرید و پیش پدر فرستاد و عادت ملوك عجم آن بود که‌ناقصان راپادشاهی ندادندی گفت من‌خود را معیوب ساختم تامعلوم شود که سرسری ندارم شاپور را دل بروی بسوخت و گفت این نقصان چون بواسطه رضای ما بود نتیجه کمال است و او را ولی عهد گردانید و مدت پادشاهی او سی سال بود

بهرام بن هرمز

قایم مقام پدر شد و مانی زندیق در عهد او پیدا شد و او نقاشی نیکو بود بتزویر خلق را بفریفت و مذهب زندقه اظهار کرد و تا غایت آن مذهب باطل در میان خلق مانده بهرام او را بر دار کرد و بکشت وماده شراو منطفی گردانید مدت پادشاهی بهرام سه سال وسه ماه وسه روز بود

بهرام بن بهرام

قایم مقام پدر شد مدت پادشاهی او بیست سال بود

بهرام بن بهرام بن بهرام

پادشاه شد اورا شاهنشاه گفتندی گویند که مدت عمر او چون ایام گل کوتاه بود و پادشاهی او چهار ماه بود مدت ایام پادشاهی او بداد وعدل گذشت چون اورا پسری نبود پادشاهی ببرادر او دادند

نرسی بن بهرام بن بهرام

پادشاه کریم بود و خلق از و بسیار آسوده بودند مدت پادشاهی او سی و شش سال بود

هرمز بن نرسی بن بهرام بن بهرام

پادشاه شد مدت پادشاهی او نه سال بود و گویند هفت سال و اورا فرزند نبود زنش حامله بود تاج از بالای سرش می آویختند و ای حکم میکرد تا شاپور متولد شد

شاپور بن هرمز بن نرسی بن بهرام

وهو شاپور ذوالاکتاف طفل چهل روزه بود که اورا بر تخت نشاندند در شهر طیفسون که عرب آنرا طیسوان گویند وچون پنج ساله شد اول حکمی که کرد آن بود که بر جسر یك پل بود آواز غلبه شنود پرسید که چه فریاد وغلوست گفتند مردم بر سر پل غلو میکنند و شغب واقع میشود فرمود که بر جسر پل دیگر ببندند و چون هشت ساله شد باصطخر آمد وبداد وعدل مشغول گشت و بنا شناخت برسم

تجارت بروم رفت آنجااورا بشناختند قسطنطین قیصر اورا بگرفت ودر چرم‌دوخت وقسطنطین قصد ایران کرد و مملکت شاپورخراب کرد و مراجعت نموددرین اثنا دختری از نگاه بانان شاپور رااز چرم بیرون آورد شاپور بایران آمد وبالشکر بروم رفت وقیصر رابگرفت‌و گوشهاء قیصر ببرید واورا مهار دربینی کرد واضعاف آن که قیصر درایران کرده بود در روم مکافات کرد و بفارس آمد و قیصر در حبس بود تا بمرد واورا شاپور ذوالاکتاف جهت آن میگویند که‌خوابی دیده‌بود ومعبران تعبیر کرده بودند که در عرب کسی پیدا شود که مملکت‌از فرزندان تو بستاند او کتف‌اعراب بیرون می‌آورد تا بمکه مبارك رسید و مکه را حصار داد قصی کلاب که از آباء حضرت نبی علیه‌السلام و بزرگ وحاکم مکه بود از وسؤال کرد که چرا کتف مردم عرب بیرون میکنی‌او بواسطه «۱» تقریر کرد قصی گفت‌یحتمل که خواب تو اضغاث احلام بوده باشد چرا مردم را زحمت میدهی و اگر تقدیری رفته تغییر نتوانی کرد شاپور گفت تو مردی عاقلی بگوی تا چکنم گفت عرب‌را رعایت کن و چیزده اگر واقع باشدایشان نیز فرزندان ترا رعایت کنند و اگر واقع نباشد عرب را رعایتی بمحل کرده باشی او را ترك کرد و او را بدین واسطه ذوالاکتاف گفتند

و از آثار او شهر مداین و ایوان وفیروز شاپور و طیسوان و عکه از حدود بغداد وشادروان تستر و نیشابور خراسانست و چون عمر او بهفتادواند رسید دوپسر داشت شاپور وبهرام هر دو طفل بودند برادر را ولی عهد گردانید بشرط آنك‌چون شاپور بحد بلوغ رسد ملك بدو دهد و پادشاهی او هفتاد و پنج سال بود

اردشیر بن هرمز بن نرسی

بحکم‌وصایت قایم مقام او شد و خواست که کسان برادر را براندازد وآثار

---

(۱) نسخه‌ل واسطه

شاپور محو کرداند وجمعی را بکشت دیگران بترسیدند و جمعیت کرده پادشاهی بشاپور دادند و مدّت ملك او ده سال بود

شاپور بن شاپور بن هرمز

پادشاه شد ومهمات ملك را ضبط کرد و داد وعدل نهاد و عم را بطاعت خود آورد بآخر دست بظلم و تغلب و تعدی بر آورد حق تعالی او را زمان نداد و در شکارگاه شب بادی عظیم برخاست(۱) و چوب بارگاه بر سراو آمد وهلاك شد وبعضی گویند که بر دست یکی از خویشان خود کشته شد مدت پادشاهی او پنج سال و چهار ماه بود

بهرام بن شاپور بن شاپور

قایم مقام برادر شد وآثار پسندیده و اعمال نیك پیش گرفت و شهر کرمان بنا کرد بعد از آن ظلم آغاز کرد رعیّت برو غوغا کردند و در غوغا هلاك شد و مدت ملك او دوازده سال بود

یزدجرد بن بهرام بن شاپور

پادشاهی ظالم بود واو را یزدجرد اثیم(۲) خواندند بعد از هشت سال او را پسری متولد شد بهرام نام نهاد او را بنعمان منذر سپردند که پادشاه عرب بود و در حیره مقام داشت نزدیك کوفه بهرام آنجا بزرگ شد و یزدجرد را بر کنار چشمهٔ سو که معروفست بچشمه سبز در ولایت طوس اسبی لگد زد و بکشت مدت پادشاهی او بیست ویکسال بود

بهرام بن یزدجرد بن بهرام

که او را بهرام گور گفتندی واو را پدر در زمان چهار سالگی بنعمان منذر که پادشاه عرب بود سپرد و از قبل یزدجرد سواد وحیره وآن نواحی را

---

(۱) نسخه‌ل برخواست

(۲) نسخه‌ن اثم

حاکم بود و او از روم مهندسی آورد نام او سنمّار و قصر خورنق ساخت و گویند آن دو عمارت بود یکی سدیر ودیگری خورنق وهردو قصر در غایت رفعت و بلندی و محکمی همچون دو کوه راسخ بود و خورنق بزبان پارسی خوردن گاه باشد یعنی جای طعام خوردن و سدیر سه‌دیر بود اعنی سه گنبد و بپارسی آنرا سدیر خواندند و چون سنمّار هر دو قصر تمام کرد نعمان منذر از او سؤال کرد که‌مثل این قصرها دیگر توانی ساخت گفت بعد از آنکه تجربها حاصل شده اگر بسازم بهتر ازین باشد نعمان ازین حکایت متوهّم شد و بفرمود که سنمّار رااز سر قصر بینداختند وهلاك شد و بعضی گویند که دست او ببریدند و در جزای سنمّارمثل شد

و بعد از یزدجرد کسری نامی از نژاد اردشیر پادشاه‌شد بهرام ونعمان‌منذر آمدند و بعد از مصالحه تاج در میان دو شیر گرسنه نهادند کسری از سرسلطنت گذشت بهرام هر دو شیر را بکشت و تاج از میان ایشان برداشت و پادشاه شد و خاقان ترك بیامد بهرام خراسان بگذاشت‌ایرانیان او را بصلح باز گردانیدندبهرام سر راه گرفته بریشان شبیخون زد و خاقان ترك را بکشت و مالها که ازخراسان گرفته بود و آنچه باخود آورده بتمام باز گرفت و بشکرانه سه سال خراج از رعیّت برداشت

و گویند اول کسی که شعر پارسی گفت بهرام گور بود

بیت

منم آن پیلدمان‌و منم آن شیریله
نام‌من بهرام گورو کنیتم بوجبله

و گویند که زیاد بن زردشت حکیم که از فضلاء عصر او بود و حکیم روزگار او را از شعر گفتن نهی کرد و بهرام دیگر شعر نگفت و بعد از آن قصد حبشه ویمن کرد ونرسی برادر خودرا بروم فرستاد و هر دو مظفر و منصور باز آمدند روزی در شکار بر پی گوری میدوانید که صید گور کند خود صید گورشد

بیت

شاه از آن گور برنتافت ستور   چون توان تافتن عنان از گور

و دربن تاختن درشوره زاری اسب او بگل فرو شد و او و اسب ناپدید شدند و مدت پادشاهی او شصت و سه سال بود .

یزدجرد بن بهرام بن یزدجرد

پادشاه شد واورا دوپسر بود ومدت ملك او ده سال بود و او پادشاهی باداد وعدل و بخشنده بود مال پاشیدی و گنج بخشیدی و از فقر نیندیشیدی .

هرمز بن یزدجرد .

برادر کوچك بود و بوصیت پدر ولیعهد بود وفیروزبن یزدجرد که برادر بزرگ بود او را بسیستان فرستاده بود و او بمدد خوشنواز پادشاه هیاطله خروج کرد و برادر را بکشت و پادشاه شد .

فیروزبن یزدجردبن بهرام

درزمان او هفت سال قحط بود خراج ازمردم برداشت و چنان خبیر و آگاه بود که یك رعیت درتمام مملکت اوشب گرسنه نخسبیدی بواسطهٔ عدل او حق تعالی آن تنگی بفراخی مبدّل کرد و خوشنواز بااو غدر کرد و بوقتیکه قصد او کرده بود و زیر خود را فرستاد تااو را سر گردان کرد و لشکر او خراب شد و چون خواست که انتقام کشد خوشنواز فرمود تادر راه خندقی عمیق کردند(۱) و سر آن را بپوشانید(۲) چون لشکرها مقابل شد خوشنواز بگریخت ایشان درعقب تاختند و جمله بیك حمله در خندق افتادند وهلاك شدند مدت پادشاهی فیروز بیست و هشت سال بود .

---

(۱) نسخه ن کندند

(۲) نسخه ن پوشانیدند

پلاش بن فیروز

در سواد عراق شهری ساخت نام آن پلاشاباد و برادر او ازو بگریخت و بخاقان ترك پیوست و بوقت رفتن در اسفراین یا در اصفهان زنی خواست و آن زن در غیبت او پسری آورده بود و نوش روان نام کرده و چون قباد بالشکری که بمدد او خاقان ترك فرستاده بود با سفر این رسید و پسر را دید همان ساعت خبر مرگ برادر بدو رسید و تهنیت تاج و تخت رسانیدند پسر را بفال (نیکو)(۱) گرفت و مدت پادشاهی پلاش چهار سال و یك ماه بود.

قباد بن فیروز

چون پادشاه شد مزدك در زمان او پیدا شد واباحت ظاهر کرد و قبادمذهب او گرفت نوشیروان مذهب او قبول نکرد و بااو مناظره کرد و او را ملزم ساخت قباد ازمذهب او بگردید واو را بنوشروان سپرد انوشروان اورا وامتان اورا بقتل آورده او را سرنگون تابمیان در خاك گرفت و مزدك را بردار کرد که در امتان خود نگاه میکن وشمر ذوالجناح(۲) ازملوك یمن برو خروج کرد قباد از مقاومت او عاجز آمد و بااو صلح کرد و از آثار او شهر کازرون از فارس و حلوان ازعراق و حانوت از موصل است و در آخر عمر بروم رفت و مظفر بازآمد و چون هشتاد ساله شد پادشاهی بانوشروان گذاشت و مدت سلطنت او چهل سال بود.

انوشروان العادل کسری بن قباد

پادشاهی عالم عاقل عادل بود در روزگار او خلق آسوده و مرفه‌الحال و فارغ‌البال بودند چنانکه مردم آسوده بروزگار او مثل زنند ویکی از آثار اوطاق میدان مداین است و در امثال گفته‌اند.

---

۱) کلمهٔ نیکو ازنسخه ل ساقط است

۲) در هردو نسخه ل و ن ذال بی‌نقطه است

بیت

جزای حسن عمل بین که روزگار هنوز   خراب می نکند بارگاه کسری را (۱)

و بزرجمهر (۲) حکیم در زمان او بود و انوشروان اورا وزارت داد وچون چهل سال از سلطنت انوشروان گذشت حضرت نبی علیه افضل‌الصلوات متولد شد کما قال علیه السلام :

وُلِدْتُ فی زَمَنِ الملك العادل انوشروان (۳) و چون هشتاد و چهار ساله شد هرمز را ولیعهد گردانید مدت پادشاهی او چهل و چهار سال و کسری بود

هرمز بن کسری انوشروان العادل بن قباد

چون پادشاه شد باندك گناهی عقوبت بسیار کردی مردم از ونفور شدند وبا پرویز بیعت کردند هرمز خبر شد (٤) پرویز ازو بگریخت و بآذربایجان رفت اکابر فرس هرمز را بگرفتند ومسمار در چشم کوفتند وبعضی گویند میل کشیدند ومدت پادشاهی او یازده سال بود.

خسرو پرویز بن هرمز بن انوشروان العادل

کسری بن قباد بن فیروز بن یزدجرد بن بهرام بن یزدجرد بن بهرام بن شاپور- ابن شاپور بن هرمز بن نرسی بن بهرام بن بهرام بن بهرام بن هرمز بن شاپور بن اردشیر- ابن بابك بن ساسان بن ساسان بن بهمن بن اسفندیار بن گشتاسب بن لهراسب بن اروند- ابن کی پشین بن کیقباد که اول ملوك کیانست پادشاه شد و بیامد و از پدر عذرها خواست بهرام چوبین برو خروج کرد و او از بهرام چوبین بگریخت و بروم رفت و دختر قیصر را بخواست و بعراق آمد و با بهرام چوبین محاربه کرد بهرام از او بگریخت و بترکستان رفت آنجا زن خاقان ترك او را بزهر هلاك کرد و گویند

---

۱) شعر از ظهیر فاریابی است

۲) نسخه ن و بوذرجمهر

۳) نسخه‌ن انوشیروان

٤) نسخه ن و پ هرمز را خبر شد

ملوك شروان و اصپهبدان(۱) گیلان از نسل بهرام چوبینند و پرویز در پادشاهی بغایتی رسید که برهمه پادشاهان جهان تفوّق داشت و او چند چیز داشت که هیچ پادشاه را نبود.

یکی قدری طلاء محلول که همچون موم بودی و هرچیز که خواستی از آن ساختی و یکی گنج باد آورد که گویند که در کنار دریا بصید مشغول بود در دریا کشتیها نمود کس فرستاد گنجی بود از پادشاه هند که چون در آن کشتیها درآورده بودند باد آورده پیش او رسانید و او آنرا گنج باد آورد نام نهاد.

و یکی ایوان کسری که گویند که اتمام آن او کرد و تمتع نیز از آن او گرفت و تاجی داشت شصت من زر طلا مکلل بجواهری که درهیچ زمان هیچ پادشاه نداشته و آنرا بشفشهاء طلا چنان ترتیب داده که هر گاه که او بنشستی آن تاج برسر او بودی.

و تختی از عاج و ساج مرصّع بجواهر و صورتهاء لطیف ازو انگیخته و صور افلاك و بروج و شکل زمین و جملگی اقالیم درآن ثبت کرده.

و سرمهٔ خاك ین که هر گاه که در چشم کشیدی یك گز زمین در عمق بدان سرمه میدید تایکسال«۲» و شاهدی چون شیرین که مشهور جهان و افسانهٔ کیهان بود داشت و چون بحد کمال رسید حضرت رسالت ﷺ بدو نامه نوشت و او آن نامه بدرید و حضرت نبی (ع) فرمود مزّق الله ملکه کما مزّق کتابی

بیت

دریدآن نامهٔ گردن شکن را نه نامه بلك نام خویشتن را

و دعاء حضرت رسالت (ع) مستجاب شد واو چون نامهٔ حضرت نبی (ع) بدرید بپسرساسان که ملك مُلك یمن بود بادان نام حکم فرستاد که این مرد که درتهامه

---

۱) نسخه ن اسپهبدان

۲) نسخه ن یاپکسال راه را

دعوی پیغمبری میکند بگو تابدین آبای خود باز گردد و الاّ اورا پیش من فرست باذان فیروز دیلمی را بفرستاد چون بحضرت رسالت (ع) رسید وسخن عرض کرد آن حضرت فرمود که پرویز را دی روز کشتند ایشان تاریخ نوشتند موافق آمد جمله مسلمان شدند و پرویز را پسر او شیرویه هم در آن شب کشته بود مدّت پادشاهی او سی و شش سال بود .

شیرویه بن خسرو پرویز

مادرش دختر قیصر روم بود پدرش زهر هلاهل در ظرفی کرده بود و بر آن نوشته که داروی باه است آزموده و مجرّب و آنرا در خزینه نهاده شیرویه رانظر بر آن افتاد چون بزنان مولع بود از آن تناول نموده در حال جان بداد و جزای قصد پدر بدو رسید مدت شش ماه پادشاهی کرد .

اردشیر بن شیرویه بن خسرو پرویز بن هرمز

هفت ساله بود اورا در شهر طیسفون برتخت نشاندند گراز از روم بفیروز خسرو نامه فرستاد و گفت اردشیر را هلاك كن تاملك میان من و تو مشترك باشد فیروزخسرو بزهر کار اردشیر بپرداخت و گراز پادشاه شد بوران دخت بنت پرویز جماعتی بر گراز گماشت تا ناگاه او را هلاك كردند مدت پادشاهی اردشیر یك سال و نیم بود .

بوران دخت بنت پرویز

بزرگان فارس بااو بیعت کردند بپادشاهی و ازو همان خواستند که ازهمای بنت بهمن آمده بود بوران دخت فیروز خسرورا بگرفت وبردنبال اسب بسته بزاری بکشت و در زمان او لشگر اسلام خروج کردند و پادشاهی او شش ماه بود

اورمی دخت بنت پرویز

خواهر او بعد ازو پادشاه شد فرخ زاد نام از فرزندان پرویز را وزارت داد فرخ زاد بر او عاشق شد و اورا از عشق خود خبر کرد او گفت پادشاهان را شرط

نباشد که آشکارا شوهر کنند در خفیه بیاید چون شب درآمد پوشیده بدرگاه رفت اورمی دخت فرمود تاسر او برداشتند چون پسر او (را) (۱) خبر شد لشکر کشید و بمداین آمد و فرمود تا اورمی دخت، را از تخت فرو کشیدند و بخون پدر خود بقتل رسانید(۲) و گویند که او را بزهر هلاك کردند مدت پادشاهی اوچهار ماه بود

یزدجرد شهریار

از فرزندان نوشروان(۳) عادل بود و از بیم شیرویه پنهان شده بود او را طلب داشته بپادشاهی نشاندند واورا شهریار خواندندی چون هشت سال ازپادشاهی او بگذشت امیرالمؤمنین(٤) عمر رضی‌الله عنه لشکری فرستاد که سر آن لشکر سعدبن ابی وقاص بود و امیرالمؤمنین عمر رضی‌الله عنه وفات کرد در زمان امیرالمؤمنین عثمان رضی‌الله‌عنه (٥) قادسیه را بگرفت یزدجرد شهریار رستم پسر فرخ زاد (را) بمحاربهٔ او فرستاد رستم بن فرخزاد بر دست سعد وقاص و لشکر اسلام کشته‌شد و لشکر او منهزم شد یزدجرد راامیری بود ماهوی‌سوری نام تمرد نمود و با لشکر ترك یکی شد میان ایشان محاربه افتاد یزدجردبگریخت و بآسیایی پناه گرفت آسیابان ماهوی سوری راخبر کرد وماهو بفرستاد تایزدجرد را هلاك کردند و پادشاهی ساسانیان بآخر رسید و ملك بدست لشکر اسلام افتاد والله اعلم بالصواب

مقالهٔ اول از ولادت حضرت رسالت‌علیه الصلوة والتحیه که در اول عام‌الفیل واقع است و آن پنجاه و سه سال است

---

۱) نسخه ن « را » ساقط شده

۲) نسخه ن و بخون پدر خود رسانیدند

۳) نسخه ن نوشیروان

٤) نسخه ن کلمه امیرالمؤمنین ورضی‌الله‌عنه ندارد

٥) نسخه ن کلمه را ندارد

عام الفیل

درین سال ابرهۀ صباح که‌او را ابرهة الاشرم گفته‌اند واو حبشی‌الاصل بود و بوقتی که مملکت یمن بر ملك نجاشی مقرر شد از حبشه ارياط نامی را بحکومت بیمن فرستاد و لشکری همراه او کرد که یکی از ایشان ابرهۀ صباح بود واو باجمعی از لشکریان خروج کرده باارياط محاربه کرد ارياط نیزۀ بر ابرهه زد ولب بالا و بینی او بر گرفت و غلام ابرهه ارياط را بقتل آورد چون ابرهه را لب بالا و بینی او بر گرفتند اورا اشرم خواندند و او ملك ملك یمن چون ملك نجاشی این خبر معلوم کرد سو گند خورد که پای برخاك یمن نهد واستره برموی سر وریش ابرهه براند چون ابرهه‌این حال معلوم کرد تحف‌و هدایاء بیشمار پیش ملك‌نجاشی‌فرستاد وعرضه داشت که ارياط‌بندۀ بود ازان ملك و نیزبندۀ ملك ام اوبارعایا ظلم‌وتعدی میکرد و بواسطۀ ظلم او مملکت از دست میرفت من‌بنده

مملکت ملك را معمور کرده‌ام و آبادان داشته‌فرمان راست ویك انبان خاك‌وقدری موی سروریش خود فرستاد چون احوال وتحف‌بعرض ملك نجاشی رسانیدند فرمود که من سو گند خورده‌ام که پای برخاك یمن نهم و استره برموی سروریش ابرهه برانم گفتند که قدری خاك یمن وموی‌سروریش خود فرستاده که خاك فروریزند(۱) و ملك پای خود بر آن نهاده استره برموی سر وریش او براند ملك را از تدبیر او خوش آمد و آن ملك بر او مقرر فرمود و چون مهم ابرهه سر انجام یافت‌وملك بروقرار گرفت در صنعاءیمن موضعی ساخت وآنرا قیس «۲» نام نهادو آنرا بفرشهاء ملون و قندیلها و حجاب و سدنه و تزیینهاء «۳» نیکو بیار است و گفت که بعداز این حج اینجا گذارند نفیل خثعمی که یکی‌از اعراب بود اهانتی بقیس که‌او ساخته

---

۱ - نسخه‌ن فروریزد

۲- سایر مورخین مثل حبیب‌السیر و روضة‌الصفا قلیس مینویسند

۳- نسخه‌ل ترتیبها

بود و حج باز آنجا افکنده رسانید او گفت که‌این حرکت از اعراب صادر شده و سوگند خورد که برود و کعبه را خراب کند واز یمن فیل بمکه مبارك آورد و خواست که خانه کعبه راخراب کند حق‌تعالی طیر ابابیل رابفرستاد تا ایشانرا اهلاك گردانید ودر کلام مجید از آن‌خبر داد «۱» قوله تعالی بسم‌الله‌الرحمن‌الرحیم «۲» الم تر کیف فعل ربك باصحاب الفیل الی آخرالسوره و ازین واقعه تا زمان هجرت حضرت‌رسالت علیه‌السلام پنجاه وسه سال است ولادت نبی ع بعد پنجاه و هفت روز عام الفیل بوده در روز دو شنبه حادی عشر ربیع الاول و بروایتی روز آدینه وقت طلوع آفتاب هفتم ربیع الاول در وجود آمد وبقول ابومعشر و بتانی روز دو شنبه بیستم ماه‌نیسان سنه‌اثنی وثمانمائه اسکندری بعد از واقعه فیل بدوماه بطالع‌جدی و گویند بعد ازقدوم فیل بمکه بپنجاه روز و آمدن فیل بمکه مبارك روز دو شنبه هفدهم ماه‌محرم سنه اثنی و ثمانمائه‌اسکندری‌بوده چهل سال ازپادشاهی انوشروان گذشته و در شب ولادت آن حضرت علیه‌السلام چهارده برج از ایوان کسری در افتاد وآتش‌مجوس‌درفارس بمرد ودریاچه‌ساوه‌خشك‌شد وتمامی اصنام‌بروی‌درافتادند واز کعبهٔ معظم آواز آمد که کفر بپژمرد و دین بر افروخت

بیت

آن شب که رسید سوی دنیی   از سهم شکست طاق کسری
هم آتش تیز پارس بنشست   هم آب بحیر ساوه شد پست

ارضاع آن حضرت علیه‌السلام اول تازمان قدوم حلیمه‌ثویبیه که کنیزك ابولهب بود بعد از آن حلیمه ارضاع آن حضرت نمود واوبنت ابوذویب عبدالله‌بن حارث‌بن شجنه بن جابربن زرام بن ناصره بن‌سعدبن بکر بن هوازن‌بن منصوربن عکرمه‌بن حفصه‌بن قیس‌بن غیلان‌بن مضر بود

شوهر حلیمه حارث بن‌عبدالعزی‌بود وحلیمه‌ارضاع امیرالمؤمنین (۳) حمزه

۱- نسخه‌ن خبرداده

۲- نسخه‌ن بسم‌الله‌راندارد

۳- نسخه‌ب حمزه رضی‌الله عنه

عبدالمطلب (۱) نیز کرده‌است واختلاف کرده‌اند که چند سال حضرت نبی علیه‌السلام پیش حلیمه در بنی سعد بوده بعضی سه و بعضی چهار و بعضی پنج سال گفته‌اند

نسب مطهر آن حضرت برین موجب است

محمدبن عبدالله بن عبدالمطلب بن هاشم بن عبدمناف بن قصی بن کلاب بن مرّة بن کعب بن لوی بن غالب بن فهر بن مالك بن نضر بن (۲) کنانة بن خذیمة بن (۳) مدرکه بن الیاس بن مضر بن نزار بن معد بن عدنان و از عدنان تا ابوالبشر آدم صفی (ع) اختلاف در طرق آن بسیارست وما آن بیاوردیم که شیخ سعید کازرونی محدّث در مولود حضرت نبی علیه‌السلام نوشته وعدنان پسر ادبن ادد بن الیسع بن همیسع بن سلامان بن خمل (۴) بن نبت بن قیذر بن (۵) اسمعیل بن ابراهیم بن تارخ بن تاخور بن ساروع بن ارعو بن فالع بن عابر بن شالح بن ارفخشد بن سام بن نوح بن لمك بن متوشلخ بن اخنوخ بن یرد بن مهلاییل (۶) بن قینان بن انوش بن شیث بن ابوالبشر آدم صفی صلوات‌الله و سلامه علیه

عبدالله پدر حضرت نبی علیه‌السلام هم درین سال پیش از ولادت آن حضرت علیه‌السلام وفات کرد و بروایتی میگویند که بعد از ولادت بدوسال وچهارده روز والاوّل اصحّ و آنچه پیغمبر علیه‌السلام فرموده که انا بن الذّبیحین یك ذبیح اسماعیل علیه‌السلام است ویك ذبیح عبدالله که حق جلّ وعلا چون عبدالمطلب را فرزندان داد نذر کرد که اگر او را ده پسر آید و همه بحد بلوغ رسند یك پسر را در راه خدای تعالی قربان کند حق عز شانه او را ده پسر داد و همه بحد بلوغ رسیدند ایشان را در کعبه حاضر گردانید و قرعه انداخت قرعه بر عبدالله افتاد خواست که

۱- نسخه ن بسم الله را ندارد

۲- نسخه ن نصر

۳- غالب مورخین وهمچنین جلد دوم حیات القوب مجلسی خزیمه مینویسند

۴- ناریخ سیستان صفحه ۴۷ وحیات القلوب حمل بی نقطه است

۵- ونیز قیدار مینویسند

۶- تاریخ سیستان وحیات القلوب مهلائیل نوشته‌اند

او را قربان کند اهل حرم مانع شدند و گفتند که تو مهترمائی آنچه ازتو صادر شود ما را بدان قیام باید نمود و این رسمی شود آخر بر آن مقرر کردند که باکاهنی که در آن نزدیك بود فکر کنند آنچه او گوید چنان کنند چون بکاهن رجوع کردند پرسید که در میان شما دیت مردی چند سر اشتر میباشد گفتند ده شتر گفت ده شتر حاضر کنید و میان شتر و عبدالله قرعه اندازید اگر بر اشتر افتد قربان کنید و الّا ده ده اضافه میکنید تا بر شتر افتد چنان کردند و ده ده اضافه میکردند و قرعه می‌انداختند چون شتر بصد رسید قرعه بر شتر افتاد عبدالله را بگذاشتندوشتران قربان کردند و آنچه حضرت رسالت (ع) فرمود که انابن الذبیحین این بود

سنه اثنی من عام الفیل

شق صدر حضرت رسالت (ع) بروایتی درین سال بود

ولادت (امیرالمؤمنین) (١) حمزه رضی‌الله‌عنه و بعضی گویند که بچهار سال پیش ازین تاریخ بوده ولادت‌عبدالرحمن بن عوف رضی‌الله‌عنه از عشره مبشره واسامی عشره‌مبشره این‌است

بیت

آنانکه‌بشارت‌بهشت آمدشان(٢)   بوبکر وعمر بود وعلی‌وعثمان
پس‌سعدوسعیدپس‌زبیروطلحه(٣)   و انگاه ابوعبیده عبدالرحمن

سنه ثلاث من عام الفیل

ولادت امیرالمؤمنین ابابکر الصدّیق رضی‌الله عنه درین سال (٤) غایب شدن

١ـ کلمه میان پرانتز از نسخه ن‌ساقط‌است

٢ ـ این‌مصرع‌مطابق‌نسخه پ‌است‌و نسخه‌ل‌چنین‌است آنانکه بشارتی آمدشان و نسخه‌ن آنان که‌بشارت‌آمداز یزدانشان

٣ـ نسخه‌ن‌سعیدو

٤ ـ نسخه‌ن‌ولادت‌ابابکردرین‌سال‌واقع‌شد

حضرت نبی (ع) از حلیمه (١) در نزدیك مکه و یافتن عبدالمطلب و ورقة بن نوفل آن حضرت را (ع) در وادی تهامه که در پای درخت مغیلان نشسته بود و روی مبارك در آسمان کرده نگاه میفرمود ودر مولود حضرت نبی (ع) نوشته که در پای درخت موز نشسته بود و برگ موز می‌چید وابو مسعود ثقفی و عمرو بن نوفل بدو رسیدند و ابومسعود از و پرسید که تو کیستی گفت من محمد بن عبدالله بن عبدالمطلب ام و چون عبدالمطلب آن حضرت را (ع) بیافت هزار سر شتر و پنجاه رطل طلا فرمود که بصدقه دادند وقیل سنه اثنی من عام الفیل

سنه اربع من عام الفیل

در این سال حلیمه ابر پاره سفید دید که بر سر نبی (ع) سایه کرده بهر طرف که آن حضرت میرفت سایه بااو میگردید و اگر آن حضرت می‌ایستاد سایه نیز می‌ایستاد و بروایتی شق صدر درین سال بوده که حلیمه و هم کرده آن حضرت را باز سپرد و بعضی گفته اند (٢) که درین سال غایب شد و او را باز یافتند

سنه خمس من عام الفیل

درین سال کاهنی بمکه مبارك آمده بود عبدالمسیح نام خواهر زاده سطیح کاهن چون نظر او بر حضرت نبی (ع) افتاد قریش را گفت این کودك را قتل کنید که چون بحد خود رسد شما را بکشد یا متفرّق گرداند

زید بن ابراهیم بن عمرو بن نفیل را گویند که بطلب دین ابراهیم (ع) رفته بود گفت راهبی در بلقاء (٣) شام مرا از مبعث حضرت نبی (ع) خبر داد و گفت درین نزدیك پیغمبری در تهامه پیدا خواهد شد برو و دین او قبول کن که دین (٤)

---

١ نسخه ن حضرت نبی علیه السلام از حلیمه غایب شد

٢- نسخه ن گفته

٣- بلقاء کورة من اعمال دمشق بین الشام ووادی القری قصبتها عمان وفیها قری کثیره ومزارع واسعة وبجودة حنطتها یضرب المثل (معجم البلدان) ودر نسخه پ تلقاء است

٤- نسخه ن که دین او

حنیف است و او آمد و بعد از بعثت مسلمان شد

سنه ست من عام الفیل

وفات آمنه بنت وهب مادر حضرت رسالت علیه الصلوة والتحیه در راه مکه مبارك که بمدینه رفته بود و مراجعت مینمود در موضعی که آنرا ابوا گفتندی و ابوا دیهی است از اعمال فرع از مدینه میان او و جحفه از جانب مدینه بیست وسه میل است و بعضی (۱) گویند که آمنه را از ابوا نقل بمکه مبارك کردند و دلیل بر آن آنك حسین بن جابر از مکه پیغام بمامون خلیفه کرد که آب در قبر مادر حضرت رسالت افتاده و مامون فرستاد و آب (۲) سیل از آنجا بگردانیدند و آن قبر را محکم کردند و ابن برا گفته که مرا در مکه آن موضع نمودند

و آمنه بوقت وفات سی ساله بود یا بیست وپنج و بروایتی شق صدر حضرت نبی (ع) درین سال بود هم در ابوا

سنه سبع من عام الفیل

تربیت فرمودن عبدالمطلب حضرت نبی را (ع) بعد از وفات آمنه مادر آن حضرت (ع)

درین سال از بنی مداج جمعی پیش عبدالمطلب آمدند و گفتند که (۳) این کودك را یعنی حضرت رسالت نیکودار که پی او بدان پای میماند که اثرش در مقام ابراهیم (ع) است

سیف (٤) ذی یزن پادشاه یمن با عبدالمطلب گفت که پیغمبر آخر الزمان از نسل تو خواهد بود و نعت و صفت آن حضرت (ع) با عبدالمطلب گفت و عبدالمطلب زیادت در بند (۵) کار سید شد

وفات سیف ذی یزن مذکور هم درین سال

۱- نسخه ن بعضه

۲- نسخه پ ه آب

۳- از نسخه ن و پ (که) ساقط است

٤- نسخه پ و سیف بن ذی یزن

۵- نسخه پ در کار

سپارش نمودن عبدالمطلب حضرت نبی (ع) را بـأمّ ایمن که دایهٔ آن حضرت (ع) بود که محمد را نیکو دار که اهل کتاب میگویند که او پیغمبر این امّت خواهد بود و پیغمبر (ع) امّ ایمن را دوست میداشت و در حق او فرمود که او از اهل بهشت است

بردن عبدالمطلب حضرت نبی را بدعاء باران و هم درزمان باران باریدن

سنه ثمان من عام الفیل

وفات عبدالمطلب در ثانی عشرین جمادی الاولی واو صدوبیست ساله بود و بعضی گویند هشتاد ساله بود و در زمان هرمز بن انو شروان وفات یافت

کفالت ابوطالب سید را علیه‌السلام و درین کفالت سه وجه گفته‌اند اول آنك عبدالله با ابوطالب از یك مادر بود دوم آنك عبدالمطلب قرعه انداخت بر ابوطالب افتاد سیوم آنك سید علیه‌السلام ابوطالب را اختیار فرمود

ولادت امیرالمؤمنین عثمان رضی‌الله عنه(۱) وفات حاتم طایی وهوحاتم بن عبد الله بن سعد بن حشرج بن امرءالقیس الطایی که درجود و سخاوت و کرم ضرب‌المثل بود وفات انوشروان العادل که او نیز در عدل وداد ضرب المثل است

جلوس کسری هرمز بن نوشروان العادل بر جای پدرخود روایت کند امیرالمؤمنین علی کرم‌الله وجهه «۲» از پدر خود ابوطالب که درذی المجاز تشنه بودم محمد علیه‌السلام پاشنه مبارك بر زمین مالید چشمهٔ آب پیدا شد و من از آن چشمه آب خوردم

سنه تسع من عام الفیل

بردن ابوطالب سید علیه‌السلام را ببصری و بروایتی نقل میکنند که بسخن بحیراء راهب که باابوطالب گفت که این کس پیغمبر آخرالزمان خواهد بود ویهود قصد او دارند اورا باز گردان و بدین واسطه او را بسخن بحیراء راهب از بصرا باز گردانید

-۱- نسخه ن ولادت -۲- نسخه ن علی علیه السلام

سنه عشر من عام الفیل

ولادت سعیدبن زید از عشرهٔ مبشره درین سال‌حرب فجار که درین سال‌واقع شد و سه شبا روز «١» متصل جنك بود

سنه احدی عشر من عام‌الفیل

شق صدر حضرت رسالت علیه‌السلام بار دوم که ابوهریره رضی الله عنه(٢) روایت میکنند که سید صلوات‌الله علیهٔ فرمود که من در صحرا بود دو کس که‌چون صورت و جامهای ایشان ندیده بودم بیکدیگر گفتند که این اوست وهر یکی یك بازوی من بگرفتند و شق صدر بکردند ودل مرا بیرون آوردند و بشکافتندوچیزی (٣) از آن بیرون آوردند و گفتند که این کینه و حسد است (٤) و چیزی سفید بر جای آن نهادند و گفتند که این رحمت ورافت است واین شق صدر دوم بروایت ابوهریره است‌رضی‌الله‌عنه (٢)

سنه اثنی عشر من‌عام الفیل

نقل میکنند بروایت بعضی که ابوطالب حضرت نبی ع را درین سال ببصری برد وبنصیحت بحیرا که از پیش گذشت باز گردانید

سنه ثلاث عشر من عام الفیل

ولادت ابو عبیدهٔ جراح از عشرهٔ مبشره رفتن ابوطالب بشام وحضرت‌رسالت ع را باخود بردن‌بعضی گفته‌اند که درین سال بودوبسخن بحیرااو راباز گردانیدن شناختن یهود حضرت رسالت را ع‌وفکر قصد او کردن واز بحیرادرین باب مشورة طلب داشتند و او ایشان را منع کرد و گفت که اگر اوست شما قصد او نتوانید کرد

١ـ نسخه ن شبانروز

٢ـ نسخه ن رضی‌الله عنه‌ندارد

٣ـ نسخهٔ پ وچیزی سیاه‌بیرون

٤ـ ن‌که این کینه‌است

سنه اربع عشر من عام الفیل

حرب فجار ثانی که در میان هوازن و قریش واقع شد وحضرت رسالت ع فرمود که من درین حرب تیر بر می‌چیدم و بخویشان خود میدادم

خبر دادن عموریه سلمان فارسی را از مبعث حضرت رسالت (ع) و آن چنان بود که سلمان ملازم کسی بود که قایم مقام عیسی (ع) بود

و بوقت ارتفاع عیسی او را برجای خود نصب کرده بود(۱) ودروایتی ملازم کسی بود که قایم مقام قایم مقام(۲) عیسی (ع) بود و چون او (در)(۳) گذشت ملازم کسی شد که برجای او نصب کردند و چون او وفات یافت کسی دیگر که بر جای او معین کردند ملازم او شد و از ایشان دین عیسی می‌آموخت و بعد از آنکه او وفات میکرد گفت مرا بکه نشان میدهی که ازو علم نصاری آموزم او را بعموریه نشان داد و سلمان رفت و ملازم او شد چون اورا وفات نزدیك رسید سؤال کرد که مرا بکه نشان میدهی فرمود که پیغمبر آخر الزمان درین نزدیك در تهامه مبعوث خواهدشد وبجایی که نخل باشد هجرة خواهد کرد صلمان باکاروانی متوجه مدینه شد و دراز دنبالی چند (۴) داشت بدیشان داد که او را بمدینهٔ مبارك رسانند وایشان با او غدر کردندودر راه بیابان او را بفروختند (در دشت ارژن(۵) جمعی از یهود از مدینه آمده بودند اورا خریده بمدینه بردند و در مدینه بود تا

---

۱) کلمه میان پرانتز ازنسخه ن ساقط است

۲) قایم مقام مکرر ار نسخه پ ساقط است

۳) کلمه در ازنسخه ل ون ساقط است

۴) درازدنبال گاو وگاومیش را گویند «برهان»

۵) چند کلمه میان پرانتز از نسخه پ ساقط است

۶) هو از نسخه ن ساقط است

حضرت نبی (ع) بمدینه مبارك هجرت فرمود

سنه خمس عشر من عام الفیل

ولادت زبیر بن العوّام از عشرهٔ مبشّره برادرزادهٔ خدیجة الکبری رضی الله عنهما وهو زبیر بن عوّام بن خویلد بن اسد بن عبد العزی بن قصّی بن کلاب القرشی المکّی (۱) درین سال حضرت نبی (ع) خرج خود از ابوطالب برداشت و از کسب خود معاش کرد .

سنه ست عشر من عام الفیل

درین سال سنگی در یمن پیدا شد چند سطر بزبان سریانی بر آن سنگ نوشته که در گذشته یمن کرا بود و بعد از این کرا خواهد بود و در آخر نوشته که حضرت رسالت (ع) و اصحاب اورا خواهد بود .

سنه سبع عشر من عام الفیل

درین سال اکابر و اشراف مداین جمع شدند و کسری هرمز بن انوشروان را عزل کردند و اورا مسمار در چشم کوفتند و پسر او پرویز خسرو بن هرمز را بپادشاهی نشاندند .

ولادت طلحه بن عبیدالله از عشره مبشّره

سنه ثمان عشر من عام الفیل

درین سال احبار یهود و کهنه عرب از مبعث بنی (ع) خبر دادند .

سنه تسع عشر من عام الفیل

درین سال کسری هرمز بن انوشروان را که عزل کرده مسمار در چشم کوفته بودند قتل کردند و گویند که پرویز را درین سال بپادشاهی نشاندند و پرویز لفظ فرس است و معنی او بعربی مظفر است .

سنه عشرین من عام الفیل

ولادت سعد بن ابی وقّاص از عشره مبشره بروایتی حرب فجار درین سال

---

۱) نسخه ن الملکی

واقع شد که نقل میکنند که حضرت نبی (ع) فرمود که من درین حرب تیر انداختم

حلف فضول درین سال واقع شد و آن چنان بود که اهل مکه بر یکدیگر ظلم میکردند عبدالله بن جذعان و زبیر بن عبدالمطلب قریش را بر آن داشتند که هم سوگند شدند که نگذارند که در مکه کسی بر کسی ظلم کند و حضرت رسالت (ع) فرمود که من آن روز در آن مجلس بودم و ایشان تتبّع فضیل و فضّال و مفضل و فضل کردند که ایشان دفع ظلم قوم جرهم از اهل مکه مبارك برین موجب میکردند و بدین جهت این را حلف فضول خواندند.

درین سال سید (ع) باعمّ خود گفت که سه شخص بر من منکشف میشوند و تیز در من نگاه میکنند و میگویند که این آنست.

هم درین سال فرمود که شخصی دست بردوش من نهاد و باندرون دل من برد و گفت خوش در جسد خود زیست کن.

هم درین سال فرمود که درخواب دیدم که نردبانی از نقره بنهادند ودوشخص فرود آمدند یکی دور بنشست و دیگری پهلوی من بشکافت ودل من بیرون آورد و گفت خوش دلیست دل مرد صالح و پیغمبر مبلّغ «۱»

ولادت جعفر بن ابیطالب رضی الله عنه (۲)

سنه احدی عشرین من عام الفیل (۳)

درین سال لقب امین برحضرت رسالت صلوات الله علیه اطلاق کردند حلف فضول بروایتی گویند درین سال بود.

---

۱) کلمه مبلغ از نسخه ن ساقط شده

۲) این سطر از نسخه پ ساقط است

۳) نسخه‌ل این سنه و سه‌چهارسنه دیگر را مینویسد من‌العام

سنه اثنتین و عشرین من عام الفیل

ولادت امیرالمومنین ابوحفص عمر خطاب رضی‌الله عنه«۱»

سنه ثلاث وعشرین من عام الفیل

درین سال کعبه معظّم عظّم‌الله قدره خراب شد و در خرابی او اقوال است و این مختصر احتمال آن نکند .

سنه اربع وعشرین من عام الفیل

خلوت حضرت نبی علیه‌السلام اول بار«۲» در غار حرا

سنه خمس و عشرین من عام الفیل

سفر کردن حضرت نبی ع برسم تجارت با خزیمه بن حکیم سلّمی و میسره غلام خدیجه الکبری ببازرگانی بشام و سود بسیار آوردن ودر راه میسره معجزات مشاهده کرده و باخدیجه الکبری حکایت کرد و او زیاده در بندکار سید ع شد

تزویج حضرت رسالت ع با خدیجه الکبری (رضی الله عنها) «۳» بنت خویلد بن اسد بن عبدالعزی «۴» بن قصی بن کلاب القرشی المکی «۵»

سنه ست وعشرین من عام الفیل(۶)

زفاف حضرت رسالت ع با خدیجه الکبری(رضی‌الله عنها)(۳) وبعضی گویند(۷) که هم در سال تزویج زفاف واقع شد

سنه سبع وعشرین من عام الفیل(۶)

ولادت زینب اکبر بنات النبی(ع)ازخدیجه الکبری (رضی‌الله‌عنها) و قیل سنه ثلاثین عام الفیل (۸)

---

۱ نسخه ن مینویسد ولادت ابوحفص الخطاب درین سال بود

۲ نسخه ن مرتبه اول درغار حرا واقع شد

۳ عبارت میان پرانتز از نسخه‌ن ساقط است

۴ نسخه‌ل ون را مهمله است

۵ چندکلمه بعد ازقصی ازنسخه پ ساقط است

۶ الفیل‌ازنسخه ل ساقط است

۷ نسخه پ وبعضی‌گفته‌اند

۸ نسخه پ من‌عام‌الفیل

سنه ثمان وعشرین من عام الفیل

ولادت قاسم بن رسول الله صلی الله علیهما ازخدیجه الکبری رضی الله عنها(۱)

سنه تسع وعشرین من عام الفیل(۲)

وفات قاسم بن رسول الله صلی الله علیهما (۳) درین سال

سنه ثلثین من عام الفیل

ولادت امیرالمومنین اسدالله الغالب علی بن ابی طالب کرم الله وجهه «٤» روز آدینه «۵» سیزدهم شهر الله الاصم رجب المرجب در درون حرم کعبه که پیش از و بعد ازو کسی در حرم متولد نشد

سنه احدی وثلثین من عام الفیل

ولادت رقیه بنت رسول الله صلی الله علیه از خدیجه الکبری رضی الله عنها

سنه اثنتین و ثلاثین من عام الفیل

درین سال اژدهائی بزرك از خزانه خانه کعبه بیرون می آمد و بر دیوارها خانه کعبه میگردید و از وهم او عمارت خانهٔ کعبه در توقف افتاد ونیز گفته اند که آن اژدها نبود هذاجن الاکبر

سنه ثلث وثلثین من عام الفیل (۶)

ولادت ام کلثوم بنت حضرت نبی ع و قیل سنه اربع و ثلاثین من عام الفیل بروایت بعضی اژدها در کعبه درین سال پیدا شد

سنه اربع وثلثین من عام الفیل

درین سال مرغی بیامد و اژدها را از دیوار خانه کعبه بر بود و ناپدید شد (۷)

---

۱ نسخه ن علیه السلام

۲ ـ نسخه ن وعشر

۳ نسخه ن علیه

٤ نسخه ن علیه الصلوه والسلام

۵ نسخه ن کلمه آدینه ساقط شده

۶ نسخه ن کلمه الفیل درین سنه ودوسه سنهٔ دیگر نوشته نشد

۷ نسخه ن بر بود ودردم ناپیدا شد

سنه خمس و ثلاثین من عام الفیل

بحال عمارت آوردن کعبه معظم عظم الله حرمته بر دست اهل مکه که قسمت کعبه و جهت عمارت در جهات اربعه برین موجب کردند والتفصیل هذا از رکن حجرالاسود تا رکن عراقی ببنی عبد مناف وبنی زهره افتاد و از رکن عراقی تا رکن شامی ببنی اسدبن عبدالعزی و عبدالدار افتاد و از رکن شامی تارکن یمانی ببنی تیم افتاد و از رکن یمانی تارکن حجرالاسود بجمح و بنی سهم و عامر بن لوی افتاد باز جای نهادن حضرت رسالت ع حجرالاسود را

وفات زیدبن عمروبن نفیل که در آن روزگار بردین ابراهیم خلیل الله ع در روی زمین غیر او کسی نبوده است

ولادت فاطمه زهرا از خدیجه الکبری رضی الله عنهما (۱)

قصد ازار بیرون آوردن حضرت بنی ع بموافقت قریش واهل مکه که ایشان بازار سنك میکشیدند و از غیب ادب یافتن وترك کردن

سنه ست وثلثین من عام الفیل

اتمام عمارت کعبهٔ معظم عظم الله قدره بر دست اهالی مکهٔ مبارك وآنچنان بود «۲» که کشتی از روم می‌آمد که والی آن شخصی بود باقوم‌نام واو معمارنیکو بود کشتی او در دریا بشکست ولید بن مغیره و متوطنهٔ مکه‌آن چو بهاء کشتی شکسته را بخریدند و بمعرفة باقوم معمار در عمارت خانه کعبه بکار بردند

سنه سبع وثلثین من عام الفیل

تزویج زینب اکبر بنات النبی ع ابوالعاص بن الربیع (رضی الله عنهما) «۳»

سنه ثمان وثلثین من عام الفیل

درین سال حضرت رسالت (ع) از غیب آوازها می شنید و روشنائیها می‌دید

---

۱ نسخه ن علیهما السلام

۲ نسخه ن بد

۳ این قسمت ازنسخه ن ساقطشده

وفات ابن هیّبان که از علماء بزرك یهود بود در شام و اومستجاب الدعوه بود و از شام رحلت بمدینه کرده بود و انتظار مبعث حضرت رسالت (ع) می برد که مگر شرف اسلام دریابد و چون عمر وفا نکرد و وفات اونزدیك شد جماعت یهود را طلب داشت وصیّت کرد که چون حضرت نبی (ع) مبعوث شود وبمدینه هجرت کند سلام من بدو رسانید و بدو ایمان آورید و در زمان مبعث ثعلبه بن سعید واسید بن سعید واسد بن عبید و گروهی از بنی ذهل بموجبی که ابن هیبان ایشان را وصیّت کرده بود مسلمان شدند

سنه تسع و ثلثین من عام الفیل

منع دیوان از عروج بر آسمان درین سال واقع شد و قیل سنه اربعین

سنه اربعین من عام الفیل

قتل نعمان بن المنذر بر دست خسرو پرویز بن هرمز بن انوشروان العادل بواسطه انکه گفته بودند که درین سال از عرب کسی ظهور کند که ملك عجم بدو منتقل شود و چون در عرب کسی ازو ذوشوکت تر نبود بدان سبب ازووهم کرده او را هلاك کرد ابوهریره (رضی الله عنه) (۱) روایت می کند که درین سال پیش از خبر بعثت بسه روز آوازها تفی شنودم که گفت که از تهامه نبی بزرك هوشمند که پیغمبر آخرالزمانست مبعوث گشت

سنه احدی واربعین من عام الفیل

ابتدای نزول وحی چون حضرت نبی (ع) (را) (۲) چهل سال تمام شد روز اول از چهل و یکم او را پیغمبری دادند و شب شنبه و یکشنبه جبرئیل بوی آمد پس روز دوشنبه سابع عشر رمضان المبارك و بروایتی دوشنبه بیست و چهارم رمضان و گفته‌اند که دوشنبه هژدهم رمضان و ابوهریره گوید که دو شنبه هفدهم ماه رجب بود که بر آن حضرت ظاهر شد برسالت در کوه حراو اوّل موضعی که

---

۱) این قسمت از نسخه ن ساقط است

۲) را از نسخه ل ساقط شده

در آن نزول قرآن بود حرا بود واقرأ درین روز فروه آمد بروایت اصّح و درین روز جبرئیل (ع) آن حضرت را تعلیم وضو و نماز کرد و قولی دیگر آنست که در دوشنبه دوازدهم ربیع الاول بوده اسلام خدیجة الکبری رضی الله عنها در روز سه شنبه روز دوم بعثت (اسلام مرتضی علی کرم الله و جهه) (۱) هم درین روز و هو ابو الحسن علی بن ابیطالب بن عبدالمطلب و کنا النبی (ع) بابا تراب

اسلام زید بن حارثه هم درین روز اسلام امیرالمؤمنین ابابکر (الصدیق مختار الجبار معدن الحلم والوقار صاحب النبی فی الغار

سیّد المهاجرین والانصار العتیق من النّار) ۲) و هو عبدالله ابی بکر بن ابی قحافه عثمان بن عامر بن کعب بن سعد بن تیم بن مرّه

اسلام عمرو بن عنبسه بن عامر السلمی و بروایتی گفته‌اند که حضرت رسالت (ع) شش ماه بخواب میدید که او را برسالت برانگیخته‌اند و بعد از شش ماه جبرئیل علیه السلام بدان حضرت فرود آمد و بیست و سه سال بعد ازین در حیات بود و گفته‌اند که خواب راست از چهل و شش جز و نبوّت یك جزو است چه بیست و سه سال را که بر شش ماه قسمت کنند از چهل و شش جز وجز وی باشد

تصدیق کردن ورقه بن نوفل و عداس راهب حضرت نبی را (ع) و گفتند اگر جوان بودیمی هراینه ترا نصرت کردیمی

ولادت عبدالله بن النبی (ع) که بطیب وطاهر ملقب شد و بعضی گویند که طیب و طاهر نیز فرزندان نبی‌اند (ع)

سنه اثنتین واربعین من عام الفیل

درین سال کسری بخواب دید که اورا از آسمان هفتم بگذرانیدند و بحضرت عزّت عزّ شانه بردند شخصی ایستاده بود و رد او از ار برخود راست کرده حق

---

۱) عبارت میان پرانتز در نسخه ن چنین است امیرالمؤمنین علی«ع»

۲) کلمات میان پرانتز از نسخه ن ساقط شده

عزّ شانه فرمود که کلید خزاین دنیا باین شخص بسپار و صاحب ردا و ازار حضرت نبی بود(ع) وفات عبدالله بن محمد رسول‌الله که بطیب و طاهر ملقب بود

روایت کند ابوسلمه بن عبدالرحمن که کسری، نیم روزی در حجره خلوت بود حق عز شانه فرشته‌را بفرستاد تا بر بالین او باعصائی بایستاد و گفت یا کسری مسلمان میشوی یا عصا بشکنم کسری بترسید و گفت بهل بهل فرشته باز گردید کسری دربانان خود را بطلبید و ایشان را برنجانید که این شخص از کجا در آمد سال دیگر هم در همین وقت بیامد و همین حکایت مکرّر کرد و او همان جواب داد و در سال سیم فرشته بیامد و همان سخن گفت و کسری همان جواب داد فرشته عصا بشکست و برفت و کسری هلاک شد

سنه ثلاث و اربعین من عام الفیل

اسلام امیرالمؤمنین عثمان (رضی‌الله‌عنه) و هوابوعبدالله عثمان بن عفّان بن ابی العاص امیّه بن عبدالشمس بن عبدمناف بن قصی القرشی یتصل نسبه فی عبد مناف اسلام طلحه بن عبیدالله بن عثمان بن عمرو بن کعب بن سعد بن تیم بن مرّه از عشره مبشره، اسلام زبیر بن (۱) العوام رضی الله عنه، اسلام سعد بن ابی وقاص رضی‌الله‌عنه اسلام عثمان بن مطعون رضی‌الله‌عنه، اسلام ابی عبیده جرّاح رضی‌الله عنه، اسلام عبدالرحمن بن عوف بن (عبدعوف)(۲) عبدالحارث ن زهرة بن کلاب از عشره مبشره اسلام ابوسلمه بن عبدالاسد وارقم بن الارقم و عمیر بن ابی وقاص رضی‌الله عنهم

سنه اربع واربعین من عام الفیل

آشکارا فرمودن حضرت نبی (ع) دعوت کردن خلایق‌را و بنزول آیت فاصدع

---

۱) نسخه ل و ن زبید است

۲) اسم میان پرانتز از نسخه ن ساقط شده ورضی الله عنه که در دنبال اسامی اشخاص تکرار شده در نسخه ن همه حذف شده

بماتومر واعرض عن المشركين انا كفينـاك المستهزئين (وانذر عشيرتك الاقربين و قل انی انا النذير المبين مخاطب شد و بدعوت خلق واظهار نبوت مكلف شد)(۱)

رفتن مشرکان قریش بخانه ابوطالب والتماس نمودن که محمد را بگوی که دشنام بخدایان ما ندهد تا ما او را بخدای او رها کنیم

وفات ورقه بن نوفل بن اسد بن عبدالعزی که او ترك بت پرستی کرده بود و دین نصاری گرفته و تصدیق حضرت نبی (ع) کرده

سنه خمس و اربعین من عام الفیل

هجرت کردن مسلمانان بحبشه اول وهی هجرة الاولی و مجموع مهاجران حبشه هشتاد و چند نفر مرد بردند بیرون یازده زن واولاد صغار

فرستان قریش عمر وبن (۲) عاص و عبدالله بن ربیعه را پیش ملك نجاشی وادیم بسیار جهت رشوه فرستادن که مهاجران را باز آورند و ملك نجاشی بعداز تفحص احوال مهاجران به پیغمبر (۳) (ع) بگروید و عمر وعاص و عبدالله بن ربیعه را ناامید باز گردانید و مسلمانان‌را تربیت بسیار فرمود .

ولادت فاطمهٔ زهرا رضی الله عنها«٤»

بعضی گفته‌اند درین سال بود وقیل سنه احدی واربعین وقیل سنه خمس ثلاثین

غضب فرمودن ملك نجاشی برعماره بموجب تحریك عمر و عاص که بوقت آمدن بحبشه در کشتی بودند و خاتون عمر و عاص بااو بود او باعمروعاص گفت که زن خود را بگوی که مرا بوسه دهد عمرو عاص او را گفت کـه بی‌شرمی مکن عماره در خشم شد و عمرورا بر گرفت تابدریا اندازد عمر و شفاعت کرد تاخلاص یافت و آن کینه در دل گـرفت چون بحبشه رفتند عماره را گفت تـرا حسنی هست

---

۱) دو سطر میان پرانتز از نسخه پ ساقط شده

۲) نسخه ل ون عمر بن

۳) نسخه ن پیغمبر

٤) نسخه ن علیها السلام

برو و بازن نجاشی آشنائی کن که او مدد ما باشد عماره همچنان کرد عمرو بانجاشی گفت رفیق من مردی است که زنان را عظیم دوست میدارد و هرروز بخانه تو میرود و اهل خانهٔ تورا میخواهد پس نجاشی بخانه رفت عماره را در خانهٔ خود دید بفرمود تا باد در احلیل «۱» او کردند و در جزیره اورا بینداختند و درآنجا دیوانه شد و باحیوانات درآن جزیره می بود «۲» تا بمرد

سنه ست و اربعن من عام الفیل

اسلام حمزه بن عبدالمطلب بن هاشم بن عبد مناف بن قصی القرشی اسدالله واسد رسوله اسلا عمر بن الخطاب وهو ابو حفص عمر بن الخطاب بن نفیل بن عبدالعزی بن ریاح بن عبدالله بن قرط بن زراح بن عدی بن کعب بن لوی بن غالب و هوالفاروق الذی یفرق بین الحق والباطل .

ایذا کردن و رنجانیدن کفّار حضرت نبی (ع) و مسلمانان را بتخصیص (امیرالمؤمنین ابابکر صدیق را رضی الله عنه) «۳»

اسلام مادر ابی بکر رضی الله عنها اسمها ام الخیر درین وقت که ایذا بحضرت رسالت (ع) رسانیدند جبرئیل (ع) در کوه حرا فرود آمد و بساطی مرصّع مکلّل بجواهر بینداخت که جمیع کوههای تهامه پوشیده شد و حضرت نبی را (ع) بر آن میان فرش نشاند و فرشتگان مقرّب یک یک درآمدند و سلام کردند و گفتند که ما ملایکه عذابیم حق عزّ شانه مارا در فرمان تو کرده که هرچه تو مارا فرمائی چنان کنیم واین طایفهٔ مشرکان را حرق وغرق ورجم کنیم حضرت رسالت (ع) فرمود که حق جلّ وعلا مرا جهت رحمت عالمیان فرستاده شرم دارم که واسطهٔ زحمت ایشان شوم .

سنه سیع و اربعین من عام القیل

حرب بغاث (۴) درین سال میان اوس و خزرج در مدینه واقع شد و قولی آنست

---

۱) احلیل سوراخ نره ۲) نسخه ن بود

۳) سطر میان پرانتز در نسخه ن فقط اسم ابابکر نوشته شده

۴) بعاث بالضم وآخره ثاء مثلثه موضع فی نواحی المدینة کانت به وقائع بین الاوس والخزرج فی الجاهلیة وحکاه صاحب کتاب العین بالغین المعجمه ولم یسمع فی غیره «معجم البلدان»

که حضرت رسالت (ع) بعد از بغاث بشش سال و قولی آنکه بعد از بغاث بپنج سال هجرت فرمود .

سنه ثمان و اربعین من عام الفیل

غلبه کردن فارسیان بر رومیان و شاد شدن مشرکان که رومیان اهل کتاب بودند مقهور شدند و غیر اهل کتاب بر ایشان غلبه کرد

گرو بستن (امیر المؤمنین ابی بکر رضی الله عنه)«۱» با ابی بن خلف که رومیان بر فارسیان غلبه خواهند کرد بعد سر شتن بشش سال و این گرو پیش از آن بود که گرو حرام شود و بعد از گرو بستن الم غلبت الرّوم وارد شد .

عهدنامه نوشتن قریش که با بنی هاشم و بنی مطلب معامله ومنا کحه و اختلاط نکنند .

سنه تسع و اربعین من عام الفیل

خبر دادن حضرت رسالت (ع) که عهدنامه که قریش از کعبه معظم آویخته اند بیو«۲» آنرا خورده ونام حق عز شانه گذاشته و بروایتی نام حق تعالی خورده وظلم و قطیعة رحم گذاشته و چون این خبر داد ابوطالب بمسجدالحرام پیش قریش آمد و با ایشان شرط کرد که اگر آنچه محمد میگوید چنان نباشد من بعد حمایت او نکند و اگر چنان باشد که آن حضرت (ع) گفته عهد نامه بدرند و چون عهد نامه حاضر کردند چنان بود که حضرت نبی (ع) فرموده بود پس عهد نامه را بدریدند .

ولادت الامام عبدالله بن عباس (رضی الله عنهما)«۳» درشعب و یوم مات النبی (ع) ابن ثلاث عشره سنه و قیل قال ابن عباس توفی النبی (ع) و انا ابن خمس عشره سنه

---

۱) نسخه ن کلمات میان پرانتز را با ابکر اختصار کرده

۲) بیو بکسر اول وسکون ثانی مجهول وواو کرمکی باشد که جامه پشمین و کاغذرا بخورد وضایع کند «برهان قاطع»

۳) از نسخه ن ساقط است

سنه خمسين من عام الفيل

وفات ام المؤمنين خديجة الكبری بنت خويلد رضی الله عنها (ودفن بالحجون)(١) واو چهل ساله بود كه حضرت نبی (ع) اورا بعقد خود در آورد ودر آن روز حضرت نبی (ع) بيست و پنج ساله بود و اول تزويج بود كه حضرت نبی (ع) فرموده بود و مادام كه خديجه در حيات بود هيچ نكاح ديگر نفرمود و جميع اولاد نبی (ع) از خديجه بودند الاّ ابراهيم (ع) كه از ماريه بود

وفات ابی طالب بن عبدالمطلب پيش از وفات خديجه بسه روز يا بيك ماه و پنج روز نقل است كه در حال نزع ابوطالب حضرت رسالت برسر بالين او حاضر بود (و عبدالله بن ابواميّه و ابوجهل حاضر بودند)(٢) حضرت نبی (ع) گفت ای عم بگوی كه اشهد ان لا اله الاّ الله تاروز قيامت در حضرت عزّت حجّت سازم وبدوزخ نروی و ايشان هردو ميگفتند كه ای ابوطالب ترك ملّت پدر خود عبدالمطلب خواهی كرد و اين سخنان مكرّر ميشد بآخر ابوطالب گفت كه بردين و ملت عبدالمطلب می ميرم و وفات كرد(٣)

خروج بنی هاشم من الشعب در حمايت آوردن ابی لهب حضرت بنی ع را و باز قريش بدشمنی پيغمبر ع اتفاق كردن

رفتن حضرت سيد ع بطايف و اهل طايف ايمان قبول نكردند و سفهای قوم را برانگيختند تا ايذای حضرت نبوی نمودند و (ه‍.م)(٤) درين شب جمعی ازجن ايمان آوردند و آيت اذصرفنا اليك نفرامن الجن نازل شد

---

١) دوكلمه ميان پرانتز ازنسخه ن ساقطاست

٢) سطر ميان پرانتز از نسخهٔ ن ساقط شده

٣) عقيده اهل سنت براين است كه ابوطالب مسلمان نشده وبكفرمرده است

١) الحجون آخره نون قيل باعلی مكه عنده مقبرة اهلها «مراصد»

٤) كلمه ميان پرانتز از نسخه ن ساقط شده

مراجعت سید ع و بجوار مطعم بن عدی در مکه رفت

تزویج حضرت رسالت ع با سوده بنت زمعة بن قیس بن عبدشمس بن عبدود بن نصر بن مالك بن حنبل بن عامر بن لوی بن غالب بعضی تزویج عایشهٔ (صدیقه رضی الله عنها) (١) درین سال گفته‌اند وزفاف در مدینه مبارك

سنه احدی وخمسین من عام الفیل

ابتداءِ اسلام انصار رضی الله عنهم که درین سال بر این موجب در اسلام آمدند اول اسعد بن زراره دوم عون بن حارث بن عفر اسیم رافع بن مالك بن عجلان چهارم قطبه بن عامر بن جدیده«٢» پنجم عتبه بن عامر بن نانی ششم جابر بن عبدالله (بن) ریاب«٣» و ایشان چون بمدینه رفتند هم درین سال اسلام در مدینه فاش شد

سنه اثنتین وخمسین من عام (٤)

معراج حضرت رسالت ع در شب دوشنبه سابع عشر رمضان و قیل سابع عشرین رجب الاصم بهژده ماه پیش از هجرت و بعضی گفته‌اند که در سال پنجاه و سیّم فیل بود شق صدر دوم و سیّم بعضی گفته‌اند که درین سال بوده هم در شب معراج پیش از رفتن بمعراج سدرة المنتهی درختی است در آسمان هفتم در پای عرش که هیچ فرشته مقرب و هیچ پیغمبر از آن تجاوز نکرده است و آسمانها و بهشت در سایهٔ آنست وبعضی گفته‌اند که در رفتن بر براق رفت تا کرامت او ظاهر شود و در آمدن بی براق تا قدرت حق ظاهر شود و بعضی بر آنند که در رفتن و آمدن بر براق بود

بیعت عقبهٔ اولی بعضی گفته‌اند که درین سال بود بصورتی که از پیش بیان رفته«٥» فرض شدن نماز پنجگانه هم در شب معراج ـ اسلام اسید بن حصیر ـ اسلام

١» قسمت میان پرانتز از نسخهٔ ن ساقط است

٢» در نسخهٔ ل بحاء مهمله است

٣» ابن از نسخهٔ ن ساقط شده

٤ ـ نسخهٔ ن خمسین عام و نسخهٔ پ اثنا و خمسین

٥ ـ نسخهٔ پ بیعت عقبهٔ اولی با اهل مدینه هم درین سال

سعدبن معاذ و قوم بنی اشهل بر دست، مصعب بن عمیر که حضرت رسالت ع او را همراه اسعدبن زراره و جمعی که در بیعت عقبه اولی بودند فرستاده بود بمدینه مبارك که قرآن و احکام شرع در ایشان آموزد واسلام بیان کند

سنه ثلاث وخمسین من عام الفیل

بیعت عقبه ثانیه که هفتاد و دو کس از مدینه مبارك آمدند و مسلمان شدند و با حضرت رسالت (ع) (۱) در لیلة العقبه (۲) بحضور امیرالمؤمنین عباس بیعت کردند و حضرت نبی (ع) دوازده نقیب با ایشان مقرر کرد شش تن جماعتی که درسنه احدی خمسین مفصل شده که ایمان آورده اند و شش تن دیگر

اول ذکوان بن قیس بن خلده دوم عباده بن الصامت سیم یزیدبن الثعلبه چهارم عباس بن فضله پنجم ابوالهیثم بن الشیحان ششم عوده بن ساعده

بنیاد کردن هجرت صحابه (رضوان الله علیهم اجمعین)(۳) بمدینه بعد ازین بتفاریق والله اعلم وصلی الله علی سیدنا محمد و آله اجمعین

مقاله دوم ازهجرت حضرت نبی علیه الصلوة والتحیه که مبداء تاریخ برآنست الی یومنا هذا

بعد ازین تاریخ ازهجرت حضرت نبوی ع خواهد بود و ده سال بموجبی که درین قطعه مذکور شده که سید ع هرسالی را نامی نهاده و درین سال دو قول گفته اند (اول هجری گفته اند) (۳) و سنة الاذن بالرحیل نیز گفته اند

المؤلفه(٤)

سال اول هجری آمد در دوم امر قتال   درسوم تمحیص وچارم هست ازان ترفیه حال

---

۱ ـ دو کلمه میان پرانتز از نسخه ل ساقط است

۲ ـ دو کلمه لیلة العقبه از نسخه پ ساقط شده

۳ ـ چند کلمه میان پرانتز از نسخه ن و پ ساقط است

٤ ـ نسخه پ لکاتبه

شدزلازل‌پنج‌واستیناس شش گاه شمار همچو استغلاب‌هفت واستوا هشتم مقال
نه برائت در دهم حج وداع مصطفی یازده چون شد زعالم کرد سید انتقال

سنه الهجریه‌وهی سنه الاذن بالرحیل

هجرت فرمودن سید ع در غره ربیع‌الاول و رفتن بغار با ابوبکر (الصدّیق رضی الله عنه) «۱» و قیل روز دو شنبه یازدهم ربیع‌الاول و خروج آن حضرت ع از غار در چهارم ربیع‌الاول

آمدن سراقه‌بن مالك از عقب‌حضرت سید ع که ایشان راگرفته پیش‌قریش برد و بریشان دست نیافته خط امان خود از آن حضرت گرفت و مراجعت نمود

اسلام بریده که در راه بحضرت نبی ع رسید و هفتاد کس با او بودند مسلمان شده با سید ع مراجعت نمودند بمدینه مبارك

رسیدن سید ع بقبا روز دو شنبه هشتم ربیع‌الاول مذکور در آمدن حضرت سید ع در مدینه مبارك روز جمعه یازدهم ربیع‌الاول (مذکور)«۲»و بخانه ابوایوّب انصاری رضی‌الله عنه نزول فرمودن

برادری گرفتن حضرت نبی ع و جماعت مهاجر و انصار با یکدیگر که‌ازهم میراث گیرند و برذوی الارحام مقدم باشند

وقوع غزو اول که آنراغزو ابوا گویند غزو دوم که آنرا غزو ابواط گویند غزوة بطن النخله رفتن عبدالله‌بن اریقط از مدینه بمکه مبارك و خبر بعبدالله بن امیرالمومنین ابی‌بکرالصدیق داد که‌پدراوپیش‌سیدع چگونه مقربست‌اوعیال‌پدربر داشت وباطلحه‌بن‌عبیدالله وام‌رومان‌مادر عایشه وعبدالرحمن‌بن‌ابو بکر بمدینه رفتند

درین سال در شوال بهفت ماه بعد از هجرت عایشه (صدیقه را رضی‌الله عنها)«۱» عروس کردند و قولی آنست که زفاف در سال دوم بود ونکاح در مکه بود پیش ازسه سال هجرت و آن حضرت ع بغیر عایشه (صدیقه رضی‌الله عنها) هیچ بکر زن نکرده و در زمان زفاف نه ساله بود و بزمان وفات آن‌حضرت

---

۱ ـ کلمات میان پرانتز از نسخه ن ساقط است

ع عایشه صدیقه هژده ساله بود

بنیاد مسجد وحجرهای حضـرت نبی ع اسلام سلمان فارسی رضی‌الله عنه و باز گفتن حکایت خود از ابتدا در حضرت سید ع

فرستادن حضرت رسالت (ع) زیدبن حارثه‌و ابورافع را بمکه تا دختران آن حضرت را و سوده بنت زمعه که زوجه سید (ع) بود بمدینه آوردند (۱)

سخن گفتن گرگ وگواهی دادن برسالت سید (ع) باشبان یهودی دربیرون مکه وشبان آمد ومسلمان شد (۲)

زیاده فرمودن نماز حضر (۳) عایشهٔ صدیقه‌رضی‌الله عنها روایت میکند که در اول فریضهاء نماز دو دو بود الاّ نماز شام که‌سه رکعت بود بعد ازیك ماه‌هجرت‌درحضر چهار رکعت شد و نماز بامداد و شام برقرار بماند

اسلام عبدالله بن سلام یهودی که از علماء بزرك یهود بود چون مسلمان شد سید علیه‌السلام را گفت یا رسول‌الله یهود قومی بهتان گوی‌اند تو ایشان راپیش از آنکه از اسلام من خبر یا بند طلب فرمای و از ایشان‌استفسار احوال من بکن حضرت رسالت عبدالله بن سلام را در خانه بنشاند و جماعت یهود را طلب داشت و گفت‌عبدالله سلام درمیان شما (٤) کیست گفتند او بهترماست و پسر بهتر ما ومهتر ماست و پسر مهترما وحبر ماست و پسر حبرمافرمود که‌اگر اومسلمان‌شودشماچه میگوئید ایشان گفتند خدای تعالی او را نگاه دارد پس عبدالله سلام از خانه بیرون آمد و گفت اشهدان لااله الاالله واشهدان محمداً رسول‌الله و بایهود گفت مسلمان شوید که این همان‌محمدست که نعت وصفت او از تورات‌باشما گفته‌ام یهود گفتند

۱- نسخه ن آورند

۲- نسخه ن و پ وآمدن شبان و مسلمان شدن

۳- کلمه حضر از نسخه ن ساقط است

٤- شما از نسخه ل ساقط است

این شروشرزاده و جاهل وجاهل‌زاده است و مسلمان نشدند

وفات براءِ بن معرور از نقباء دوازده گانه لیلة العقبه

وفات اسعدبن زراره هم از نقباء دوازده گانه

ولادت نعمان بن بشیر الانصاری

وقوع نماز جمعه و خطبه جمعه در ثامن عشر ربیع الاول مذکور داشتن حضرت سید (ع) روزهٔ روز عاشورا وامر فرمودن تا امّت درین روز روزه دارد

ولادت زیاد بن سمیة

ویقال زیاد بن ابی سفیان بن حرب از کنیزك وفات کلثوم بن هدم بن امرءِ القیس و او ازاکابر بود و پیش‌از هجرت مسلمان شده بود هلاك عاصم‌بن وایل سهمی و ولیدبن مغیره ازمشرکان بمکه مبارك و ایشان چند تنند که ایشان را از زنادقه شمرده‌اند این دو کس و عقبه بن ابی معیط (۱) و ابی بن خلف الجمحی و نصر بن (۲) حارث بن کلده ومنبه و بنیه ابناء الحجاج السهمیان ولادت عبدالله بن زبیر بن (۳) العوام درین سال

سنه الامر بالقتال وهی الثانیه من الهجره

تزویج امیرالمؤمنین علی بن ابی طالب کرم‌الله وجهه (٤) با فاطمه زهرا رضی‌الله‌عنهما در اواخر صفر

تعیین قبله بکعبه روز دو شنبه پانزدهم شعبان که در مسجد قبلتین سید(ع) نماز میکرد قبله بگردانید و باجانب کعبه کرد

نزول آیت رمضان و فرض شدن روزه امر بنماز عیدین وقربان وقوع غزو سوم که آنرا غزوعشیره خوانند

۱ـ نسخه ن مغیطه

۲ـ نسخه‌ل نضر

۳ـ نسخه ن زید وکلمه العوام را ننوشته

٤ـ نسخه ن علیه‌السلام

کنیت فرمودن حضرت رسالت (ع) امیر المؤمنین علی مرتضی کرم‌الله وجهه (۱) را باَبوتراب در راه که بغز و عشیره میرفتند

زفاف اُمیر المؤمنین علی بن ابی طالب کرم‌الله‌وجهه بافاطمهٔ زهرا رضی‌الله‌عنها در ذی حجه

وقوع غزای چهارم که آنرا بدر الاولی خوانند ـ غزو پنجم که آنرا بدر الکبری گویند در هفدهم رمضان و حضرت نبی (ع) درین غزو بنفس مبارك حرب فرموده (۲) وفرود آمدن جبرئیل و ملائکه رضوان‌الله علیهم اجمعین (۳) و مدد لشکر اسلام نمودن و فرار مشرکان و قتل عتبة و شیبه و ابوجهل عمر و بن هشام بن مغیره که چون سر او پیش حضرت نبی علیه‌السلام آوردند فرمود که این‌فرعون این امت بود و قتل امیه بن خلف و پسر اوو هفتاد کس از سران قریش که‌ایشان را در چاه بدر انداختند (٤) واول کسیکه در اسلام شهید شد عمیر بن حمام (۵) الانصاری بودوازاصحاب رسول‌الله چهار نفر شهید شدند و گویند شانزده نفرشش نفر از مهاجر و ده نفر از انصار رضی‌الله عنهم

اسلام امیرالمؤمنین عباس و عقیل بن‌ابی طالب ـ قسمت غنایم که مسلمانان گرفته بودند بحکم سید (ع) از آنجمله شمشیری که از آن منبه بن حجاج بود و باَخر نام او ذوالفقار شد و شتری که از آن ابی جهل بود جهت خود قبول کرد و چون از بدر باز گشتند هفتاد اسیر با ایشان بود در راه حضرت نبی (ع) فرمود که نضر بن الحارث‌وعتبه‌بن ابی معیط را قتل کردند (۶)

۱ـ نسخه ن علیه‌السلام

۲ـ نسخه پ مبارك خود حرب

۳ـ نسخه پ صلوات‌الله‌علیهم

٤ـ نسخه پ انداختن

۵ـ متن مطابق نسخه ن است و نسخه ل حام و نسخه پ جمام

۶ـ نسخه ن نصر بن ونسخه پ عقبه بجای عتبه و نسخه پ از جمله‌اساری‌قتل‌کردند

غالب گشتن روم بر فارس و این نیز مسلمانان را فتحی بود (۱) چه پیشتر امیرالمؤمنین (۲) ابابکر رضی‌الله‌عنه باابی بن خلف گرو بسته بود که روم برفارس غالب خواهد شدو همچنان شد

خریدن حضرت نبی (ع) سلمان فارسی را و آزاد فرمودن

غزو ششم که بغزوبنی سلیم مشهور ست - غزو هفتم که غزو سویق است هم درین سال واقع شد

وفات رقیه بنت سید (ع) که در حباله عثمان بود - تزویج ام‌کلثوم دیگر دختر حضرت رسالت باامیرالمؤمنین (۲) عثمان‌رضی‌الله عنه و بعد از ین وصلت بذی النورین ملقب شد

نزول آیت خمس غنایم - اتمام مسجد و حجرهاء حضرت رسالت (ع) در آخر صفر سنه المذکوره

رفع مواخات که از یکدیگر میراث نگیرند و نزول آیت و اولو الارحام بعضهم‌اولی ببعض

وقوع اذان الحاق الصلوة خیر من النوم (در بانگ نماز بامداد) (۳) حکم صدقه فطر هم در ین سال - شهادت عبیدة بن حارث بن عبدالمطلب که در مکه دولت اسلام دریافته بود

هلاك ابولهب علیه‌اللعنه و ابورافع مولی سید (ع) روایت میکنند که من وام‌الفضل در خانه زمزم‌حکایت اصحاب بدر میکردیم و ازخبر فتح پیغمبرخوشدل بودیم ابی لهب بیامد و از ابی سفیان بن الحارث قصه اصحاب‌بدرمیپرسید او گفت والله که ما خود را ملامت نمیکنیم بواسطه آنکه چون ما بهم رسیدیم هزیمت بر

۱- نسخه پ اضافه دارد « چهٔ اهل روم اهل کتابند

۲- این‌کلمه از نسخه ن ساقط است

۳- چندکلمه میان پرانتز از نسخه پ ساقط شده

اصحاب ما افتاد و ما جمعی دیدیم که بر اسبان نشسته جامه‌های سفید داشتند ودر میان هوا با ما جنك میکردند ابورافع میکوید من گفتم فرشته بوده باشد ابولهب برخاست«۱» و طپانچهٔ سخت بر روی من زد و مرا بینداخت و برسینه من نشست ام الفضل چوبی برو زد و سر او بشکست و گفت عباس حاضر نیست تو بدین جهت غلام او را میزنی او منفعل بیرون رفت و بعد از یك هفته بمرد

اسلام عمیر بن وهب که از مکه بقصد حضرت نبی (ع) بیرون آمد و چون بمدینه رسید سید «ع» برو ظاهر کرد که بچه کار آمده است او مسلمان شد

بنیاد عمارت مسجد قبا که سید «ع» بنفس مبارك طرح آن فرمود وفات عثمان بن مظعون بن خبیب بن وهب بن حدافه بن«۲» جمح بن عمرو بن مصیص بن کعب القرشی اسلم بعد ثلاثه عشر رجلاً وهاجر الهجرتین و صلی القبلتین و شهد بدراً و هواوّل رجل مات بالمدینه من المهاجرین بعد ما رجع من بدر و قبله رسول‌الله بعد مامات

درین سال عمیر بن عدی بن خرشه باجعی بقصد عصما بنت مروان یهودیه رفتند که او شعر میگفت وعیب مسلمانان میکرد واذیت بسید«ع» میرسانید عمیر باندرون خانه او رفت در حوالی او اطفال نشسته بودند و طفلی بر سینه گرفته بود و شیر میداد آن طفل را از سینه او دور کرد و شمشیر در میان هر دو پستان او فروبرد چنانچه از پشتش بیرون آمد و هلاك شد و عمیر مذکور نماز صبح با سید «ع» بکرد و آن حضرت فرمود که دختر مروان را کشتی گفت آری فرمود که دو گوسفند از بهر وی سر و بر هم نزنند و این تمثیل را اوّل از حضرت نبی «ع» شنیدند

وفات امیه بن ابی الصلت وابی الصلت را عبدالله بن ربیعه بن عوف نام بود وامیه کتب

۱- نسخه ل برخواست

۲- نسخه پ حذافه

متقدّمان بسیار خوانده بود و از بت پرستی اعراض نموده و خبر میداد که وقت آن رسیده که پیغمبری مبعوث گردد و تصور میکرد که خود خواهد بود چون خبر بعثت حضرت رسالت «ع» بدو رسید حسد برد وایمان نیاورد و چون اشعار او بر سید «ع» میخواندند میفرمود که زبان او ایمان آورده و دل او کافر مانده

سنه التمحیص وهی الثالثه من الهجره النبویه

ولادت امیرالمؤمنین حسن بن امیرالمؤمنین علی المرتضی رضی الله عنهما «۱» روز سه شنبه پانزدهم رمضان المبارك وچون فاطمه زهرا رضی الله عنها را این فرزند متولد شد بعد از پنجاه روز بامیرالمؤمنین حسین رضی الله عنه حامله شد

و گفته‌اند که غزای «۲» سویق درین سال واقع شد که بعداز غزای بدر ابی‌سفیان بن حرب سو گند خورد.

که تا انتقام از حضرت سید (ع) نکشد و اصحاب او «۳» خود را تدهین نکنند (۴) و از مکه بادویست سوار بیرون آمد ومتوجه مدینه شد و میرفت تاآنجا که میان او و مدینه سه میل راه بیش نماند یکی از انصار واجیر در آنجا بکشت و بعضی خانه‌هارا خراب کرد و پنداشت که سو گند خود راست کرده است و بازگشت واین خبر بسید (ع) رسید در پنجم ذیحجه بادویست سوار ازمهاجر وانصار روان شد و در عقب وی بشتافتند و ابولبابة بن المنذر را در مدینه خلیفه ساخت ابوسفیان چون خبر آمدن حضرت نبی (۵) (ع) بشنید انبانهای سویق را می‌انداختند از برای تخفیف و آن گندم وجو بریان کرده بود که آرد کرده بودند و قوت ایشان آن بود و مسلمانان که در عقب میرفتند برمی‌داشتند و سید (ع) بعد از پنج روز که

۱- نسخهٔ ن علیهما السلام

۲- نسخهٔ پ غزو

۳- نسخه پ حضرت نبی و اصحاب او نکشد

۴- روغن مالیدن

۵- نسخه ن کلمه نبی ساقط شده

در عقب ایشان رفته بود مراجعت فرمود و آنرا غزای سویق نام کردند.

غزو هشتم که غزای بنی غطفانست «۱» غزو نهم که غزای نجرانست غزو بنی‌قینقاع غزو دهم که غزو احد است در رابع عشر رجب الاصم «۲» که درین غزو حضرت سید بنفس خود حرب فرمود و درین حرب دندان مبارك حضرت نبی (ع) شکسته شد (۳) و بعضی گفته‌اند که این حرب در سابع شوال واقع شد.

شهادت عبدالله بن جبیر رضی الله عنه - شهادت امیرالمؤمنین اسدالله واسدرسوله حمزة بن عبدالمطلب که او را هفتاد پاره کردند رضی الله عنه - شهادت عبدالله بن جحش که اورا باحمزه رضی الله عنهما در یك قبر دفن کردند - شهادت انس بن نضر بن «۴» ضمضم بن زید بن حرام عم (۵) انس بن مالك رضی الله عنهما - شهادت مصعب بن عمیر بن هاشم بن عبد مناف بن عبدالدّار بن قصی که علم بزرگ در دست او بود وچون اورا (۶) قتل کردند فرشتهٔ بصورت او علم نگاه داشت تاآخر حرب.

شهادت ثابت بن الدحداح بن نعیم بن غنم بن ایاس - شهادت مجذر بن زیاد که در روز احد حارث بن سوید بن صامت بن خالد بن عطیه اورا در حرب احد بخون پدر خود که در جاهلیت کشته بود قتل کرد و حارث مذکور مسلمان شده بود و درین حرب بامسلمانان بود و کس ندانست که او مجذر را قتل کرده تاجبرئیل (ع) سید (ع) را خبر کرد و آن حضرت فرمود که حارث مذکور را قتل کردند

شهادت سعد بن الرّبیع هم در احد انصاری خزرجی عقبی بدری شهادت وهب بن قابوس المزنی - شهادت حنظله بن ابی عامر غسیل الملایکه واو بوقتی که حرب

۱- غطفان نام قبیله‌ایست از عرب و نسخه ل و ن بعین مهمله است

۲- نسخه ن رجب المرجب

۳- نسخه ن شهید شد

۴- نسخه ن بصاد بی نقطه است

۵- نسخه پ بجای عم بن انس

۶- نسخه پ حرب کردند بجای قتل ظاهراً سهو قلم کاتب است

احد شد اورا جنابت رسیده بود مجال غسل نیافته بغزو رفت وشهید شد اورا ملایکه غسل دادند و بدین واسطه اورا غسیل الملائکه خواندند(۱)

اسلام و شهادت محریق که از علماء بزرگ یهود بود درین حرب با یهود گفت درتوراة نعت وصفت این مرد شنیده‌اید اکنون مسلمان شوید و بحرب مشرکان روید ایشان قبول نکردند او در ساعت مسلمان شد و بحرب آمد و شهادت یافت رضی الله عنه .

قتل ابی بن خلف(۲) بردست حضرت رسالت (ع) که این نیز یکی ازمعجزات سید (ع) است که او درمکه مبارك اسبی بسته بود وهر گاه که با آن حضرت ملاقات کردی گفتی که این اسب جهت آن بسته‌ام که بحرب تو آیم و ترا بکشم سید (ع) فرمودی والله (که)(۳) من ترا بکشم درین غز و برهمان اسب سوار شده بوقتی که حضرت رسالت (ع) پناه با کوه میبرد و مسلمانان شکسته شده بودند(٤) او بقصد حضرت نبی (ع) آمد جمعی خواستند که با او حرب کنند آن حضرت فرمود که اورا بگذارید که بیاید چون نزدیك حضرت سید(٥) رسید تیری بی‌پیکان در دست آن حضرت بود برمقتل او زد او فریاد کرد که محمد مرا بکشت گفتند هیچ جراحتی بتو نرسیده است گفت او مرا وعده کرده است که ترا بکشم و در وعدهٔ او دروغ و خلاف نباشد و بمرد .

غزوهٔ حمراء اسد(٦) موضعی که از آنجا تامدینه ده میل است و بوقتی که

۱ـ نسخه ن خوانند

۲ـ نسخه‌ن ابی‌خلف

۳ـ کلمه میان پرانتز از نسخه ن ساقط شده

٤ـ نسخه ن «بودند» ندارد و نسخه ل شده‌اند

٥ـ نسخه ن کلمه سید را ننوشته و نسخه پ حضرت رسالت

٦ـ حمراءالاسد موضع علی ثمانیة امیال من مدینه الیه انتهی رسول الله صلی الله علیه یوم احد فی طلب المشرکین «معجم البلدان» و در نسخه ل و ن جمراء نوشته شده بجیم .

مشرکان از احد مراجعت کردند سید (ع) تا آنجا در عقب کفار رفت

قتل ابوعزهٔ شاعر که اسم او عمیر بود«۱» بفرموده سید (ع)«۲» که دربدر اورا منّت نهاده بود و آزاد کرده و باز بحرب احد آمده بود و بوقتی که حضرت رسالت (ع) برعقب مشرکان میرفت دردست لشکر اسلام افتاد اورا بحضرت نبی(ع) آوردند فرمود تا اورا قتل کردند و در حرب احد مسلمانان بسیار شهید شدند«۳»

غزواثمار ـ غزوالرجیع ـ زفاف حضرت سید(ع)باعایشه صدّیقه‌رضی‌الله‌عنها

قتل کعب اشرف یهودی بردست محمدبن اسلم و محمدبن مسلمه و ابونایله‌وقیل سنه اربع تزویج حضرت نبی (ع) باحفصه بنت‌عمر بن الخطاب رضی‌الله‌عنهما

تزویج حضرت سید (ع) با زینب بنت خزیمه«٤» که اورا در جاهلیت ام‌المساکین گفتندی و قیل سنة‌الرابعه من‌الهجره

سنة‌الترفیه وهی‌الرابعه من‌الهجره

ولادت امیرالمؤمنین حسین‌بن علی‌المرتضی رضی‌الله عنهمادرسیم‌شعبان‌المعظم در مدینه مبارك.

فرون آمدن آیت تحریم خمر ومنع شرب خمر و قیل سنه‌الثانیه من الهجره

قتل عمرو عنتر بردست اسدالله‌الغالب علی‌بن ابی‌طالب کرّم‌الله وجهه

واقعهٔ بیر معونه(٥) که عامر بن‌الطفیل و اصحاب او چهل‌تن از صحابه را

۱ـ در هرسه نسخه عمیر نوشته شده و درلغت نامه دهخدا صفحه ۶۳۱ ستون سیم عمربن عبدالله نوشته‌است   ۲ـ نسخه پ حضرت نبی

۳ـ نسخه ن مسلمان بسیارشهیدشد   ٤ـ درنسخه ل ون خزیمه بذال نوشته‌شده

٥ـ درهرسه‌نسخه همچنان بیر نوشته شده ودرمجلد ثانی‌معجم‌البلدان «بئرمعونه بالنون قال ابن اسحاق بئرمعونه بین ارض بنی عامر وحره بنی سلیم و قال کلا البلدین منها قریب‌الا انها الی حرة بنی سلیم اقرب و قیل بئرمعونه بین جبال یقال لها ابلی فی‌طریق‌المصعد من‌المدینة الی مکه وهی لبنی سلیم قاله عرام و قال ابوعبیدة فی کتاب مقاتل‌الفرسان بئرمعونه ماء لبنی عامر بن صعصعة و قال الواقدی بئرمعونه فی‌ارض بنی‌سلیم و ارض بنی کلاب و عندها کانت قصة‌الرجیع والله اعلم

بروند که ایشان را اسلام آموزد و تمامی را بقتل آوردند.

وعمرو امیه ضمری شتران ایشان را میچرانید از انجا گریخته حضرت نبی ع را خبر آورد

و در مولود نبی ع آورده که نود کس بودند که ایشان را قرا میگفتند همه جوانان بودند که منذربن عمروساعدی را بر ایشان امیر کرد(۱) واز قبیله‌هاء بنی سلیم عُصیّه ورعل و ذکوان وبنی لحیان را برایشان«۲» عامربن الطفیل جمع کرد و پیرامن ایشان در آمدند وایشان را شهید کردند و عمروامیه ضمری را که خویش مادر عامربن الطفیل بود موی پیشانی بریده آزاد کرد وبعداز آن که جبرئیل ع سید را خبر کرده بود عمرو مذکور خبر آورد«۳»

غزو دوازدهم

و آن غزای بنی النضیر است و منازل ایشان بناحیت فرع بود(٤) بقریهٔ که آنرا زهره میگویند و ایشان را حضرت سید ع از مدینه بیرون کرد بعضی بشام و بعضی بخیبر وحیره رفتند و نگذاشتند که هیچ سلاح با خود ببرند و از مال ایشان آن قدر که شتری برداره بهر کس دادند و باقی غنیمت گرفتند

غزو سیزدهم

و آن غزای ذات الرقاع است دردهم محرم و درین غزو حضرت نبی ع نماز خوف گذارد

دادن حضرت رسالت ع ذوالفقار را بامیر المؤمنین علی المرتضی کرم الله وجهه وقیل سنه ثلاث من الهجره

۱ـ نسخه ن کرده

۲ـ کامه برایشان از نسخه پ ساقط است

۳-دراین سطر در نسخه پ اندک اختلافی درعبارت هست

٤ـ الفرع بضم اوله وسکون ثانیه وآخره عین مهمله ... قریة من نواحی الربذه عن یسار السقیا بینها وبین المدینه ثمانیة برد علی طریق مکة وقیل اربع لیال بها منبر و نخل ومیاه کثیره معجم البلدان

تزویج حضرت سید ع (۱) باام‌سلمه رضی‌الله عنها درشهر شوال وفات ابوسلمه عبدالله بن عبدالاسد بن هلال

وفات فاطمه بنت اسد بن هاشم بن عبدمناف مادر امیرالمؤمنین علی‌المرتضی رضی‌الله عنها (وپیراهن مبارك حضرت نبی ع کفن او کردند و اومسلمان شده بود)(۲)

قتل عامر بن الطفیل(۳) که در واقعه بئر معونه اصحاب سید ع را بقتل آورده بود بر دست ابوبراء ملاعب الاسنه

حکم رجم دراین سال واقع شد و زنی و مردی را از یهود رجم کردند

وقوع غز و چهاردهم

و آن غز و بدر الاخره است الموسوم ببدر الموعد

وفات عبدالله بن عثمان بن عفان که از رقیه بنت رسول‌الله بوجود آمده بود در اسلام خروس منقار در چشم او زد در سن شش سالگی و بدان در گذشت در جمادی الاولی و سید ع (۴) برو نماز کرد«۵» (و امیرالمؤمنین عثمان رضی الله عنه او را در قبر نهاد) (۶)

شهادت عاصم بن ثابت ونه کس دیگر که حضرت رسالت ع ایشانرا بجاسوسی فرستاده بود هشت نفر ازایشان را شهید کردند وخبیب و زیدبن الدثنه را اسیر کردند و هردو را بمکه بردند و زیدبن الدثنه را قتل کردند و خبیب را بند کردند وبعد از چند روز بردار کردند و همچنان بگذاشتند و ازمدینه زبیر بن عوام و مقداد بن اسود رفتند واو را از دار فرود آوردند و بمدینه می بردند مشرکان قریش درعقب

۱- نسخه پ حضرت نبی

۲- عبارت میان پرانتز از نسخه پ ساقط است

۳- در نسخه پ بعد از طفیل افزوده علیه اللعنه

۴- نسخه پ وحضرت رسالت

۵- نسخه پ نمار گزارد

۶- سطر میان پرانتز از نسخه پ ساقط شده

آمدند که او را باز گیرند زبیر ومقداد او را بر زمین نهادند که یا مشرکان حرب کنند زمین او را فرو برد او را بلیع الارض گفتند وزبیر و مقداد حرب را آماده بودند مشرکان حرب نا کرده باز گشتند

سنه الزلازل وهی الخامسه من الهجره

وقوع غزو پانزدهم که آنرا غزو دومة الجندل گویند (۱) غزو شانزدهم که غزو خندق است و آنرا غزای احزاب نیز گویند و خندق را بتعلیم سلمان فارسی حفر کردند که او باحضرت نبی ع گفت که چون لشکری که بسیار باشد متوجه شهری شوند در عجم ایشان خندق می کنند تا از هجوم لشکر بیگانه ایمن میشوند سید ع فرمود که خندق کردند و لشکرها رسیدند امیر لشکر قریش ابی سفیان بن حرب بود و امیر لشکر غطفان (۲) و قبیله ایشان وفزاره (۳) عیینه بن حضر (٤) بن حذیفه بن بدر بود وپیشوای بنی مرّه حارث بن عون (٥) بن ابی حارثه بود و اکابر بنی النضیر که حضرت بنی ع ایشان را جلا فرموده بود وحیی اخطب (٦) ببنی قریظه رفت و کعب بن اسد وقوم بنی قریطه را که هم عهد حضرت رسالت بودند با خود راست کرده ونقض (۷) عهد حضرت سید ع کردند و با قریش و لشکر بیرون متفق شدند

---

۱ – نسخهٔ پ دومة الجندل وغزو احزاب نیز گویند وظاهرا سهو قلم کاتب باشد زیرا مرحوم مجلسی در جلد دویم حیات القلوب صفحه ۲٤۱ مینویسد باب ۳۵ در بیان جنك خندقست که آنرا غزوهٔ احزاب مینامند

۲ – در نسخه ل ون بعن بی نقطه است،

۳ – در نسخهٔ ل فزازه و نسخهٔ پ فراره

٤ – در نسخهٔ ل ون چنین است و نسخهٔ پ حصین بن ودر جلد دویم حیات القلوب ص ۲٤۱ حصن فزاری

۵ در هر سه نسخه مجمل عون است ودر حیات القلوب عوف نوشته است

٦ – در هر سه نسخه چنین است ودر حیات القلوب ص ۲٤۱ حی بن اخطب است

۷ – در نسخه ل ون بصاد مهمله است

قتل عمرو بن عبدود بن نضر بن مالك بن حنبل بن عامر بن لوی که پهلوان عرب بود اسب خود از خندق جهانیده با امیر المؤمنین علی المرتضی «۱» حرب کرد و بر دست او بقتل آمد و درین غزو حضرت سید ع بنفس خود جنك کرد

وجوب حج بیت‌الله درین سال ـ قتل نوفل بن عبدالله بن مغیره که خود را در خندق انداخت و مسلمانان او را سنك باران کردند و امیر المؤمنین علی المرتضی کرم الله وجهه رفت و او را بقتل آورد و جسد او را مشرکان خواستند که یازخرند حضرت رسالت ع فرمود که مارا با جسد او کار نیست و بثمن آن احتیاج نه و بدیشان دادند

مراجعت ابوسفیان و لشکرها که بمدد او آمده بودند

غزو هفدهم

حصار دادن بنی قریظه التماس نمودن قوم بنی قریظه که سید ع ابولبابه عبدالمنذر برادر بنی عمرو بن عوف «۲» را پیش ایشان فرستد تا با او مشورت کنند آن حضرت او را فرستاد و بنی قریظه از جملهٔ هم سوگندان اوس بودند چون ابولبابه بدیشان رسید مردان و زنان و اطفال ایشان همه بر خاستند «۳» و پیش او بگریستند و گفتند اگر ما فرود آئیم سید ع با ما چه کند او اشارت بگردن کرد یعنی شمارا بکشد و دانست که با خدا و رسول خیانت کرد پشیمان شد و از آنجا بیرون آمد و پیش حضرت رسالت ع نرفت و بمسجد رسول رفت و خود را برستون مسجد بست و گفت تا توبهٔ من قبول نشود من خود را نگشایم حضرت رسالت ع فرمود که اگر پیش من می آمد من جهت او استغفار کردمی تا توبهٔ او قبول شدی بعد از آن حضرت نبی ع در خانهٔ ام سلمه رضی الله عنها بود که

۱ـ در نسخهٔ ن المرتضی از قلم افتاده

۲ـ در نسخهٔ ن عمر بن عوف

۳ـ نسخهٔ ل و پ بر خواستند

توبهٔ او قبول شد خواستند که او را باز کنند راضی نشد تا حضرت رسالت ع بمسجد رفت و او را بدست مبارك خود باز کرد

بیرون آمدن قوم بنی قریظه از قلعه بشرط آنکه سعدبن معاذ بریشان حکم کند و سعد مذکور درین وقت در مدینه بود بواسطهٔ آنك او را درحرب خندق تیر بر مقتل رسیده بود و او دعا کرد که الهی مرا چندان زمانی (۱) ده که بنی قریظه که عهد خدا ورسول شکسته‌اند بجزای خودرسند او رااز مدینه آوردند اوحکم کرد که‌مردان ایشان‌را قتل کنند وزنان وفرزندان ایشانرا برده کنند ومال‌ایشانرا غنیمت گیرند بعد از آن که این حکم بنفاذ پیوست سید ع فرمود که خدای تعالی ورسول او همچنین حکم کرده‌اند وحیی‌بن اخطب که درحرب خندق رفته بودوبنی قریظه‌را ازعهدخداورسول‌منحرف گردانیده درین میان آوردند که‌او را گردن‌بزنند گفت خدای تعالی ملحمه بر بنی اسرائیل فرستاد یعنی واقعهٔ بزرك و او راو کعب بن اسد که مهتر بنی قریظه بود نیز گردن زدند (۲) با نهصد مرد که در بنی قریظه بودند

وفات سعدبن معاذ که چون دید که با بنی قریظه چه کردند خون از مقتل‌او که پیشتر تر رسیده بود روان شد و وفات کرد فقال رسول الله صلی‌الله‌علیه وسلّم لقداهتز العرش بموت سعدبن معاذ و ابوبکر وعمر رضی الله عنهما در بالین سعد بحضور؟ حضرت رسالت ع گریه میکردند سؤال کردند که حضرت نبی (ع) درآن زمان که‌ایشان میگریستند چه میکرد گفته‌اند که‌سید ع در هیچ ماتم گریه‌نمیکرد اما چون ملالت آن حضرت بغایت میرسید محاسن مبارك خود بدست میگرفت

تزویج حضرت رسالت ع با زینب بنت جحش بن رباب که مادر او امیمه‌بنت عبدالمطلب بود و نزول آیت حجاب بواسطهٔ زینب واقع شد تزویج سید ع باجویریه

---

۱ ـ نسخه ن نیززمان نوشته‌بوده و بعد تراشیده شده وامان نوشته‌شده

۲ ـ نسخه پ بود قتل کردند

رضی‌الله عنها و او در سهم ثابت بن قیس افتاده بود واو را مکاتب کرده (۱) حضرت نبی ع وجه مکاتب او بداد و او را(۲) بخاص خود گرفت

نزول آیة تیمم درین سال بود. از اسب خطا شدن حضرت رسالت ع وخراشیده شدن ران راست آن حضرت که پنج روز بیرون نفرمودند ونشسته درخانه نماز گزاردند

سنة الاستیناس وهی السادسه من الهجره ۵.۳»

وقوع غزو هژدهم که غزو بنی(۴) لحیانست درربیع الاول و چون ایشان آگاهی ازلشکر اسلام یافتند بکوه رفتند و قله کوه(۵) پناه ساختند وحضرت نبی «ع» مراجعت فرمود و چون بجانب عسفان (۶) رسید قبر مادر خود رازیارت کرد .

غزو نوزدهم

که غزو ذی قرد (۷) گویند هم در ربیع الاول مذکور (که در غابه واقع شده) (۸) و از غابه (۹) تا مدینه یك برید است و بریدی دوازده میل است که

---

۱ ـ مکاتب بالضم وفتح تای فوقانی ع غلامی که برضای مالك قیمت خود را متکفل شود که ازمزدوری خود بمالك خود ادا نماید و آزاد گردد (فرهنك آنندراج

۲ـ نسخه ن اورا بداد

۳ـ استیناس ـ آرام گرفتن وانس گرفتن

٤ـ نسخه ن غزبنی

۵ـ در نسخه ل ون قلعه کوه

٦ـ عسفان بضم اوله وسکون ثانیه . . . قیل منهلة من مناهل (بصفحه ۸۰ حاشیه ٤ رجوع شود) الطریق بین الجحفه و مکه وقیل عسفان بین المسجدین وهی من مکه علی مرحلتین و قیل هو قریة جامعه علی ستة و ثلاثین میلا من مکه وهی حد تهامه « مراصد الاطلاع »

۷ـ قرد بالتحریك ذوقرد ماء علی لیلتین من المدینة بینها و بین خیبر خرج الیه النبی وهو معدود فی الغزوات « مراصد »

۸ـ دوسه کلمه میان پرانتز از نسخه ل ون ساقط است

۹ـ غابه . . . موضع قرب المدینه من ناحیة الشام فیه اموال لاهل المدینه ..وهو علی برید منها « مراصد »

غطفان (۱) آمده بودند و شتران حضرت نبی «ع» رانده سلمة بن الاکوع تنها بر عقب رفته بود و در کنار آب شتر از یشان بازستده و حضرت رسالت «ع» بالشکر آنجا رسید چون شتران از یشان باز گرفته بود مراجعت فرمود

غزو بیستم

که غزای بنی المصطلق است و معروف است بغزو مریسیع (۲) و درین غزو حضرت نبی «ع» بنفس مبارك حرب فرموده

غزو بیست و یکم

صلح حدیبیه و بیعة الرضوان است - غزو غابه در ربیع الاول

افك عایشه (۳) صدیقه رضی الله عنها که هفده آیت در پاکی و برائت ساحت او نازل شدو از جملهٔ آنها که باین افك قایل شده بودند عبدالله بن ابی سلول منافق و حسان بن ثابت ومسطح و حمنه بنت جحش هر یك را هشتاد تازیانه حد زدند

فرض شدن حج در شوّال - صلوة استسقا که حضرت نبی «ع» گزارد وردای مبارك منقلب گردانید و هم در ساعت باران بسیار بارید چنانچه بعد از یك هفته اهل مدینه بشکایت بحضرت نبی «ع» آمدند و آن حضرت تبسم فرمود و دعا فرمود و گفت اللهم حوالینا ولا علینا بعد ازآن در حوالی مدینه باران بارید

اسلام عمر و عاص بعد از آنکه ملك نجاشی اورا نصیحت کرد و گفت برو و

۱- غطفان در نسخه ل و ن بعین مهمله است

۲- مریسیع در جلد دویم حیات القلوب ص ۲۵۱ مرحوم مجلسی نوشته است بنی المصطاق بر سرچاهی منزل داشتند که آنرا مریسیع میگفتند «المریسیع بالضم ثم الفتح . . . و رواه بعضهم بالغین المعجمه ماء من ناحیة قدید الی الساحل به غزوة النبی ع الی بنی المصطلق من خزاعه فقاتلهم وسباهم واصطفی منهم جویریه فتزوجها «مراصد»

۳- افك - دروغ

۴- منهل بفتح اول چشمه در چراگاه و صحرا باشد که مردم و بهائم از آن آب نوشندواین ماخوذ از نهل است که بمعنی سیراب شدن باشد «فرهنك آنندراج»

مسلمان شو . گفت تو باسلام با من بیعت میکنی ملك نجاشی دست در دست عمر و عاص نهاد و با او بیعت کرد

درین سال هشت نفر از عرینیه [۱] پیش سید (ع) آمدند و مسلمان شدند و مدینه ایشان‌را سازگار نبود ایشانرا مرض استسقا پیداشد حضرت نبی (ع) ایشانرا بمیان شتران خاصه خود فرستاد تا شیر آشامند و صحت یابند چون صحت یافتند راعی را دست و پای ببریدند و در چشم و زبان او میخ کوفتند تا بمرد و گله شتر را براندند چون خبر بسید (ع) رسید کرز بن جابر فهری را با بیست سوار ازعقب ایشان بفرستاد ایشانرا گرفته‌پیش سید (ع) آوردند فرمود که دست و پای‌ایشانرا ببریدند و ایشان رامیخ در چشم کوفته بردار کردند واز پانزده سرشتر که رانده بودند یکی را کشته بودند و چهارده سر شتر دیگر را باز آوردند

قتل ابورافع عبدالله بن ابی الحقیق و قیل سلام بن ابی الحقیق یهودی که بزرك و حبر و دانشمند یهود بود و با حضرت رسالت (ع) عداوت مینمود بر دست عبدالله‌بن عتیك (و چهار کس از صحابه از قوم خزرج وعبدالله مذکور بعد از قتل او چون بیرون می‌آمد تصور کرد که از نردبان بزمین رسیده پای بنهاد وبیفتاد و پای او بشکست او را پیش حضرت نبی (ع) بردند چیزها بر پای خود پیچیده بود فرمود که باز کردند و آن حضرت دست مبارك بپای او فرود آورد گوییا که هیچ زحمت بدو نرسیده بود

گریختن ابوبصیراز مشرکان قریش وبکنار دریا رفت و راه مکه وکاروان بند کرد و ابوجندل نیز که او هم مسلمان بود از کفار گریخته بدو ملحق شد

---

[۱] ۱ــ عرین کزبیر از نامهای عرب است عرینه کجهینه بطنی است از بجیله منهم العرنیون المرتدون یعنی گروهی که ارتداد آوردند در عهد رسول‌الله صلی الله علیه‌وسلم « منتهی‌الارب » ودر هر سه نسخه مجمل بزاء معجمه است

و جمعی از مسلمانان که در دست کفار گرفتار بودند میگریختند و چون پیش حضرت نبی (ع) می آمدند بموجب شرط ایشان را پیش کفار میفرستادند باابوبصیر ملحق میشدند قریش پیغام بحضرت رسالت فرستادند که این جماعت راه تجار و آمد شد بند کرده‌اند اگر آن حضرت (ع) ایشان را پیش خود طلبد ما را با ایشان کاری نیست و سید (ع) فرستاد و ایشان را پیش خود آورد

ساختن انگشتری حضرت رسالت «ع» جهت آنکه رسل بملوک اطراف فرستد

فرستادن حضرت نبی «ع» رسل هشتگانهٔ بملوک اطراف بدعوت اسلام بعضی گفته اند شش نفر بشش ملک فرستاد

حاطب بن ابی بلتعه را بمقوقس و دحیه بن خلیفه الکلبی‌را بقیصر وعبدالله بن حدافه بکسری و عمرو بن امیه ضمری را بنجاشی اصحمه (۱)؛ و شجاع بن‌وهب بحارث بن ابی شمر الغسانی وسلیط بن عمرو بن عامری بهوده بن علی الحنفی اما مقوقس چون حاطب بوی رسید اورا گرامی داشت و مکتوب فرا گرفت و جواب نوشت و ماریه قبطیهٔ و همشیرهٔ او شیرین نام و استری سفید که بدلدل موسوم شد و یکنفر خصی که برادر ماریه وشیرین بود ویکسر دراز گوش یعفور نام بهدیه فرستاد اما مسلمان نشد و حاطب بن ابی بلتعه که برسالت رفته بود با کرام باز فرستاد

و قیصر و او هرقل ملک الروم بود چون دحیه بن خلیفه‌الکلبی بدو رسید او احوال حضرت نبی (ع) از ابوسفیان بن حرب که بتجارت رفته بود معلوم کرد و تصدیق حضرت سید (ع) نمود وعبدالله بن حدافه چون مکتوب حضرت نبی بکسری رسانید مکتوب آن حضرت بدرید وبغضب رفت وچون خبر بحضرت (ع) رسید فرمود که مزق الله ملکه کما مزق کتابی «۲» و بعد از آن کسری بباذان «۳» ملک یمن

---

۱) اصحمه از نسخه پ ساقط‌است

۲ـ این عبارت عربی در نسخه‌پ نیست و نوشته‌است حضرت رسالت ع اورا دعای بد کرد ومزق بمعنی دریدن است

۳ـ باذان غالباً بذال معجمه نوشته میشود اینجا درهردو نسخه دال بی نقطه‌است

نوشت که پیغمبر را بگیرد و بفرستد بادان کسی بحضرت نبی (ع) فرستاد درجواب فرمود که حق عز شانه مرا خبر کرده که شیرویه پسر پرویز در فلان وقت او را بقتل آورد و چون پیغام سید (ع) ببادان رسید خبر قتل پرویز نیز رسید و شیرویه نوشته بود که متعرّض حضرت نبی (ع) نشود و باذان مسلمان شد

و عمرو «۱» امیه ضمری چون مکتوب بنجاشی رسانید در حال مسلمان شد و جواب مکتوب حضرت نبی (ع) بفرستاد و پسر خود را باجمعی پیش حضرت سید فرستاد ایشان در دریا غرق شدند وشجاع بن وهب مکتوب بحارث بن ابی شمر غسانی رسانید و او مکتوب (۲) حضرت رسالت (ع) بینداخت و بقیصر نوشت که بحرب او میروم و او منع کرد و او شجاع را صد مثقال طلا داده باز گردانید و حارث بن ابی شمر مذکور در سال فتح مکه وفات کرد و سلیط بن عمر و عامری مکتوب بهوذه بن علی الحنفی داد و او در جواب گفت که من شاعر و خطیب قوم خودم اگر بعضی از مملکت خود بمن دهد متابعت او کنم و سلیط را جامه و چیز داد و باز گردانید و بعد از فتح مکه هوذه بن علی نماند و وفات کرد .

اسلام خالد بن ولید بن مغیرة بن عبدالله بن عمر بن مخزومة بن (۳) یقضه بن مرّه

وفات ام رومان بنت عامر بن عویم «۴» مادر عایشه صدیقه رضی‌الله عنهما

اسلام ابوهریره رضی‌الله عنه و قیل سنه سبع

سنة الاستغلاب وهی السابعه من الهجره «۷»

وقوع غزو بیست و دوم وآن غزای خیبر است و حضرت نبی (ع) درین غزو بنفس مبارك حرب فرمود و فتح حصنهای آن بردست امیرالمؤمنین علی المرتضی کرّم‌الله وجهه که درین وقت چشم مبارك مرتضی علی درد میکرد سید (ع) اورا

۱ـ نسخه ن و عمر

۲ـ از صفحه ۸۱ سطر ۱۳ تااینجا دوصفحه از نسخه ل مفقوداست

۳ـ نسخه ن محزومه و نسخه پ بی نقطه است

۴ـ نسخه ن عوم

طلب فرموده آب دهان مبارك در چشم او کشید دیگر هرگز درد نکرد و صحت یافت و آن پنج حصن بود اول ناعـم دوم قموص سیم صعب معاذ«١» چهارم وطیح پنجم سالم و ابونصر فراهی هفت گفته«٢»

کتیبه بدو ناعم و شق وانگه   قموص«٣» ونطاط وسطیح وسلالم

قتل کنانه بن الرّبیع مهتر یهود که شوهر صفیّه بود

رد شمس در آخر روز جهت علی المرتضی کرّم الله وجهه بدعای سید (ع) و نود و سه مرد از اهل خیبر کشته شدند و باقی پناه بقصرها بردند و گنج آل ابی الحقیق در خرابهٔ پنهان بود و حق عزّ شانه برآن دلالت فرمود و فراگرفتند و پیغمبر (ع) برزمین و نخل(٤) ایشان غالب شد وصلح برآن کردند که خون ایشان مصون ماند و هرچه براشتر بار کنند از آن ایشان بود و دیگر نقره و زره و سلاح و دیگر چیزها از آن سید (ع) باشد و شرط کردند که هیچ چیز از آن حضرت پنهان ندارند که اگر خلاف کنند ایشانرا امان نباشد و زنان ایشان را سبی(٥) کردند وزمین ونخل را باایشان مناصفه کردند وعبدالله بن رواحه میرفت وخرص(٦) ایشان میکرد و نیمه فرا میگرفت.

تزویج سید (ع) باصفیّه بنت حیی بن اخطب که پیشتر زن کنانه بن الربیع بود ودر زمان رسیدن بخیبر نوعروس بود.

١ـ نسخه پ معاذ ساقط شده

٢ـ نسخه ن فراهی گفته ونسخه پ بعضی هفت گفته‌اند بموجبی که در نصاب ابو نصر فراهی نوشته بیت

٣ـ درنسخه پ غموص ودرنصاب الصبیان نطاة نوشته‌است

٤ـ نسخه پ نخیل

٥ـ سبی اسیر گرفتن وبرده

٦ـ خرص بفتح اول اندازه کردن میوه است دردرخت و اندازه کردن کشت و زرع از گندم و جو و مثل آنست درزمین «ترجمه قاموس»

وفات امّ کلثوم بنت حضرت نبی (ع) که در حبالهٔ عثمان بود رضی‌الله‌عنه

استخلاص فدك بصلح

وقوع غزو بیست و سیم که غزو ذی‌القری است ـ غزو بیست و چهارم که غزو عمرة‌القضاست که حضرت نبی (ع) گزارد

تزویج حضرت رسالت (ع) با ام‌حبیبه بنت ابوسفیان بن حرب که‌حضرت نبی بملك نجاشی بحبشه نامه نوشت که اورا باحضرت رسالت (ع) عقد کند و بفرستد و ملك نجاشی بموجب فرمودهٔ حضرت رسالت (ع) اورا عقد کرد پیش حضرت سید (ع) فرستاد و او پیشتر در حباله عبدالله بن جحش بود وعبدالله مذکور اول نصرانی بود مسلمان شده بود و بحبشه هجرت کرده باز نصرانی و مرتد گشت و هم بردین نصاری بمرد و چون این خبر بابوسفیان رسید گفت محمد فحلیست که کس بینی او نتواند شکافت

تزویج حضرت رسالت (ع) بامیمونه‌بنت حارث که خواهرام ولد امیرالمؤمنین عباس بود و آخر ازواج سید (ع) و از مکه بیرون فرموده درسرف «۱» زفاف‌ساخت

وقوع بزغاله زهرآلود که حضرت نبی (ع) از آن لقمهٔ در دهان نهاد ومیخایید تا فرو برد ذراع «۲» آن بااو در سخن آمد و گفت یارسول‌الله از من مخور که زهر آلودم آنچه در دهان داشت بینداخت و بشربن البراء آنرا بخورد و بمرد و آنرا زینب بنت‌الحارث زوجهٔ سلام‌بن مشکم آورده بود و حضرت نبی (ع) ازو سؤال کرد که چرا چنین کردی گفت تو با ما آن کردی که میدانی من گفتم اگر ملکیست

۱ـ سرف بالفتح ثم‌الکسر وآخره فاء موضع علی ستة امیال من‌مکه من طریق مرو قیل سبعة و تسعة واثنی عشر بنی به‌رسول‌الله بمیمونه بنت‌الحارث وفیه ماتت (مراصدالاطلاع)

۲ ـ ذراع رش دست وآرنج و بازو واز دودست گاو و گوسفند آنچه بالای پاچه است (فرهنگ نفیسی)

خلاص یابیم و اگر پیغمبرست خود بداند و این واقعه بعد از فتح خیبر بود

فوت شدن نماز صبح که آن حضرت فرمود که بجماعت قضا گزاردند«۱»

اسلام اسود راعی که شبان یهود خیبر بود و شهادت اوهم در حرب خیبر

قتل شیرویه پدر خود خسرو پرویز و هفده برادر پدری خود را در دهم جمادی‌الاخره جلوس شیرویه‌بن خسروپرویز برجای پدرخود .

رفتن (امیرالمؤمنین) (۲) ابوبکر الصدیق رضی‌الله عنه بفرمودهٔ سید (ع) بعزیمت حج که قرآن خواند و در کعبه امامت کند

فرود آمدن سورهٔ برائت و فرستادن حضرت نبی (ع) امیرالمؤمنین علی بن ابی طالب کرم الله وجهه را در عقب ابابکر الصدیق رضی الله عنه که سورهٔ برائت (مرتضی علی) (۲) بر اهل‌موسم (۳) خواند و نگذارد که من بعد کفار حج کنند ونگذارد که‌هیچ آفریده در مسجدحرام برهنه طواف کند وهر کس را باپیغمبر (ع) عهدی بود آن عهد منقضی شد و قیل سنه ثمان من الهجره

قدوم جعفربن ابی‌طالب رضی‌الله‌عنه ومهاجران‌از حبشه وجعفر ازعلی مرتضی بده سال بزرگترست

سنة‌الاستوا و هی الثامنه من الهجرة النبویه (سال‌هشتم)

ولادت‌ابراهیم بن محمد رسول‌الله صلی‌الله علیهما در ذی حجة

حرب اولادنفاثه از بنی‌بکر (بمدد) (۲) صفوان بن امیّه‌وحویطب ومکرز از قریش (٤) با بنی خزاعه که هم‌عهد حضرت سید (ع) بودند و پشیمان شدن قریش که نقض عهدسید (ع) کردند

۱ـ نسخه ن گزارند

۲ کلمه میان پرانتز . ازنسخه ن ساقط است

۳ـ موسم هنگام فراهم آمدن حاجیان و جای گرد آمدن در حج (فرهنگ آنند راج)

٤ـ نسخه پ مکرز وقریش

آمدن ابوسفیان بن حرب بمدینه مبارك و در آمدن بخانه‌ام حبیبه دختر خود که زوجه نبی (ع) بود و نشستن بروساده حضرت نبی ع وام حبیبه‌او را منع فرموده از وساده آن حضرت برخیزانید و او آمده بود که طلب تجدید عهد کند وقبول نا فرمودن سید (ع)

جابر بن عبدالله روایت کند که سید (ع) سیصد سوار فرستاد تا کاروان قریش را غارت کنیم و ابوعبیده بن الجراح را بر ما امیر کرد و این لشکر را لشکر خبط گفتند و خبط برك درخت است و در ساحل نزول کردیم و زوادهٔ ما (۱) بآخر رسید و برك درخت میخوردیم ناگاه دریا ماهیی بر کنار انداخت که نام آن عنبرست و بعضی گویند عبیرست و پانزده روز آن ماهی میخوردیم تا باز حال خرد آمدیم و آن ماهی چنان بزرك بود که ابوعبیده یك پهلوی آن بر گرفت، و بزرگترین اشتری طلب داشت و بلندتر مردی بر آن نشاند و آن راکب از زیر آن بگذشت

ساختن منبر حضرت رسالت (ع) که زنی از انصار عایشه نام غلام رومیی نجار داشت با قوم نام اجازت از حضرت نبی «ع» طلب کرد و منبری ساخت که سه پایه بود و چون حضرت رسالت «ع» (۲) بر آن منبر فرمود حنانه که پیشتر در وقت خطبه فرمودن بر آن تکیه میفرمود ناله کرد و حضرت سید «ع» از منبر فرود آمد و بر آن تکیه کرد و آن چوب را در کنار گرفت تا آرام یافت

شهادت زیدبن حارثه و جعفر بن ابی طالب وعبدالله بن رواحه رضی الله عنهم در غزو روم که آنرا غزو موته خوانند (۳) و بعد از آن مسلمانان علم بخالد بن

۱- زواده توشه و ذخیره سفر فرهنك نفیسی این لغت راضبط کرده و فارسی دانسته ودر برهان قاطع و جامع وچراغ هدایت وفرهنك رشیدی و جهانگیری و آنندراج و لغت فرس اسدی و فرهنك نظام و شمس اللغات و غیاث اللغات ضبط نشده و در کتب لغت عربی نیز از ماده زلد چنین صیغه‌ای دیده نشد

۲- نسخه ن حضرت نبی

۳- نسخهٔ پ خواندند

الولید دادند و در آن روز در حرب نه شمشیر خالد ولید شکسته شد و حضرت رسالت «ع» ازین واقعه پیشتر از رسیدن خبر خبرداد و ازوفات زید و جعفر وعبدالله ملول شد واشك از چشمهای مبارك آن حضرت ریزان شد و فرمود که علم بدست شیری از شیرهای خدای تعالی دادند و بر دست او فتح شد و حضرت نبی «ع» اورا سیف الله خواند

غزو بیست و پنجم

که غزو فتح مکه است و حضرت نبی «ع» درین غزو بنفس مبارك حرب فرمود و در دهم رمضان المبارك از مدینه بامهاجر و انصار بیرون فرمود و درروز جمعه عشرین رمضان فتح مکه واقع شد و حضرت رسالت پانزده روز در مکه مقام فرمودونماز قصر میکرد بعد از آن متوجه حنین شد و روز دیگر کسر اصنام فرمود

اسلام عثمان بن طلحه که کلید کعبه او داشت وحضرت رسالت «ع» امیر المؤمنین علی را فرستاد و از وکلید خانه طلب فرمود او گفت اگر دانستمی که او رسول است کلید هر آینه بدادمی علی المرتضی کرّم الله وجهه کلید از و بقهر بستاند و پیش آن حضرت برد و امیر المؤمنین عباس رضی الله عنه کلید از سید «ع طلب داشت در حال آیت ان الله یامرکم ان تؤدوا الامانات الی اهلها نازل شد و کلید امیر المؤمنین علی کرم الله وجهه پیش عثمان مذکور برد و او گفت کلید بقهر ستدی و بلطف باز آوردی گفت این کلید تا قیامت در دست تو واولاد تو ماند وآیت برو خواند او کلید بستاند و ببرادر خود شیبه داد و هنوز کلید در دست بنی شیبه است و او مسلمان شد

حکم فرمودن حضرت رسالت «ع» که جمعی مخصوص را هر کس که بیابد بکشد و این حکم در روز فتح مکه واقع شده و از آن جمله مقیس بن ضبابه را(۱)

---

(۱)- را از نسخه ن ساقط شده

تمیله بن عبدالله لیثی قتل کرد و حویرث بن نعید (۱) بن قصی را علی المرتضی کرم‌الله وجهه قتل کرد و عبدالله بن هلال بن حنظل را (۲) ابوبرزه او را قتل کرد و گویند سعد بن حرث و ساره مولی عمرو بن هاشم را قریبه بکشت و از راهی که خالد بن‌ولید در مکه (۳) می‌آمد صفوان‌بن امیه و سهیل بن عمرو وعکرمة بن ابی جهل باجمعی از قریش حرب کردند و بیست و چهار کس از قریش و چهار کس از هذیل بر دست خالد و لشکراو بقتل آمدند پیغمبر (ع) باخالد ولید فرمود که نگفته بودم که کسی را قتل نکنند خالد گفت بدان خدای، که ترا براستی بخلق فرستاد که از حمیت اسلام کردم که با مسلمانان مشرکان حرب کردند و بقتل آمدند و از مسلمانان دو کس راه گم کرده بودند بقتل آمدند یکی کرزبن جابرودیگری خالدالاشقر، بتان که‌حضرت‌سید (ع) کسر فرمود سیصد وشصت‌بت بود و اول هبل (٤) که بت بزرك بود در مقام ابراهیم بشکستند

بانك نماز گفتن بلال بر بام کعبه ـ نماز چاشت گزاردن حضرت نبی «ع» درین روز در خانه ام هانی و آن هشت رکعت بود

اسلام طلحه بن عثمان بن ابی طلحه در فتح مکه

غزو بیست و ششم

غزو حنین است که درین غزوحضرت نبی ع بنفس مبارك حرب فرمود با مالك بن عرف وقوم هوازن ودراول لشکر اسلام بگریخت وحضرت سیدع باامیر المؤمنین عباس رضی‌الله عنه مانده بودند وآن حضرت حمله میکرد و میخواست که تنها بحرب رود و امیرالمؤمنین عباس رضی‌الله عنه عنان استر سید«ع» گرفته بود وطلب مهاجر وانصار

۱ـ نسخه پ نقید

۲ـ در نسخه پ «را» ننوشته وزاید است

۳ـ نسخه پ در می‌آمد

٤ـ نسخه پ هیل

کرد ونعره زد تا جمعی بهم پیوستند عنان استر نبی ع بگذاشت هیچکس پیشتر از آن حضرت بکفار نرسیدو تمام لشکر مالك بن عوف متفرق شدند ولشکر اسلام مظفر گردید وبروایتی گویند که چندین هزار فرشته بر اسبان ابلق بمدد لشکر اسلام آمده بودند وچون کفار بگریختند غنیمت و اسیران بتمام برمهاجر قسمت کردند وچون قوم هوازن باسلام آمدند حضرت نبی ع اسیران ایشان را باز فرمود و حنین وادییست در میان مکه و طایف و ازآنجا تامکه سه شب راه است ولشکر حضرت نبی ع درین حرب دوازده هزار بود

قتل درید بن صمه اعمی که حامی مالك بن عوف بود واو صدوهفتاد ساله بود

گریختن مالك بن عوف از حرب مذکور ورفتن بطایف

غزو بیست و هفتم

غزای طایف است که حضرت نبی ع بنفس خود درین حرب حرب فرمود وچون مالك بن عوف بطایف رفت سید ع درعقب رفت و در بقیه شوال ایشانرا محاصره دادچون ذی قعده در آمد مراجعت فرمود و پنجم ذی قعده بجعرانه (۱) نزول فرمود وچند روز آنجا بود وچهار شنبه هژدهم ذی‌قعده احرام بعمره بست و بمکه رفت وطواف وسعی وحلق (۲) کرد و بازجعرانه گردیدوغنایم حنین گویند که اینجاقسمت کرد و جمعی که نوباسلام در آمده بودند ابوسفیان بن حرب وحارث بن هشام وسهل (۳) بن عمرو واقرع بن حابس را رعایت بیش فرمود وایشان مؤلفه قلوب بودند

آمدن مالك بن عوف پیش حضرت نبی ع واسلام آوردن و سید ع فرمود که تمامی مال واسیران او باز دادند وصد سر شتر دیگر اورا انعام فرمود و برسر

---

(۱) - الجعرانه ... منزل بین الطایف ومکه وهی الی مکه اقرب نزله النبی «مراصد»

(۲) - حلق موی ستردن وسر تراشیدن

(۳) - نسخه پ سهیل

مسلمانان قوم او وطایف او را امیر فرمود

اظهار دعوی پیغمبری مسیلمه کذاب وجمع کردن مردم برخود

اسلام ابوقحافه پدر (امیرالمؤمنین) (۱) ابابکر (الصدیق) (۱) رضی الله عنهما در فتح مکه

اسلام ولیدبن عتبه‌بن ابی معیط برادر مادری (امیرالمؤمنین)(۱) عثمان بن عفان رضی الله عنهما در فتح مکه ـ اسلام هشام بن حکیم بن حزام در روزیکه‌سید ع بمکه در آمد

اسلام جبیر بن مطعم‌بن نوفل بن‌عبدمناف ـ اسلام ابوسفیان بن حرب‌بروایتی بیك روز پیشتر از فتح مکه ـ اسلام حکیم‌بن حزام برادر زادهٔ خدیجه الکبری‌و هو ابو خالد حکیم‌بن حزام بن خویلدبن اسد بن العزی‌بن قصی‌بن کلاب القرشی الاسدی المکی در فتح(مکه)(۱)

شهادت ابوعامراشعری درحرب حنین ـ شهادت‌عبدالله‌بن (امیرالمؤمنین)«۱» ابوبکر الصّدیق رضی‌الله عنهما در حرب طایف

وفات زینب بنت رسول الله ص وکانت اکبر بناته

اسلام صفوان بن امیه بعد ازغزو طایف ـ تزویج حضرت رسالت ع بافاطمه بنت ضحاك و از وقت زفاف گفت اعوذ باللّٰه‌منك آن حضرت از واعراض کرده اورا ترك فرمود

اسلام عکرمة بن‌ابوجهل عمروبن‌هشام‌بن مغیره بن عبدالله(بن)«۱» عمروبن مخزوم‌بعد از فتح مکه

فرستادن حضرت رسالت ع خالدبن ولید را که عزّی را خراب کند در خامس‌عشرین رمضان واو رفت وعزی را خراب کرد وچون‌پیش حضرت رسالت آمد و گفت‌خراب کردم سید ع فرمود که نکرده‌ی باز گرد چون مراجعت نمود زنی سیاه برهنه‌کالبد

---

۱ ـ کلمه میان پرانتزاز نسخه‌ن ساقط شده

و موی دیداو را قتل کرد وباز رفت آن حضرت فرمود که بعدازین درین زمین عزی را نپرستند و عزی بزرگترین بتی بود که جمیع قریش و بنی کنانه آنرا می‌پرستیدند و در نخله(۱) بود وسدنهٔ (۲) ان بنی شیبان بودند وقولی آنست که عزی درختی بود که غطفان «۳» آنرا می‌پرستیدند والاول اصح

فرستادن سید ع عمرو عاص را که سواع که بت هذیل بود خراب کندوچون بدانجا رسید شاذن بت یعنی خادم«٤» گفت چه خواهی کرد گفت پیغمبر ع مرا فرستاده که این بت را ویران کنم گفت ترا این قدرت نباشد که ممنوع شوی آنرا بشکستم و بتکده را خراب گردم و بساذن گفتم چگونه ویران کردم در حال مسلمان شد

فرستادن حضرت نبی ع سعدبن زیدالاشهلی را که مناة را خراب کندومناة بت اوس وخزرج و غسان بود وآن بت در مسلل بود وزنی سیاه کالیده موی (۵) برهنه «٦» از آنجا بیرون آمد او را قتل کردند بعد ازآن مناة راخراب کردند

تزویج ملیکهٔ کندیه «۷» باسید ع و پدرملیکه مذکور در فتح مکه بقتل آمده بود بعضی از ازواج آن حضرت او را گفتند شرم نداری که کسی که پدر ترا

---

۱ ـ نخله منزل من منازل بنی ثعلبه من المدینه علی مرحلتین وقیل موضع بنجد من ارض غطفان وهوموضع فی طرف الشام من ناحیه مصر وقیل منزل لبنی مره بن عوف علی لیلتین من المدینه ـ مراصدالاطلاع

۲ـ سدنه بمعنی خدام کعبه یا بیت الصنم و پرده دار ـقاموس ـ

۳ ـ درنسخه ل ون بعین مهمله است

٤ ـ ودر نسخه ن خادم شاذن بت ودرنسخه ل ون شاذن ودوسطر بعد ساذن ودرنسخه پ درهردو مورد بسین است

۵ ـ کالیده بر وزن نالیده بمعنی درهم شده وآمیخته وآشفته وژولیده گردیده وموی مادر زادو گریخته باشد «برهان)

٦ ـ کلمه برهنه ازنسخه ن ساقط شده

۷ ـ کند نام قبیله ایست بیمن ـقاموس

کشته است زن او میشوی

بدین واسطه چون آن حضرت بنزدیك او رفت گفت اعوذبالله منك آن حضرت او را ترك فرمود

غزوه ذات السلاسل (۱) ولادت مهلب بن ابی صفره وهوا بوسعید مهلب بن ابی صفره ظالم بن سراق بن صبیح بن کندبر بن (۲) عمرو بن عدنان بن وابل بن حارث بن عسکر بن عمران بن عمرو بن عام گویند ابی صفره پیش (امیر المؤمنین) (۳) عمر خطاب رضی الله عنه درآمد باده پسر وخرد تر مهلب بود (امیر المؤمنین) ۳» عمر ابوصفره را گفت مهلب بهترین فرزندان تست ونام او وپدر او پرسید گفت ظالم بن سراق گفت نام تو ظالم و نام پدر تو دزد والله که من هیچ کار بتو نفرمایم

سنة البراءة وهی التاسعه من الهجره وقیل سنه الوفود

وقوع غزو بیست وهشتم که غزو تبوك است وحضرت رسالت ع درین غزو بنفس مبارك حرب فرمود وواسطه آن بود که خبر رسانیدند که هرقل ملك الروم قصد دیار اسلام دارد آن حضرت پیشتر بیرون فرمودو چون بتبوك رسید دو ماه توقف فرمود وهرقل ملك الروم در خفیه مردی از بنی غسان بفرستاد که معلوم کند که نشانها که اهل کتاب گفته‌اند در آن حضرت موجود هست واو آمد و معلوم کرد و مراجعت نمود و هرقل را معلوم شد که او پیغمبری بحق است واسلام برقوم خود عرض کرد ایشان را از آن دور دید خود وهم کرد که اگر بظاهر مسلمان شود ملك از دست او بیرون رود در خفیه ایمان آورد واسلام خود پنهان داشت چون معلوم شد که رومیان

---

۱ - ذات السلاسل نام موضعی بمشارق بزمین بلحا وعذره و بدانجا پس وادی قری بزمین جذام ومیدانی گوید نام آبیست بزمین بنوجذام شام که بسال هشتم از هجرت رسول اکرم صلوات الله علیه جیش برای تسخیر آن فرستاد وقائد این جیش عمرو بن العاص بود

«لغت نامه دهخدا»

۲ - درهر سه نسخه مجمل بی نقطه است

۳ - کلمه میان پرانتز از نسخه ن ساقط است

قصد دیار اسلام ندارند و آن خبر دروغ بوده مراجعت فرمود

تخلف نمودن کعب بن مالك رضی‌الله عنه از غزو بتوك که درین غزو بعضی ازمسلمانان وبعضی ازمنافقان تخلف نموده بودند وشرح آن در مولود النبی نوشته از آنجا معلوم شود و آیت لقد تاب‌الله علی‌النبی والمهاجرین ـ الایه نازل‌شد درباب توبه کعب بن مالك و مراره بن الربیع و هلال بن امیه و مسلمانان که در غزو تبوك مخالفت کرده بودند رضی‌الله عنهم

وفات ابراهیم بن محمد رسول‌الله صلی‌الله علیهما و قیل روز سه شنبهٔ عاشر ربیع‌الاوّل سنه عشر اسلام نعیم بن اویس الدارانی ـ واقعه تمیم

ذکر واقعات وخرق‌عادات ومعجزات حضرت نبی «ع»

معجزات که در حرب تبوك و غیره از حضرت رسالت «ع» واقع شد و آن معجزه‌های بسیارست بعضی اینجا یاد کردیم

وهذا المعجزات

اول چون حضرت سید «ع» بوادی ذی قری رسید فرمود که امشب بادسخت خواهدرفت باید که تنها از لشکر بیرون نروند شخصی تنها بیرون رفت او را خناق شد درساعت اورا پیش آن حضرت آوردند دعا فرمودونیك شد

دیگر شخصی از لشکر اسلام بطلب شتر رفته بود هم درین شب او راباد برد و بکوه طی انداخت در مراجعت آن حضرت بنی طی او را بهدیه پیش آن حضرت آوردند دیگر چون حضرت‌نبی «ع» از حجر (۱) رحله فرمود آب‌نداشتند و اصحاب شکایت از عطش کردند آن حضرت دعا فرمود در آسمان صافی ابر پیدا شد و چندان باران بارید که مشکها پر کردند

دیگرهم درین‌سفر ناقهٔ قصوی ازسید «ع» غایب‌شد منافقان زبان طعن گشاده که محمد از آسمان خبر میدهد و بر زمین‌نمیداند که ناقه او کجاست آن‌حضرت

۱ـ الحجر بالکسر ثم‌السکون اسم دیار ثمود بوادی‌القری بین‌المدینه والشام‌کانت مساکن ثمود «مراصدالاطلاع»

بیرون فرمود و گفت که منافقان میگویند که از آسمان خبر میدهد و بر زمین نمیداند که ناقه او کجاست خبر از غیب تا نمیدهند نمیدانم حالا مرا خبر دادند که ناقه من در فلان وادی بردرخت محکم شده کس رفت وناقه را آورد

دیگر حضرت رسالت «ع» فرمود که فردا چاشتگاه بعین شوك خواهند رسید و آنجا آب کم است باید که هیچکس از آن چشمه آب بر ندارد تا من برسم دو کس پیشتر رسیده و آب بر گرفته و در چشمه قدری گل و آب مانده آن حضرت فرمود که دست بدین آب رسانیده‌اند و آن کس را زجر فرمود و اندکی آب برداشت و دست وروی مبارك منور بدان آب بشست و فرمود تا در چشمه ریختند آب افزون گشت و مجموع خلایق را کفایت کرد

دیگر عبدالله ذوالبجا دین التماس نمود که حضرت نبی «ع» دعا کند که اورا در جرب تبوك شهادت روزی شود آن حضرت دعا کرد که الهی خون عبدالله بر کفار حرام گردان عبدالله مذکور گفت یا رسول‌الله من غیراین خواستم آن حضرت فرمود که چون در تب بمیری شهید باشی و هم در آن چند روز در مراجعت در راه اورا تب گرفت و وفات کرد

دیگر بلال را درین سفر اندك قدری«۱» از طعام و خرما مانده بود مختصری پیش آن حضرت می آورد«۲» هرروز و سید دست مبارك در آن میکرد چندانچه«۳» میخوردند زیادت از آنچه آورده بود«۴» باز میماند

دیگر پانزده کس از منافقان باهم اتفاق کردند و در محلی تنگ بایستادند که چون سید (ع) در گذار آید آن حضرت را قتل کنند جبرئیل (ع) خبر کرد

۱ـ کلمه اندك درنسخه پ نیست

۲ـ نسخه ن می‌آوردند

۳ـ نسخه ن چندانکه

۴ـ نسخه ن بودند

جمعی از پیش بفرستادند و ایشان را دور کردند

درین غزو تبوك معجزات بسیار از آن حضرت ظاهر شد حالا تبرکاً این مقدار در اینجا ثبت افتاد (وبعضی از معجزات که وقوع یافته (نه)«۱» درین سال بوده بعضی پیشتر ثبت و بعضی پس از این سال بود هم درین ذیل ثبت شد«۲»

معجزات متفرقه

که سلطان المحدثین شیخ سعید الکازرونی درمولودالنبی نوشته

انشقاق«۳» قمر بعضی گفته‌اند که دونوبت بود و چون اهل مکه معجز خواستند حضرت رسالت (ع) اشاره بماه بدر کرد دونیم شد بروایت عبدالله بن عباس و ابن مسعود و انس رضی‌الله عنهم

دیگر عبدالله بن عمر رضی‌الله عنهما روایت کند که پیغمبر (ع) در سفری از اسفار در راه باعرابی رسید گفت کجا میروی ؟ گفت بخانه خود گفت بهتر ازین نمیکنی کفت آن چیست گفت بگوی که لااله الاالله محمد رسول‌الله اعرابی گفت برصدق این دعوی گواه کیست گفت آن درخت که بر کنار وادیست و درخت را طلب فرمود زمین را شکافته پیش آن حضرت آمد و گواهی بررسالت آن حضرت داد .

اعرابی گفت بگوی که باز پس رود بازگشت و بجای خود رفت اعرابی گفت مرا اذن فرمای تاترا سجده کنم آن حضرت فرمود که اگر رخصت سجده کردن بودی زن را فرمودمی که سجدهٔ شوهر کردی اعرابی رخصت طلبید که دست و پای مبارك آن حضرت ببوسد رخصت یافت .

دیگر ابن مسعود و انس و ابوذر رضی‌الله عنهم روایت کرده‌اند که سنگ ریزه در دست حضرت نبی (ع) تسبیح میکرد در دست ابابکر ریخت همچنان تسبیح

۱ـ کلمه میان پرانتز ار نسخه ن ساقط است

۲ـ دوسطر میان پرانتز از نسخه پ ساقط است

۳ـ و در نسخه ل ون انشاق

میکرد و او بدست **عمر** ریخت همچنان تسبیح میکرد و **انس** گوید در دست من ریختند تسبیح نکرد .

دیگر ابن عمر رضی‌الله عنهما روایت کند که سید علیه‌السلام نشسته بود در مجمع صحابه اعرابی آمد و سوسماری صید کرده باخود داشت گفت این کیست گفتند **محمد** رسول‌الله است گفت بلات وعزی سوگند که تا این سوسمار ایمان نیاورد من نیاورم و سوسمار را برزمین نهاد سید (ع) فرمود که ای سوسمار سوسمار بزبان فصیح جواب داد چنانك همه شنودند که لبیك و سعدیك ای زیبا ترین اهل قیامت فرمود که تو که را میپرستی گفت آنکس را که عرش او در آسمان است وحکم او در زمین و راه او در دریا و رحمت او در بهشت و عذاب او در دوزخ فرمود که من کیستم گفت تو رسول خدا و خاتم پیغمبرانی اعرابی ایمان آورد .

دیگر انس روایت کند که باحضرت نبی (ع) و ابوبکر و عمر و مردی انصاری ببستان شخصی از انصار رفتیم و در آنجا گوسفندی بود سجده آن حضرت کرد **ابوبکر** گفت ماسزاوارتریم بانك سجده کنیم ازین گوسفندآن حضرت همان جواب فرمود که بااعرابی گفته بود .

دیگر ابو هریره رضی‌الله عنه روایت کند که حضرت رسالت ع ببستانی رفت اشتری در آنجا بود آن‌حضرت راسجده کرد ثعلبه بن مالك وجابر بن عبدالله و یعلی بن مرّه و عبدالله بن جعفر گفته‌اند که هیچکس بآن بستان نمیرفت الا که آن‌اشتر قصد او میکرد چون سید صلی‌الله علیه‌وسلم دررفت فی‌الحال گردن برزمین نهادوآن حضرت خطام در سروی کرد وفرمود که در میان آسمان وزمین هیچ نباشد الا که داند که من پیغمبرم الا که عاصیان انس وجن و عبدالله بن اوفی مثل این معنی روایت کرد

دیگر حسن بصری رحمة‌الله‌علیه روایت کند که شخصی بحضرت رسالت ع آمد وگفت دختر خود را در فلان وادی انداخته‌ام و مرده پیغمبر ع با او بآنجا رفت

و گفت یافلانه بقدرت خدای تعالی برخیز و زنده گـرد بر خاست و گفت لبیك و سعد یك فرمود که مادر وپدرت مسلمان شده‌اند اگر خواهی ترا باز باایشان دهم گفت مرا هیچ حاجت بایشان نیست که خدای تعالی را بهتر ازیشان یافتم (اگرچه معجزات حضرت نبوی زیادت از آنست که درحدحصر آید درین مختصر جهت تبرك وتیمن نبذی (۱) در قلم آمد والله اعلم) (۲)

ذکر وفود (۳)

ذکر وفود عرب که درین سال قوم قوم در آمدند ومسلمان شدند اسلام طایفهٔ فرازه (٤) کمابیش هفده مرد باخارجه بن حصن وجدّ بن قیس و گروه تجیب (٥) سیزده مرد باصدقات اموال و مواشی رفتند و مسلمان شدند و سید ع ترحیب ایشان فرمود آمدن گروه بنی اسد واسلام آوردن

آمدن گروه کلاب بالبید بن ربیعة بن حیان بن سلمی و اظهار اسلام خود کردن آمدن گروه بلی در ربیع الاول و بررویفع بن ثابت بلوی نزول کردند و مسلمان شدند گروه داربین «٦» از لخم آمدند

و مسلمان شدند گروه طایف در رمضان رفتند و مسلمان شدند و گروه بهراء و گروه بنی بکا و گروه طی و گروه سعد هذیـم و ایشان ازیمن بودند بمدینه رفتند ومسلمان شدند .

۱ـ نبذ بمعنی اندك

۲ـ دوسطر میان پرانتزاز نسخه پ ساقطاست

۳ـ وفود بمعنی ورود ووارد شدگان

٤ـ چنین است درهر سه نسخه مجمل و درجائی نیافتم که فراره اسم طایفه ویامحلی بوده باشد وفیروز آبادی در قاموس مینویسد فزاره پدر قبیله ازغطفانست وبنوالافزر بطنی است

٥ـ تجیب بطی از قبیله کمده و ازآنست کنانة بن بشر قاتل عثمان ـ فرهنك نفیسی و نسخه پ نجیب نوشته

٦ـ نسخه نداربین

ویران کردن مسجد ضرار که منافقان ساخته بودند وجبرئیل سیدرا ع خبرداد وآن حضرت فرمود که آنرا ویران کردند وآتش در زدند

هجرت فرمودن حضرت نبی ع از ازواج یك ماه وواسطه آن بود که حضرت نبی ع بخانه **حفصه** بود و او ازآن حضرت رخصت طلبیده بخانه پدر خود رفت وآن حضرت ماریه را بخانه اوطلب فرمود وبلا او جمع شد وحفصه باز آمد ودید که ماریه پیش آن حضرت بود بگریست و گفت معلوم کردم که پیش تو که بود حضرت نبی چون غیرت اودید ماریه را بر خود حرام کرد وفرمود که این سخن با کسی نگویی وحفصه این قصه باعایشه باز گفت وآن حضرت باز شنید وبرنجید ویك ماه ازازواج هجرة فرمود وآیه یاایها النبی لم تحرم ما احلّ الله لك نازل شد

هلاك عبدالله بن ابی سلول منافق علیه اللعنه وحضرت نبی ع برو نماز کرد «۱» وجامهٔ خود جهت کفن او بداد وآیت ولاتصل علی احد منهم مات ابدا تا وهم فاسقون نازل شد گشادن دومة «۱» الجندل بر دست **خالد** بن الولید رضی الله عنه و گرفتار شدن پادشاه ایشان اکیدم وبعضی از محدثان اکیدر تصحیح کرده‌اند وهوا کیدم بن عبدالملك واین نیزیکی از معجزات آن حضرت ع بود که بوقت فرستادن خالدولید چهار صدو بیست مرد با او بفرستاد خالدبن الولید گفت یارسول الله این لشکر کم است آن حضرت فرمود که چون بدانجا رسی اکیدم در صید گاو کوهی باشد وتو اورا اسیر کنی وچون خالد نزدیك رسید او بربام قصر خود نشسته بود وشب ماهتاب بود و گاو کوهی آمده بود وسروی «۳» خود بر در قصر میمالید او ازجهت صید از قصر بزیر آمدوصید را

۱- نسخه پ نماز گزارد

۲- دومة الجندل بالضم ویقال دوماء الجندل موضعی یاشهریست نزدیك تبوك ودر آن حصنی است محکم - منتهی الارب - ویاقوت نیز درحرف دال ضبط کرده ولی درهر سه نسخه مجمل روی دال نقطه گذاشته شده ویاقوت گوید تبوك قریة بین وادی القری والشام

۳- سرو بضم اول وثانی بواو کشیده مطلق شاخ را گویند خواه شاخ گاو باشد یا گوسفند (برهان) ودرنسخه ن سروروی خودنوشته شده

دنبال کرده بود ناگاه بخالدبن الولید رسید وخالداو رااسیر کرد وبرادر اورادرحرب قتل کردند واکیدم را پیش حضرت رسالت ع آوردند آن حضرت بااو جزیه مقرر فرمود واو را اجازت مراجعت داد

اسلام عروة بن مسعود الثقفی رضی‌الله‌عنه که او کلانتر قوم ثقیف بود واز حضرت نبی ع اجازت طلبیده بمیان قوم خود رفت‌وایشان را باسلام دعوت کرد او را بقتل آوردند بعد از آن ایشان راوهم آن شد که مبادا که آن حضرت لشکر فرستد خود رفتند ومسلمان شدند وآن حضرت کس فرستاد ولات که بت ایشان‌بود خراب کردند وقرض عروة‌بن مسعود الثقفی ازآن ادا کردند

فرستادن حضرت نبی ع ولیدبن عقبه‌بن ابی‌معیط را بـه‌بلمصطلق ازخزاعه تا صدقه ایشان بستاند

وایشان مسلمان‌بودند ومسجد بنا کرده‌بودند ومیان ولید وایشان در جاهلیت‌عداوت بود ایشان چون خبر آمدن‌او شنیدند استقبال کردند ولید چون خبر آمدن‌ایشان شنیدتصور کرد که ایشان‌باسلاح آمده‌اند وجنك خواهند کرد مراجعت بمدینه‌نموده باآن حضرت گفت که ایشان نیت محاربه دارند آن حضرت خواست که‌لشکرفرستد آن قوم چون‌معلوم کردند که او مراجعت نمود پیش آن حضرت رفتند و گفتند یا رسول‌الله ما رسول ترا شنیدیم واستقبال کردیم تا او را گرامی داریم او باز گشت و ما آمدیم تاحضرت‌رسالت ع چه فرماید‌آن حضرت‌ایشانرا موقوف فرمودوخالدبن الولید را بفرستاد که حقیقت حال ایشان معلوم کند خالد رفت واز میان ایشان بانك نماز شام و نماز خفتن شنید وبغیر از اطاعت وخیر چیزی دیگر مشاهده‌نکرد باآن حضرت پیغام فرستاد وزکوة ایشان فراگرفت وآیت یا ایها الذین آمنوا ان جائکم فاسق بنبا فتبیینوا درین باب فرو آمد (۱)

---

۱ ـ نسخه ن فرود آمد و نسخه پ نازل شد

اسلام کعب بن زهیر الشاعر - اسلام **مالك** بن نمط که رئیس قبیلهٔ همدان بود واسلام قبیلهٔ او

وفات ملك نجاشی ملك حبشه که مسلمان شده بود وحمایت مهاجران کرده ونام او **اصحمه** بود و در روز وفات او حضرت نبی ع در مدینه از وفات او خبر دادو جهت او استغفار فرمود و بمصلّی رفت وبامهاجر وانصار براو نماز بجماعت گزارد بچهار تکبیر نماز غایب

اسلام ضمان بن ثعلبه ازقوم بنی سعد - اجازت خواستن ابوخثیمه از حضرت نبی ع بوقتی که بغزو تبوك میفرمود که ابوخثیمه میگوید که رخصت یافته مراجعت نمودم وچون بخانه در آمدم دیدم که زنان خودرا آراسته کرده اند وثمار بسیار آورده و کوزه ها آب سرد نهاده وطعامهای الوان میپزند پشیمان شدم گفتم روا باشد که آن حضرت در گرما سفر کند ومن بعشرت وتنعم در سایه بنشینم همچنان که در آمده بودم بیرون رفتم وبر راحله سوار شدم ودر عقب حضرت رسالت ع برفتم ودر تبوك بدان حضرت پیوستم ومرا دعای خیر فرمود

هم بوقت رفتن بغزو تبوك حضرت **نبی** ع بامیرالمؤمنین **علی** المرتضی کرم الله وجهه فرمود که تودر مدینه باش تا ما مراجعت نمائیم منافقان گفتند که آن حضرت ازعلی رنجیده که اورا باخود نبرد علی المرتضی چون این سخن بشنید سلاح بر خود راست کرده درعقب آن حضرت فرمود افلا ترضی ان تکون منی بمنزلة هارون من موسی هم درین حرب(۱) **ابوذر** غفاری ازلشکر جدامانده بود و از عقب لشکر تنها می آمد حضرت بنی ع فرمود که کیست که می آید گفتند اباذرست که تنها می آید آن حضرت فرمود که اباذر تنها رود وتنها میرد واورا تنها برانگیزند و درزمان (امیرالمؤمنین«۲»

۱ـ نسخه ب هم درین لشکر

۲ـ کلمه میان پرانتز از نسخه ن ساقط شده

عثمان رضی الله عنه تنها در ربذه (۱) (در سنه اثنی وثلثین (۲) وفات کرد)

توبه کردن **محبس** بن حمیر از نفاق و مسلمان صادق شدن وحضرت رسالت (ع) او را بالتماس او **عبد الرحمن** نام نهاد و من بعد او را عبدالرحمن گفتند.

وفات **ام کلثوم** بنت سید (ع) که در حبالهٔ عثمان ذی النورین بود رضی الله عنهما

سنة حجة الوداع وهی العاشره من الهجرة «۱۰»

درین سال حضرت رسالت صلی الله علیه وآله حجة الوداع کرد وآن چنان بود که در بیست و پنجم ذی‌قعده از مدینه بیرون فرمودند و حج گزارده بامدینه فرمود.

وفات یزید بن ابوسفیان بن حرب در مکه مبارك ـ وفات حارث بن هشام رضی الله عنه برادر **ابوجهل** لعین

غزو نجران و گشادن آن بردست خالد بن الولید و اسلام اهل نجران وبنی **حارث** هم بردست خالد مذکور

ذکر وفود

که گروه سلامان در شوّال بمدینه رفتند و حبیب سلامانی پیشوای ایشان بود ومسلمان شدند و گروه محارب در حجة الوداع بمدینه رفتند و **سواء** بن الحارث و پسر او **خزیمه** باایشان بودند وهیچ طایفه سخت‌تر و غلیظتر از آن قوم بررسول نبود و شخصی در آن میان بود که پیغمبر اورا شناخت واو گفت الحمدلله که نمردم تاترا تصدیق کردم آن حضرت فرمود که دلها در دست خدایست و دست مبارك بر روی خزیمه مالید روی او منوّر شد وایشان‌را گرامی داشت وتفضل فرمود و گروه ازد بمدینه رفتند (۳) و صرد بن عبدالله پیشوای ایشان بود و مسلمان شدند و گروه

۱ـ ربذه بفتح اوله و ثانیه و ذال معجمه مفتوحه من قری المدینه علی ثلثة امیال بها قبر ابی ذر «مراصد الاطلاع» و در هرسه نسخه مجمل بدال مهمله است

۲ـ تاریخ وفات ابی ذر فقط درنسخه پ است ودر اسدالغابه مجلد خامس ص۱۸۶ اختلف فی اسمه اختلافاً کثیراً فقیل جندب بن جنادة وهو اکثر واصح و ص ۱۸۷ توفی ابوذر بالربذة سنة احدی و ثلاثین او اثنتین و ثلاثین

۳ـ نسخه ن و گروهي از مدینه رفتند

غسان و گروه **عامر** در رمضان بمدینه رفتند و مسلمان شدند و گروه **زبید** بحضرت نبی (ع) رفتند و **عمرو بن معدی کرب** باایشان بود مسلمان شد و بعد از وفات آن حضرت مرتد شد و باز باسلام آمد و گروه عبدالقیس و **اشعث** بن قیس و گروه کنده و گروه بنی حنیفه بامسیلمه کذاب بمدینه رفتند و مسلمان شدند و چون مراجعت کردند مسیلمه مرتد شد و قوم بجیله صد و پنجاه نفر بمدینه رفتند و **جریر** بن عبدالله بجلی پیشوای ایشان بود حضرت رسالت ع فرموده بود که از پس این گروه بهترین اهل یمن خواهد آمد و بر روی او داغیست که ملکی کرده است پس جریر بن عبدالله بر راحله سوار بود باقوم خود آمدند و مسلمان شدند و جریر ذوالخصله(۱) را که بت ایشان بود خراب کرد و سوزانید و گروه **رهاویین**(۲) و گروه تغلب(۳) و گروه **عاقب** وسیدان نجران بمدینه رفتند ومسلمان شدند و گروه عیس «۴» و خولان بمدینه رفتند و مسلمان شدند و گروه **عامر** بن صعصعه بمدینه رفتند و مسلمان شدند.

حرق **اربد** بن ربیعه که قصد حضرت نبی «ع» کرده بود بدعای آن حضرت مردن عامر بن الطفیل که پیغمبر «ع» اورا دعا فرمود و گفت که الهی شرّ او از من کفایت کن و غدّه از حلق او بر آمد و هم در ساعت بر بالای اسب هلاك شد

سخن **گفتن** مبارك یمامه در روز ولادت و گواهی دادن بر رسالت حضرت نبی «ع» **خروج اسود** عنسی که دعوی پیغمبری کرد علیه اللعنه

۱- در نسخه ل و ن دال مهمله‌است ذو لخصلة نام بتخانه بنودوس و بنو خثعم و بجیله ... و خصلة نام بتی از ایشان ... و معنی از نام ذوالخصله این اراده میکردند که پرستندگان و طوف کنندگان گرد او رها شدگان یا باخلوصان باشند «لغت نامه دهخدا»

۲- رهاوی منسوب بشهر رهاء و یاقبیلهٔ رهاء و این اسم از نسخه پ ساقط است «فرهنگ نفیسی»

۳- تغلب نام قبیله‌ایست و نسخه پ ثعلب نوشته که آن نیز اسم قبیله‌ایست

۴- نسخه پ عبس

دعوی پیغمبری **مسیلمهٔ** کذاب و خروج او که برین منوال نامه بحضرت نبی نوشت که من مسیلمهٔ رسول‌الله الی محمدٍ رسول‌الله السلام علیك اما بعد فانی قد اشرکت فی الامر معك وان لنا نصف الارض ولقریش نصف الارض ولکن قریش یتعدون

جواب :

بسم الله الرّحمن الرّحیم

من محمد رسول‌الله ﷺ الی مسیلمة الکذاب السلام علی من اتّبع الهدی امّا بعد فان الارض لله یورثها من یشاء من عباده والعاقبة للمتقین و فرمود که خدای تعالی اورا باتابعان او هلاك گرداند .

اسلام ملوك حمیر اول **حارث**(۱) بن عبد کلاب دویم نعیم بن عبد کلاب کلال(۲) سیم **نعمان** قیل ذی‌رعین چهارم معارف معافر(۳) پنجم همدان ششم ذرعهٔ«۴» ذی‌یزن که پیشتر مسلمان شده بود ومکتوبات آوردند که پادشاهان مذکور و قوم ایشان مسلمان شده‌اند .

قتل خالدبن سفیان بردست عبدالله انیس ـ اسلام ثمامهٔ یمامه

فرستادن حضرت نبی (ع) جریر بن عبدالله البجلی را پیش ذوالکلاع«۵» سمیذع بن تاکور بن حبیب بن مالك بن حسان بن تبع واو باصریبیّه بنت ابرهة بن صباح که زن او بود مسلمان شدند .

اسلام فروة بن عمرو حزامی(۶) که عامل روم بود و اسبی و استری سپید

۱ـ در نسخه ن حاث بن

۲ـ نسخه ل و ن هردوکلمه چنانکه درمتن است نوشته‌اند و نسخه پ نوشته است عبد کلاب و بعضی عبد کلال تصحیح کرده‌اند

۳ـ نسخه ل و ن چنین است و نسخه پ مینویسد معارف و قیل معافر

۴ـ در نسخه پ بدال مهمله است

۵ـ نسخه ن ذوالکلال

۶ـ نسخه پ حذامی

و چند قد جامه بدست قرابت خود(۱) پیش سید (ع) فرستاد و از اسلام خود خبر داد آن حضرت بدو نوشت که از اسلام تو خبر یافتم حق تعالی ترا هدایت بخشید پادشاه روم ازاسلام اوخبر یافت گفت از دین محمد بگرد ترا ملکی دهم او نشنود و در جواب او گفت بدان که این محمد است که عیسی (ع) بمقدم او مژده داد بعد از آن اورا بند کرد مفید نیامد قتل و صلب کرد و از دین نگشت جزاك الله خیراً فی الدّارین.

وفات **لبید** بن ربیعه العامری الشّاعر و فدو اسلم و مات و هو ابن مائه وسبع و خمسین سنه.

وفات **باذان** حاکم یمن رحمة‌الله علیه و بعد ازوی حضرت رسالت (ع) حکومت یمن برچند کس مقرّر فرمود که هریك در یمن حاکم موضعی باشند وهم **شهر** بن باذان(۲) عامربن شهر همدانی - ابوموسی اشعری(۳) خالدبن سعیدبن عاص - یعلی بن امیه عمروبن حزم - زیادبن لبید - عکاشه‌بن ثور - معاذبن جبل رضی‌الله عنهم

سنه احدی عشر هجری (۱۱)

درین سال دویست مرد ازیمن که بردست **معاذ**بن جبل مسلمان شده بودند آمدند و از اسلام خود حضرت نبی را (ع) آگاه کردند **مویهبه** مولای رسول (ع) روایت کند که درماه محرم شبی آن حضرت مرا گفت که مارا فرموده‌اند که استغفار اهل بقیع کنیم من با آن حضرت برفتم بعد اززمانی دراز که استغفار فرمود ومراجعت کرد فرمود یامویهبه مرا مخیر کرده‌اند میان عمر جاوید و خزاین دنیا و بعد از آن بهشت و میان عمر اندك و لقای حق تعالی و بهشت من گفتم یا رسول‌الله عمر جاوید و خزاین دنیا و بهشت اختیار کن فرمود نی بل لقاءِ حق تعالی و بهشت اختیار کردم.

۱- نسخه پ مراتب خویش

۲- کلمه و هم از نسخه پ ساقط است و در نسخه ن شهر باذان

۳- نسخه ن اشعر

قتل آسود عنسی کذاب که دعوی پیغمبری کرده بود و هو عیهلة بن کعب لعنه‌الله بر دست فیروز دیلمی وفیروز مذکور خواهر زاده‌ملك نجاشی است و کنیة او ابوعبدالله یاابوعبدالرحمن است رضی‌الله عنه

تعیین فرمودن حضرت رسالت (ع) **اسامة**بن زیدبن حارثه را با مارت لشکر و مقرر فرمود که ساختگی غزو شام کند درروز دو شنبه سادس عشرین صفر(۱) (امیرالمؤمنین) (۲) ابابکر الصدیق و عمر الفاروق و عثمان بن عفان وتمامی بزرگان مهاجرو انصار رضی‌الله عنهم درین فرصت (۳) مقرر بود که باسامة بن‌زید بروند و کسی گفته باشد که آن حضرت کودکی را بر سر مهاجر وانصار امیر ساخته است آن حضرت ازین سخن بغضب رفته بر منبر فرمود و فرمود که بمن رسانیده‌اند که بعضی از شما در امارت اسامة بن زیدبن حارثه طعن کرده‌اید در امارت پدر او نیز طعن کردید و اوسزاوار امارت بود و این نیز سزاوار امارت است و من او را دوست میدارم

ابتدای مرض حضرت نبی (ع) ودرین مرض آن‌حضرت چهل بنده آزاد فرمود در روز چهار شنبه ثامن عشرین صفر در مدینه مبارك و اجازت خواستن از ازواج و بخانه (ام‌المومنین) (۲) **عایشه** صدیقه رضی‌الله‌عنها آمدن الطامة الکبری(٤) و القیامة العظمی وفات حضرت رسالت ﷺ میانهٔ روز دو شنبه ثانی عشر ربیع‌الاول مدت عمر آن حضرت (ع) شصت و سه سال بود وآن حضرت (ع) روز دوشنبه متولدشد و روز دو شنبه رفع حجرا سودفرمودوروز دو شنبه وحی بدو نازل‌شد و روز دوشنبه

۱- نسخه‌ن شهرصفر

۲- کلمه میان پرانتز . از نسخه ن ساقط شده

۳- نسخه پ در ین غزو

٤- الطامة الکبری حادثه‌بزرك وکاری سخت و بلای غالب که فوق‌همه بلاها باشد وکنایه از روز قیامت (فرهنك نفیسی و لغت نامه دهخدا و آنند راج)

معراج آن حضرت بود و روز دو شنبه از مکه هجرت بمدینه کرد و روز دوشنبه بقبا (۱) فرود آمد و روز دو شنبه تعیین قبله بکعبه شد و روز دو شنبه وفات کرد صلی الله علیه و آله و اصحابه اجمعین و سلم تسلیماً کثیرا

عبدالله بن ابی اوفی رضی الله عنه روایت کند که سید علیه الصلوة والتحیه ذکر حق تعالی بسیار کردی و سخن بی فایده نگفتی و نماز در از گزاردی و خطبه کوتاه فرمودی و با بندگان و بیوه زنان برفتی تا کار ایشان بسازد وازین استنکاف ننمودی و در صفت اخلاق آن حضرت آمده که شرم بسیار داشت و فراخ دل ورحیم بود ودائم اندوهناك و گریان بودی وامیدواری بحضرت عزت عز شانه داشتی و کریم الوفا بود ومنت نمی نهاد و همیشه ذکر حق تعالی کردی امین وعالی همت وستار و بی آزار بودی وخوش خلق ونور دیدهٔ عالم وعالمیان بود وفا وحلم وموانست وترحم وسخاوت خوی او بود واو حکیم ودانا و قایم بامر حق بودی و بر عهد وفا کردی ودر عبادت خدای تعالی مجد بودی و طلب رضاء حق کردی و قاطع شهوات بودی و عفو کننده بودی مصیبات را پنهان داشتی و اکثر ایام صایم بودی و دایم در خشوع وانابت بودی و شبها را زنده داشتی ومنصف و نزدیك بدلها بودی و در خیر راغب بودی و بزرگ همت و مراقب احوال همه بودی و از بدی دور بودی در بدی زاهد بودی در خانه چون غریبان معاش کردی درویشان را دوست داشتی سازگاری و کمال فطانت خوی او بود طبیب توانگران و پرهیزگارترین خلایق بود دلیل درماندگان و صلاح جوی امت بود بزرگان را معظم داشتی کوچکان را مقرب ساختی بر فقرا ترحم کردی باندك چیزی شاکر بودی در وقت صحبت سهل بودی در قسمت عدل کردی در معامله پیشی گرفتی در مقاتله شجاع بودی باوقار و عظیم و کم گوی و مهیب بود اندك خندیدی بزرك قدر و کف گشاده وتازه روی و بسیار ذکر شیرین

۱- قبا قریة قرب المدینه « مراصد الاطلاع »

زبان و کثیرالتبسم و نمکین قول بودی سخی نفس و اندك تنعم بود زود در خشم نشدی و حلم را بزودی در عمل آوردی عاقل تمام و پاکیزه سخن بودی عفت‌نفس بکمال داشت و پیش سلام ولطیف‌طبع وچاره جوی خلایق بود وآن‌حضرت (ع) درشت خوی وعیب کننده و سخت دل و فحش گوینده‌نبود دشنام دادن و طیش (۱) و حرص و بخل و مکر و فریب در وی نبود مال جمع نمیکرد و مانع خیر نمیشد و طمع بکس‌نمیداشت و کم گوی‌و کم‌خور بود و متکبر نبودومنت بر کس‌نمی‌نهاد واز کسل و ملال و طعن زدن و تعجیل در کارها و گزند رسانیدن و حسد و بیوفائی مبرا بود بیهوده نگفتی و جزع نکردی (و بد گوئی مردم نکردی) (۲)

هر گز گنج ننهاد و احتکار غله نکرد و مذمت مردم روا نداشت و افتخار نیاورد و محتال نبود هیچ عادت بد دروی نبود صلوات‌الله علیه فی الاولین مبعوثاً و برکاته علیه فی الاخرین موروثاً

صفت خاتم نبوت

در صحیحین ثابت بن زید روایت کرده که مرا خاله من بحضرت نبی «ع» برد و گفت یا رسول‌الله خواهر زادهٔ من دردناکست پس دست مبارك بر سر من نهاد و دعاء بر کت فرمود پس‌وضو ساخت ومن‌آب‌وضوء آن‌حضرت بیاشامیدم و بر خاستم از پس پشت اوخاتم نبوت را دیدم مثل جوز گرهی بزرك که در پرده حجله‌عروس میباشد و جابر بن سمره در صحیح مسلم روایت کند که در میان دو شانه مبارك حضرت رسالت«ع» خاتم نبوت را دیدم همچو غده سرخ مانند بیضه کبوتر **عبدالله** سرجس (۳) هم در آنجا روایت کند که بحضرت سید رفتم و از طعام او بخوردم و از آب او بیاشامیدم و در کنار شانه مبارك او خاتم نبوت را دیدم و خالهای سیاه

۱ـ طیش سبکی و سبك شدن‌ومجازاً بمعنی غصه و بیدماغی « آنندراج »

۲ـ عبارت میان پرانتز . فقط در نسخه ل است

۳ـ نسخه پ عبدالله بن سرجس

بر آن بود

نقل است که چون انصار دیدند که مرض حضرت رسالت سنگین شد بترسیدند و در مسجد آمد شد میکردند و **عباس** و **علی** و **فضل** رضی‌الله‌عنهم بحضرت نبی «ع» رفتند و حال انصار را عرضه داشتند فرمود که چه میگویند گفتند خوف از وفات تو میکنند و زنان فریاد کردند پس آن حضرت عصابه (۱) بر سر بسته تکیه بر علی و فضل فرمود و عباس از پیش وی میرفت و هردو پای مبارك را در زمین میکشید تا بر پای منبر نشست و خلایق جمله متوجه شدند حمد و ثنای حق عز شانه گفت و بعد از آن فرمود که ای خلایق بمن رسیده است که شما از مرك من میترسید انکار مرك من مکنید چگونه انکار مرك من کنید چون میدانید که خبر مرك من بشما رسیده است و هیچ پیغمبر پیش از ما جاوید نماند و ما جمله ملحق بخدای خواهیم شد شما را وصیت میکنم که درشان مهاجران اولین نیکی کنید و ایشان را وصیت میکنم «خود» بخود «۲» نیك باشند و سورهٔ و العصر تا بآخر فرو خواند و فرمود که جریان امور بر قضا و قدر است و در استعجال کاری که مؤجل باشد کوشش منمایید که بتعجیل کردن شما آنرا معجل نخواهند کرد و هر کسی که خواهد که بر قضا غالب شود خدای تعالی او را قهر کند و هر کس که حق عزشانه را فریب دهد او را منکوب گرداند

فهل عَسَیتم إن تولّیتم اَنْ تفسدوا فی الارض و تقطعوا ارحامکم

و شما را وصیت میکنم که درشان انصار نیکوئی کنید که پیش از آنکه شما بجای ایشان احسان کنید شمارا جای دادند و ایمان آوردند و ثمار وارتفاعات (۳)

۱- غصابه آنچه بدان بسته شود وسر بند و دستار سر (آنندراج)

۲- کلمه میان پرانتز . از نسخه ن ساقط است

۳- ارتفاع بلندی و بلند شدن و فارسیان بمعنی آنچ از اقطاع و جاگیر بهم رسد استعمال نمایند (فرهنك آنندراج)

باشما مناصفه کردند و شمارا بر خود مقدم داشتند و اگر چه خود در تنگی بودند و هر کس که بر ایشان حاکم خواهد بود باید که از نیکو کاران ایشان قبول کنند واز بدکاران ایشان تجاوز نمایند و کس را بر ایشان اختیار نکنند و من پیش از شما رحلت از دنیا خواهم کرد وشما بمن ملحق خواهید شد وموعد حوض است از میان بصرای شام وصنعاء یمن عریضتر و از ناودان کعبه آبی در آنجا ریزان باشد و از زبد «۱» نرمتر و از عسل شیرین تر بود هر کس که جرعهٔ از آن آشامد هر گز تشنه نشود سنگ ریزهٔ آن مروارید بود ورمل آن مشك اذفر «۲» خالص و هر کس که از آن محروم ماند از همه نیکی محروم باشد وهر کس که دوست میدارد که در آن موعد بمن رسد باید که دست وزبان نگاه دارد

فضل بن عباس روایت کند که حضرت نبی ع بر منبر نشست وحمد وثنای حق عز شانه بگفت وبعد از آن فرمود که ای جماعت خلایق من از میان شما غایب خواهم شد پس هر کس را که زده باشم باید که از من قصاص خواهد وهر کس که مال وی را گرفته باشم باید که از مال من (۳) باز ستاند وهر کس که اورا دشنام داده باشم باید که تدارك کند ونگوید که ترسناکم واز خدای شرم دارم وبدانید که کینه ولجاج در طبیعت من نیست ودوست ترین من بشما آن کس است که حق خود را فرا گیرد ویا مرا حلال کند تا خوش بخدای رسم و چنان دانم که این یك نوبت که گفتم کافی است وچند نوبت بگویم پس فرو آمد و نماز پیشین گزارد ودیگر بار بر منبر رفت وهمان کلمات اعاده فرمود شخصی برخاست و گفت یارسول الله مرا بر توسه درهم است آن حضرت فرمود که ما تکذیب کس نمیکنیم گفت در فلان روز مسکینی آمد فرمودی که سه درهم بوی ده پس گفت یا فضل آن سه درهم بازده و

۱- زبد بالضم کفك شیر و سر شیر وزبد کفك آب وشیر - فرهنك آنندراج-

۲- اذفر بمعنی تیز بود ومسك اذفر یعنی تیز بوی وخالص - فرهنك آنندراج-

۳- نسخهٔ ن که از من

بنشست و بعداز آن گفت که ای خلایق هر کس که حق کسی بروی هست باید که بگزارد واز فضیحت دنیا نترسد که فضیحت دنیااز فضیحت آخرت اهون است مردی بر خاست و گفت یا رسول الله من سه درم درسبیل الله دزدیده‌ام که محتاج بودم فرمود که یا **فضل** ازوی فرا گیر بعد از آن فرمود که هر کس که خوف ازتقصیر خود دارد بر خیزد تا دعا از بهروی کنم شخصی بر خاست و گفت یا رسول الله دروغ بسیار میگویم وخواب بسیار میکنم فرمود که الهی اورا صدق روزی کن وچون نخواهد خواب ازوی دور دار

دیگری برخاست و گفت یارسول الله من دروغگوی ومنافقم وهمه بدیها کردم عمر گفت ای مرد خود را رسوا کردی سید ع فرمود که (ای) (۱) عمر فضیحت دنیا ازفضیحت عقبی (ایشان)(۲) به است و بعد ازآن گفت الهی اورا صدق وایمان روزی گردان و عاقبت وی بخیر پس عمر سخنی گفت آن حضرت از آن تبسم فرمود و گفت عمر بامن است ومن بااو وحق باعمر است هر کجا باشد بعضی ازعلما گفته اند که غرض سید ع ازین حدیث تعلیم امت بود والا او از ظلم وتعدی معصوم ومبرّا بود صلی الله علیه وعلی آله و اصحابه اجمعین

نقل است که عبدالله بن زیدالانصاری رحمة الله علیه که صاحب اذان بود و بانك نماز ازو منقول است که بخواب دیده بود و او مستجاب الدّعوه بود چون شنید که آن حضرت وفات یافت در بستان بود گفت خدایا مرا نابینا گردان فی الحال نابینا شد گفتند چرا این دعا کردی گفت لذت چشم در نظر است وبعداز محمد ع چشم من از دیدار هیچکس لذت نیابد

علی المرتضی کرّم الله وجهه روایت کند که پیغمبر ع را دفن کردیم اعرابی آمد وخودرا برتربت مقدّسه انداخت واز آن خاك پاك برسر میریخت و گفت یارسول

۱ـ کلمه (ای) ازنسخه لون ساقط است

۲ـ کلمهٔ میان پرانتز فقط درنسخه مپ است

الله امر کردی وشنیدیم وقرآن از خدای تعالی فرا گرفتی وما از تو فرا گرفتیم واز آن جمله آنست کـه فرموده قوله تعالی ولوانهم اذ ظلموا انفسهم جاءوك فاستغفروا الله واستغفرلهم الرّسول لوجدوا الله توابا رحیما ومن(۱) بر نفس خود ظلم کرده‌ام وآمدم که‌از بهرمن استغفار کنی فی الحال ازقبرسه بار(۲) آواز آمد که‌ترا آمرزیدند

و در وقت وفات آن حضرت (ع) از واج نبی(۳) نه تن در حیات بودند

هن(٤) **عایشه** صدّیقه رضی‌الله عنها   **حفصه** بنت عمر الخطاب(۵)
ام‌حبیبه بنت ابوسفیان بن حرب   **ام‌سلمه** بنت امیة بن مغیره«٦»
سوده بنت زمعة بن قیس   **زینب** بنت جحش بن ریاب
میمونه بنت حارث بن حرب   **صفیه** بنت حییّ بن اخطب
جویریه بنت حارث بن ابی ضرار   رضوان‌الله علیهم اجمعین

و چهاردیگراند اوّل **خدیجة** الکبری ام‌المؤمنین که وفات کرده بود «رضی‌الله عنها» «۷» دوم زینب بنت خزیمه که او نیز وفات کرده بود سیم **اسما** بنت نعمان که برو بیاضی بود اورا مهر داده بخانه پدر فرستاد چهارم **عمره** بنت یزیدالکلابیه که بارسول‌الله در وقت زفاف گفت اعوذبالله منك حضرت نبی (ع) اورا رد فرمود و بروایتی گفته‌اند که برو نیز بیاضی بود(۸) و بروایتی **ملیکه** کندیه أولیثیه بود که او نیز اعوذبالله منك گفت وجمعی دیگر بوده‌اند که سید «ع» هریك را بچیزی رد کرده که شرح آن داده میشود **غزیه** بنت دودان بالدالین المهملتین ابن **عوف** بن جابر

۱ـ من از نسخه ن ساقط است   «سوره مبارکه نساء آیه ٦٤»
۲ـ سه‌بار از نسخه پ ساقط است
۳ـ در نسخه پ طاهره بجای نبی
٤ـ این کلمه درنسخه ن نیست ودرنسخه ل وهم نوشته
۵ـ نسخه ن عمرابن الخطاب
٦ـ نسخه پ ابی امیه بن
۷ـ عبارت میان پرانتز فقط درنسخه پ است
۸ـ بیاض بمعنی لکه پیسی

و او ام شریك است که نفس خود بحضرت نبی (ع) بخشید و او را پیش از حفصه قبول فرمود قتیله بنت قیس خواهر **اشعث** بن قیس الکندی و پیش از دخول حضرت رسالت (ع) وفات فرمود و بعضی گویند که پیش از دخول طلاق فرمود ـ **عمره** بنت قرطا که حضرت نبی (ع) اورا نکاح فرمود پدرش وصف او در آن حضرت میکرد از جمله گفت که هرگز خسته«۱» نشده آن حضرت فرمود که پس در وخیری نباشد اورا پیش از دخول ترك فرمود خوله بنت هذیل بعضی گفته‌اند که اوست که نفس خودرا بحضرت رسالت بخشید ـ **لیلی** بنت حطیم انصاریه که اودست بر پشت حضرت نبی (ع) زد آن حضرت فرمود که ترا اسد بخورد و اورا ترك فرمود واورا گرگ بخورد ـ برصا که پدرش نخواست که اورا بحضرت رسالت دهد دروغ گفت که برص دارد و چون بخانه رفت مبروص شده بود ـ **صبا** بنت صلت و او پیش از دخول بمرد **اساف** خواهر **دحیة‌الکلبی** و او (نیز) (۲) پیش از دخول بمرد عالیه بنت طبیان آن حضرت (ع) او را زن کرد و اندك زمانی باآن حضرت (ع) بود بعد از آن او را طلاق داد ـ **ماریه** بنت شمعون قبطیه که سریه بود و اورا مقوقس بهدیه(پیش)(۳) سید (ع) فرستاده بود و ابراهیم‌بن‌النبی (ع) ازو متولد شد و بدین واسطه آزاد شد ریحانه بنت عمروبن خنافه از زنان بنی عمروبن قریظه که آن حضرت (ع) از بهر خود اختیار فرمود و سرّیه ساخت و بعد از آن خواست که او را آزاد کند و زن کند او گفت یارسول‌الله مرا در ملك خود بگذار که سبکباری من و تو درآنست و تاروز وفات آن حضرت (ع) در تصرف آن حضرت بود .

خلافت امیرالمؤمنین ابوبکر الصدیق رضی‌الله عنه

عزیمت اسامة‌بن زید بغزو شام بموجبی که حضرت نبی (ع) تعیین فرموده

۱ـ نسخه پ بیمارنشده

۲ـ کلمه میان پرانتز از نسخه ل و ن ساقط است

۳ـ کلمه میان پرانتز از نسخه ن ساقط است و نسخه پ بدان حضرت فرستاده بود

بود واز آن لشکر دو کس تخلّف نمودند امیرالمؤمنین ابابکر رضی الله عنه بواسطهٔ خلافت و امیرالمؤمنین عمر را! امیرالمؤمنین ابابکر از اسامه التماس نمود و باقی بصورتی که سید (ع) تعیین فرموده بود بااسامه رفتند.

خواستن مسیلمهٔ کذّاب زن سجّاج نام که او نیز دعوی پیغمبری میکرد و او ملکهٔ متموله بود بنت منذر التمیمیه در بنی یربوع

لشکر کشیدن (امیرالمؤمنین) (۱) ابابکر رضی الله عنه بحرب مسیلمه کذاب و قتل مسیلمه بردست وحشی قاتل حمزه و بروایتی ابابکر خالد ولید را فرستاد و در قتل مسیلمه کذاب ابودجانه سماك بن خرشه با وحشی شریك بود و هردو حربه برو زدند.

شهادت طفیل بن عمرو الدوسی درحرب مذکور - شهادت زیدبن خطاب برادر امیرالمؤمنین عمر رضی الله عنهما درحرب مذکور - شهادت ثابت بن قیس بن شماس (۲) که ضربی برپای او زدند و پای او بریده شد آن پای بریده را برقاتل خود زد و او را هلاك کرد هم در حرب مسیلمه کذاب - شهادت ابوحذیفه هاشم بن عتبة بن ربیعه بن عبد شمس بن عبد مناف القرشی العبشمی واوازفضلاء صحابه بود وازمهاجران اول بود و شرف وفضل بایکدیگر جمع داشت صلی القبلتین و هاجر الهجرتین اسلام او پیش از آن بود که سید (ع) بدارالارقم درآید و او بحبشه هجرت کرد و پسر او محمد بن ابی حذیفه در حبشه متولد شد و از حبشه پیش آن حضرت بمکه آمد و آنجا بود تاهجرت بمدینه واقع شد و در مشاهدات بدر واحد و خندق و حدیبیه و جمیع حروب حاضر بود ودر حرب یمامه شهید شد رضی الله عنه هند خاتون ابوسفیان خواهر او بود و از مسلمانان در حرب یمامه یکهزار و دویست کس درجه شهادت یافتند و از کفار از جمله چهل هزار که عدد لشکر ایشان بود بیست هزار بقتل

۱- کلمه میان پرانتز از نسخه ن ساقط است

۲- در نسخه پ شماس

آمدند و بامسیلمه بدوزخ رفتند و در مولود حضرت نبی (ع) گفته که خالدبن الولید را بحرب مسیلمه کذاب فرستاده بودند و همچنانچه سید (ع) فرموده بود که حق تعالی ترا بامتابعان تو هلاك گرداند همچنان شد .

قتل **مالك** بن نویره حاکم برّ عرب بردست خالدبن الولید و آن چنان بود که خبر رسید که مالك مذکور و اعراب برّ مرتد شدند امیرالمؤمنین ابابکر رضی‌الله عنه فرمود که خالدبن الولید برود و باایشان حرب کند چون خالد بدیشان نزدیك شد مالك نویره بامیرالمؤمنین عمر رضی‌الله عنه نامه نوشت ومال زکوة فرستاد و باز نمود که ما مرتد نشده‌ایم و مسلمانیم و امیرالمؤمنین عمر این سخن بسمع امیرالمؤمنین ابابکر رسانید و چون خالدبن الولید بمالك نویره رسید آمدند و گفتند ما مسلمانیم در اثناء سخن برزبان مالك نویره گذشت که این مرد شمایعنی محمد رسول‌الله (ع) خالد گفت پس مرد شما نیست و فی‌الفور گردن مالك بن نویره را بزد و قوم او را غارت کرد وزن اورا جهت خود تصرف کرد امیرالمؤمنین عمر رضی‌الله عنه باامیرالمؤمنین ابوبکر رضی‌الله عنه گفت که مالك مسلمان بود و مال فرستاد و خالد او را بقتل رسانید وزن اورا تصرف کرد اورا بباید طلبید کس بطلب خالدرفت خالد در شب آمد و **بلال** مؤذن را رشوة داد و بلال هم در شب خالد را پیش امیرالمؤمنین ابابکر رضی‌الله عنه برد و اول رشوة که در اسلام گرفتند این بود خالد گفت یاامیرالمؤمنین مرا بچه مهم طلب فرمودهٔ گفت مالك نویره واعراب برّ مسلمان بودند و تو ایشان را قتل کردهٔ خالد گفت یاامیرالمؤمنین تو نشنودهٔ که سید (ع) مرا **سیف‌الله** خوانده گفت بلی گفت شمشیر خدای تعالی چیزی که نباید برید برد گفت نه گفت پس مراچرا طلب فرمودهٔ گفت باز گردهم درشب باز گشته با سرلشکر (۱) رفت .

وفات خاتون قیامت **فاطمهٔ زهرا** رضی‌الله عنها که در شب اورا بگورستان

---

(۱) - نسخه ن بالشکر رفت

بقیع بردند یك پایهٔ تابوت او امیر المؤمنین علی المرتضی و یك پایهٔ امیر المؤمنین حسن و یك پایه امیر المؤمنین حسین و یك پایه ابوذر غفاری رضی الله عنهم گرفته بسر قبر آوردند ابوذر در قبر آواز داد که ای قبر تو چه مبارك زمینی بودهٔ که دختر حضرت رسالت (ع) زوج علی مرتضی مادر شبیر و شبر خاتون قیامت دختر خدیجة الکبری در تو درمی آید از قبر آواز آمد که ای اُباذر اینها که برشمردی همه نسب(۱) است اگر بااین جسب همراه باشد مبارکش باد و وفات او بعد ازشش ماه وفات حضرت نبی (ع) بود(۲)

وزیر امیر المؤمنین ابابکر الصدیق امیر المؤمنین عثمان بوده رضی الله عنهما شهادت عکرمة بن ابی جهل عمرو بن هشام بن مغیرة بن عبدالله بن عمرو بن محروم «۳» قتل **عکاشه** بن محصن - وفات عبدالله بن ابی بکر الصدیق فی اوایل خلافت ابیه

سنه اثنی عشر «۱۲»

قتل هرمزد(۴) پادشاه عجم بردست خالد بن الولید رضی الله عنه - قتل هزار سوار که پهلوان عجم بود هم از لشکر عجم بردست خالد بن الولید.

وفات **ابومرثد** کنار بن حصین - وفات ابو العاص بن الرّبیع رضی الله عنه داماد حضرت رسالت (ع).

سنه ثلث عشر «۱۳»

وفات امیر المؤمنین ابابکر الصدیق رضی الله عنه سابع جمادی الاخره و قیل شب سه شنبه بیست و دوم جمادی الاخره و هو ابی بکر عبدالله بن ابی قحافه عثمان بن عمرو بن کعب بن سعد بن تیم بن مرّه و در مرّه بنسب حضرت نبی (ع) میرسد«۵» و

۱- نسخه ن همه نسبت است

۲- کلمه بود از نسخه ن ساقط شده

۳- در نسخه ل و ن بی نقطه است و در نسخه پ محزوم بزاء معجمه

۴- و در نسخه ن و پ بدون دال است

۵- و در نسخهٔ ن کلمه نسب ساقط شده

اسم ابی بکر عبدالکعبه بود حضرت رسالت اورا عبدالله نام نهاد وعتیق لقب داد لحسن وجهه واو را شش فرزند بود پسران عبدالله ـ عبدالرحمن ـ محمد . دختران اسما اسماءِ ذات النطاقین (۱) عایشه مادرش سالمه کنیت اوام الخیر وحضرت نبی اوراعتیق خواندی یعنی عتیق من النار و هو اول من اسلم فی الرجال فبذل نفسه و انفق ماله و اسلم ابواه بعده و مدت خلافت او دو سال و سه ماه و بیست و دوروز بود و او هفتاد و سه سال عمر داشت و گویند شصت و سه

وفات عتاب بن اسید بن ابی العیص بن امیّه ومات عتاب یوم مات ابی بکر الصدّیق رضی الله عنهما .

خلافت امیر المؤمنین **الفاروق** الذی یفرق بین الحق والباطل

و هو ابوحفص عمر بن الخطاب بن نفیل بن عبدالعزی بن ریاح بن عبدالله بن قرط بن زراح بن عدی بن کعب بن مرّه و در کعب نسب عمر بحضرت رسالت «۲» (ع) میرسد رضی الله عنه روزدوشنبه ثانی عشرین جمادی الاخره و قیل سابع جمادی الاخره بموجب وصیت امیر المؤمنین ابابکر رضی الله عنه .

لشکر فرستادن امیر المؤمنین عمر رضی الله عنه بمملکت فارس و گشادن آن مملکت بردست لشکر اسلام وزیر امیر المؤمنین عمر رضی الله عنه عبدالله ن ارقم بوده

سنه اربع عشر (۱۴)

وفات **ابو قحافه** عثمان بن عامر بن کعب بن سعد بن تیم بن مرّه رضی الله عنه و او نود و هفت سال عمر داشت و قیل نود و نه و هو والد ابی بکر الصدیق .

حد زدن امیر المؤمنین عمر رضی الله عنه پسر خود ابوشحمه ر ا(۳) جهت

۱ـ نسخه پ النطاوین

۲ـ از نسخه ن دوکلمه بحضرت رسالت ساقط است

۳ـ نسخه پ عبدالله را

شرب خمر فتح کرمان و گشودن بعضی ازقلاع آن بردست عبیدالله بن عبدالله بن غسان وابن عدی (۱)

سنه خمس عشر «۱۵»

بناء شهر بصره بحکم امیرالمؤمنین عمررضی‌الله عنه بردست عتبه بن‌عمران المازنی گشادن شهر حمص ومصر وبیت المقدس وقادسیه وباقی شهرهای حوالی آن بردست ابوعبیدهٔ جراح

مقرر فرمودن امیرالمؤمنین عمررضی‌الله عنه عبدالله بن«۲» خلف الخزاعی را بشرکت عبدالله بن ارقم که وزیر بود تا قسمت غنایم نمایند

تزویج امیرالمؤمنین عمررضی الله عنه باام کلثوم بنت امیرالمؤمنین علی بن ابی‌طالب کرم‌الله وجهه از **فاطمه** زهرا رضی‌الله‌عنها

وفات ابوثابت سعدبن‌عباده‌بن‌ولیم از بنی‌ساعده از خزرج وآوازی شنیدند که شخصی میگفت : شعر

قدقتلنا سید الخزرج سعدبن عباده   ورمیناه بسهمین (۳) ولم‌تحط فواده

در شام عقبی بدری شهد المشاهد کلهاتوفی بجوزان«٤» من ارض الشام و قیل سنه تسع عشر (و گویند که در سوراخی بول کرد واز انجابد واثری رسید که در زمان اعضاء او سبز گشت وبدان درگذشت

و این بیت درهمان روز که او در شام فوت‌شده بوددر مکه از جن استماع کردند و

۱ـ نسخه پ غسان‌بن‌عدی وظاهرا همین‌صحیح است

۲ـ درنسخه ن بن ساقط شده

۳ـ ودر نسخه پ سهم لم‌یخطر فواده

٤ـ چنین است درنسخه‌ل‌ون ودر نسخه پ بحوزان نوشته‌و یاقوت مینویسد حوران بالفتح کورة واسعة من اعمال دمشق فی القبلة ذات‌قری کثیره ومزارع قصبتها بصری‌ودر حرف جیم مینویسد الجوز بالفتح ثم‌السکون جبال بنواحی السراة ویق‌الحجاز کله ونهرالجوز ناحیه ذات‌قری وبساتین بین‌حلب والبیره‌التي علی‌الفرات وهي‌من عمل‌البیره

چون تاریخ آنروز نوشتند چون خبر آوردند در همان روز نقل کرده بود) «۱»

سنه ست عشر (۱٦)

حرب سعد بن ابی وقاص رضی الله عنه با یزدجرد شهریار و فرار نمودن یزدجرد در ماه صفر و فتح مداین و تصرف گنجهای ملوك عجم که بچهار هزار سال نهاده بودند درفش کاویان که جواهر خزاین پادشاهان در چهارهزار سال بر آنجا ترصیع کرده بودند بدست لشکر اسلام افتاد

وفات شیخ **اویس** القرنی قال النبی ع اویس القرنی خیر التابعین باحسان وعطف ستایش کسیکه ستایندهٔ اورحمة للعالمین بود بزبان من کجا راست آید گاه گاه خواجه عالم علیه الصلوة والتحیه روی سوی یمن کردی و گفتی - انی لاجد نفس الرحمن من قبل الیمن ونیز خواجه ع فرمود که فردای قیامت حق عزّ شانه هفتاد هزار فرشته بیافریند بر صورت اویس قرنی تا اورا در میان ایشان بعرصات بر آرند (۲) و ببهشت رود که تا هیچ آفریده الا ماشاء الله واقف نگردد که در آن میان اویس کدام است که در سرای دنیا حق را درزیر قبه تواری عبادت میکرد وخویشتن را از خلق دور میداشت تا در آخرت نیز از چشم اغیار محفوظ ماند که اولیائی تحت قبابی لایعرفهم غیری سید عالم ع گفت که درامت من مردی است که بعدد موی گوسفندان ربیعه ومضر اورا در قیامت شفاعت خواهد بود وچنین گویند که در عرب هیچ قبیله را چندان گوسفند نباشد که این دو قبیله را صحابه گفتند این که باشد فرمود بندهٔ از بندگان خدای عزوعلا گفتند نامش چیست فرمود اویس گفتند کجا بود فرمود بقرن گفتند اوتو را دیده گفت بدیدهٔ ظاهر نه گفتند چون بخدمت نیامده گفت ز دو سبب یکی غلبه حال دوم مادری دارد که ایمان آورده و عاجزه وبچشم باخلل است بروز شتر بانی کند ومزد آن برمادر وخود نفقه کند گفتند ما اورا بینیم **صدیق** را گفت تو اورا نه بینی اما عمر وعلی اورا بینند بعد از آن گفت چون اورا در یابید سلام

۱ـ دوسه سطر میان پرانتز از نسخه پ ساقط است

۲ـ نسخه ن بر آورند

من بدو رسانید و بگوئید تا امت مرا دعا گوید باز خواجه انبیا صلوات الله وسلامه علیه گفت احب الی اولیاءِ الی الله الاتقیاءِ الاخفیاءِ بعضی گفتند یا رسول الله ما این در خویشتن نمی یابیم گفت شتربانیست در یمن او را **اویس** گویند قدم بر قدم وی نهید

نقل است که خواجهٔ انبیا ع را چون وفات نزدیك رسید گفتند یا رسول الله این مرقع ترا بکه دهیم گفت باویس قرنی چون فاروق و مرتضی رضی الله عنهما بعد از وفات آن حضرت ع بکوفه آمدند عمر رضی الله عنه درمیان خطبه بگفت یا اهل نجد قوموا بر خاستند گفت از قرن در میان شما کسی هست گفتند بلی فاروق خبر اویس ازیشان پرسید گفتند نمیدانیم گفت صاحب شرع مرا خبر داده است و او از گزاف نگوید مگر نمیدانید یکی گفت او از آن حقیر ترست که امیر المؤمنین اورا طلب کند دیوانه احمق درویش است و از خلق وحشتی دارد گفت اورا طلب کنید که کجاست گفت در وادی عرفه شتربانی میکند تا شبانگاه نانش دهیم شوریده ایست در آبادانیها نیاید و با کس صحبت ندارد و آنچه مردم خورند نخورد«۱» غم و شادی نداند چون مردمان بخندند او بگرید«۲» و چون بگریند او بخندد گفت اورا می طلبم عمر و علی رضی الله عنهما آنجا رفتند اورا دیدند در نماز حق عزشانه فرشتهٔ را بر گماشته تا شتران را نگاه میدارد چون حس آدمی یافت نماز کوتاه کرد عمر رضی الله عنه او را سلام کرد او جواب داد عمر گفت ما اسمك گفت عبدالله گفت همه بندگانیم خدایرا ترا اسم خاص چیست گفت اویس گفت دست راست بنمای بنمود آن سپیدی که رسول ع نشان داده ود بدید فقبل یده و گفت رسول ع ترا سلام گفته است و مرقع خود بتو فرستاده و فرموده است که امتان مرا دعا کن گفت تو اولی تری بدعا کردن مسلمانان که بر روی زمین بندهٔ از تو عزیز تر نیست عمر گفت من خود این کار میکنم تو وصیت رسول ع را بجای آور گفت نیکو تر بنگر نباید«۳» که آن دیگری بود عمر گفت رضی الله عنه که سید ع ترا نشان داده گفت

۱- نسخه ن نخورند

۲- نسخه ن بگریند

۳- نسخه ن مبادا

مرقع آن حضرت بمن دهید تا دعا کنم ایشان مرقع یااو (۱) دادند و گفتند درپوش ودعا کن گفت صبر کنید تا حاجت خواهم و از ایشان دورتر شد و آن مرقع بنهاد وروی بر خاك نهاد ومیگفت الهی این مرقع درنپوشم تا همه امت محمد را بمن نبخشی که پیغمبر تو اینجا حواله کرده است و رسول او فاروق و مرتضی اند همه کار خویش کردند اکنون کار تو مانده است هاتفی آواز داد که چندینی بتو بخشیدیم مرقع درپوش گفت نی همه را خواهم باز آواز آمد که چندین هزار دیگر بتو بخشیدیم مرقع درپوش میگفت همه را خواهم در مناجات میگفت ومیشنود تا صحابه را طاقت برسید (۲) برفتند تا او در چه کار است، اویس ایشانرا بدید گفت آه چرا آمدید که اگر آمدن شما نبودی مرقع نپوشیدمی تا همه امت محمد را بخواستمی صبری میبایست کردن (۳)

نقلست که امیرالمؤمنین عمر رضی الله عنه گفت یا اویس مرا نصیحتی کن گفت یا عمر خدای را شناسی گفت شناسم گفت اگر غیر او را نشناسی ترا به

گفت زیادت کن گفت یا عمر خدا ترا می‌داند گفت بلی گفت بجز خدای کسی دیگر ترا نداند ترا به

نقلست که امیرالمؤمنین عمر رضی الله عنه خواست که چیزی بدو دهد اویس دست در جیب کرد و دو درم بیرون آورد و گفت این از شتربانی کسب کرده‌ام اگر ضامنی که من چندان بزیم که این بخورم آنگاه دیگر بگیرم پس گفت رنجه شدید باز گردید که قیامت نزدیك است (آنگاه آنجا دیداری بود که باز گشتن نبود)(٤) که بساختن زاد (٥) راه قیامت مشغولم چون باز گشتند اویس را حرمتی

۱ـ نسخه ن باو

۲ـ نسخه پ صبر برسید

۳ـ نسخه پ میبایستیدید کردن

٤ـ سطر میان پرانتز . از نسخه پ ساقط شده

٥ـ کلمه زاد از نسخه ن ساقط شده

پدید آمد از آنجا بگریخت و بکوفه آمد بعد از آن کس او را ندید الاّ هرم بن حیان

نقلست که هرم بن حیان گفت چون این حدیث بشنیدم که درجه شفاعت اویس تا چه حدّست آرزومند او شدم بکوفه رفتم و او را طلب کردم تا روزی بر کرانه فرات جامه می شست او را بشناختم گفت صفت او شنیده بودم سلام کردم جواب دادودر من نگریست خواستم که دست او بگیرم (نداد) (۱) گفتم رحمك الله یا اویس و غفرالك چگونهٔ و گریه بر من افتاد از دوستی او و از رحم که مرا بروی آمد پس او نیز در من نگریست و گفت حیّاك الله یا هرم بن حیان چگونهٔ و ترا که راه نمون کرد بمن گفتم نام من و پدر من چه دانستی (۲) گفت نبانی العلیم الخبیر گفت آنك هیچ چیز از علم او بیرون نیست مرا خبر داد و روح من روح ترا بشناخت که روح مؤمنان بایکدیگر آشنا باشند گفتم مرا چیزی (۳) روایت کن از حضرت رسول (ع) گفت من او را در نیافتم امّا اخبار او از دیگران شنیدم امّا نخواهم (٤) که محدّث و مذکّر و مفتی باشم مرا خود شغلی هست که بدین نمی پردازم گفتم آیتی بر خوان که از تو بشنوم گفت اعوذبالله من الشیطان الرجیم وزار زار بگریست و گفت (۵) حق تعالی چنین میفرماید و ما خلقت الجّن و الانس الاّ لیعبدون و ما خلقنا السماوات والارض و ما بینهما لاعبین ما خلقناهما الاّ بالحق تا اینجا که هوا لعزیزالرّحیم (۶) بر خواند آنگاه نعرهٔ بزد که گفتم عقل از وی برفت پس گفت ای پسر حیّان چه آورد ترا اینجایگاه گفتم تا باتو

۱- کلمه میان پرانتز از نسخه لون ساقط شده

۲- نسخه پ و پدرم بچه دانستی

۳- نسخه پ مرا خبری

٤- نسخه پ و نخواهم

۵- نسخه ب پس گفت

۶- سوره مبارکه دخان آیهٔ ۳۸ تا ٤۲

انس گیرم و بتو بیاسایم گفت هرگز ندانستم که کسی خدای را شناسد با غیر او انس گیرد هرم گفت مرا وصیتی کن گفت چون بخسبی مرگ را زیر بالین دار و چون بر خیزی پیش چشم دار و در خردی گناه منگر در بزرگی آن نگر که در وعاصی گشتی که اگر گناه خوار داری تعظیم حق فرو گذاشته باشی هرم گفت کجا فرمائی که مقام کنم گفت بشام گفتم آنجا معیشت چون بود اویس گفت اف برین دلها که پند نپذیرد و او را نصیحت بسیار کرد

نقل است که سه شبانروز چیزی نخورده بود روز چهارم دیناری در راه دید گفت از کسی افتاده باشد (بر) نگرفت (۱) ناگاه گوسفندی دید نان گرم در دهن گرفته پیش او آورد نگرفت گفت از کسی ربوده باشد گوسپند با او بسخن آمد گفت من بندهٔ آنم که تو بندهٔ اویی بستان روزی حلال از بندهٔ خدای گفت دست دراز کردم که گرده بگیرم گرده در دست خویش دیدم و گوسپند را ندیدم و ناپدید شد محامد او بسیار است و فضایل او بیشمار برین (۲) اختصار رفت

یك روایت در وفات او آنست که در حرب صفین بمدد مرتضی علی کرّم الله وجهه آمد و شهید شد در سنه (۳) ست و ثلثین هجری

وفات ماریه قبطیه کنیزك رسول‌الله (ع) که ابراهیم بن النبی علیهما السلام ازو متولد شد و او بدین واسطه آزاد شد

عزیمت (امیر المؤمنین) (٤) عمر رضی الله عنه بشام ـ فتح حلب

نزول (امیر المؤمنین) (٤) عمر رضی الله عنه ببیت المقدس بالهیئة المشهوره وانفتاحه له بدون القتال

۱ـ کلمه میان پرانتز. فقط در نسخه ن است

۲ـ نسخه پ برین مقدار

۳ـ نسخه پ و قیل

٤ـ دو کلمه میان پرانتز. از نسخه ن ساقط است

ولادت امام ابو القاسم محمد بن علی بن ابی طالب رضی الله عنهما لمعروف بامام (۱) محمد بن حنفیه بمدینه مبارك (۲)

سنه سبع عشر (۱۷)

عزل خالد بن الولید از امارت شام بحکم امیر المومنین عمر رضی الله عنه

وضع تاریخ هجری بفرمودهٔ (امیر المؤمنین (۳) عمر رضی الله عنه

فتح حلوان و فرار یزد جرد شهریار بطرف ری - فتح مصر و اسکندریه بر دست عمر و عاص

سنه ثمان عشر (۱۸)

وفات **ابو عبیده** جراح رضی الله عنه در حمص بطاعون و هو ابو عبیده عامر بن عبد الله بن جراح بن هلال بن اومیت بن ضبة بن (٤) حارث بن فهر بن مالك و او در زمان امیر المؤمنین ابابکر (۵) رضی الله عنه فتح شام کرد

عزیمت (امیر المؤمنین) (۳) عمر رضی الله عنه باردوم بشام و بواسطه طاعون در توقف داشت و چون طاعون کم شد برفت و تمامی قلاع شام بگشود و قاعده عدل و داد نهاد و مراجعت فرمود (۶)

وفات معاذ بن جبل (۷) در یمن که او آنجا حاکم بود و هو ابو عبد الرحمن معاذ بن جبل بن عمرو بن اوس بن عائذ بن عدی الخزرجی و قیل سنه سبع عشر فی عمواس و هو موضع بالیمن

۱- نسخه ن بام

۲- درین سطر اخیر نسخه پ بادو نسخه دیگر اختلافاتی دارد در عبارت

۳- دو کلمه میان پرانتز . از نسخه ن ساقط است

٤- نسخه پ ضیة

۵- نسخه پ ابی بکر

۶- نسخه ن نمود

۷- نسخه پ دال بی نقطه است

وفات فضل بن عباس بن عبدالمطلب رضی الله عنه

فتح حرّان و موصل و سوس و تستر - وفات **ابوعبدالرحمن** حارث بن هشام المخزومی در شام

سنهٔ تسع عشر «۱۹»

امارت معاویة بن ابی سفیان در شام بحکم (امیرالمومنین) (۱) عمر رضی الله عنه بعد از آنکه در شهرهاء شام حکام مقرر کرده بود او را بر سر ایشان بگذاشت

وفات خباب بن الارت «۲» تمیمی النسب خزاعی الولاء «۳» زهری الخلف وقیل سنه سبع وثلثین

فتح تکریت و موصل وقیساریه بردست لشکر اسلام

سنه عشرین «۲۰»

وفات ابوعبدالله بلال بن رباح الحبشی الموذن رضی الله عنه در دمشق

عزل سعد بن ابی وقاص از امارت لشکر بحکم امیرالمومنین عمر رضی الله عنهما «۴» فتح نهاوند بر دست نعمان المزنی «۵» (وحذیفه یمانی) «۶» و عمرو بن معدی کرب (شهادت نعمان المزنی و عمرو بن معدی کرب) «۶» مذکور هم در حرب نهاوند

فتح همدان بردست حذیفه یمانی ولشکر اسلام - شهادت «۷» طلحه بن خویلد هم در حرب نهاوند وفات **زینب** بنت جحش بن زیاب زوجة النبی (ع) و قیل سنه

۱- از نسخه ن ساقط است

۲- فیروز آبادی مینویسد خباب الارت از صحابه است

۳- ولاء پادشاهی و حکومت و قضاوت و خویشاوندی و قرابة «فرهنگ نفیسی»

۴- در نسخه ن و پ عنه است

۵- مزینة قبیله‌است مزنی منسوب بوی «منتهی الارب» و در نسخه ن المغربی و نسخه پ المغرنی نوشته‌اند

۶- سطر میان پرانتز. واسم حذیفه در سطر بالا از نسخه ن ساقط شده

۷- نسخه پ قتل

احدی و عشرین و او را در آسمان با حضرت نبی (ع) عقد کردند و او را بره نام بود سید (ع) او را زینب نام نهاد و او را پیشتر حضرت نبی «ع» بزید حارثه داده بود واو اورا طلاق کرده و چون عدّت منقضی شد جبرئیل «ع» خبر کرد که او را در آسمان با تو عقده کرده اند و هم بآن عقد حضرت سید «ع» پیش او در آمد واو بر سایر ازواج تفاخر بآن میکرد که حق عز شانه مرا بربالای هفت آسمان بحضرت نبی «ع» داده و او دختر عمّه آن حضرت بود

وفات صفیه بنت عبدالمطلب رضی‌الله عنها عمهٔ رسول‌الله صلی‌الله علیه وسلم

وفات ابوسفیان بن حارث بن عبدالمطلب پسر عم و برادر رضاعی حضرت سید «ع» او را حلیمه شیر داده بود و در فتح مکه مسلمان شد وسید «ع» او را دوست‌میداشت و اوباحضرت رسالت «ع» شبیه بود و قیل سنه خمس وعشرین مدفوناً ببقیع

وفات نوفل بن حارث بن عبدالمطلب بسه روز پیش از برادر خود ابوسفیان المذکور

وفات هرقل ملك الرّوم که او در خفیه مسلمان شده بود

سنه احدی وعشرین «۲۱»

فتح بلدة المؤحدین قزوین بر دست ابوعبدالرحمن الحارثی- فتح اصفهان بردست هرمز بن عبدالله بن عبیدالله

وفات خالدبن ولیدبن مغیرةبن‌عمرو بن مخزوم القرشی المحرومی درحمص

قتل یزدجرد شهریار در آسیا بر دست ماهوی سوری

شهادت طلیحة بن خویلدالاسدی که‌مسلمان شده‌بود و باز مرتدشد ودعوی پیغمبری کرد وباز مسلمان شد و در مسلمانی عظیم صلب «۱» شده بود در حرب

سنه اثنتین وعشرین «۲۲»

فتح شهر هرات بردست احنف بن قیس که امیرالمومنین عمر رضی‌الله عنه

۱- صلب بمعنی سخت

او را با لشکر اسلام فرستاده بود وصت بن ابوایوب انصاری رضی الله عنهما که جدّ شیخ الاسلام خواجه عبدالله انصاری است همراه او بهرات آمد و اینجا ساکن شد

فتح همدان وری و نهاوند و دماوند و قومس و گرگان و طبرستان بردست نعیم بن مقرن فتح مکران و زمین سند بردست حارث بن عمروالثعلبی ولادت **عبدالملك** بن مروان الحکم ولادت یزیدبن معاویة بن ابی سفیان بن حرب

فتح آذربایجان بردست مغیرة بن شعبه - فتح مدینه طرابلس المغرب بردست عمرو بن العاص - وفات ابومنذر ابی بن کعب الانصاری که در حق او امیرالمومنین عمر رضی الله عنه فرمود الیوم مات سید المسلمین واو کاتب وحی بود وقیل سنه ثلاثین وهوابی بن کعب بن قیس بن عبید بن زید بن معاویه بن عمرو بن مالك بن النجار والنجارهوتیم بن ثعلبة بن عمرو بن خزرج الاکبر الانصاری

سنه ثلاث وعشرین (۲۳)

فتح کرمان بردست عبدالله بن عبیدالله وسهل بن عدی رضی الله عنهما -

فتح سیستان بردست **عاصم** بن عمروالتمیمی وعبدالله بن عمر

فتح فسا وداراجرد در عراق بردست ساریه ودرین واقعه بود که امیرالمؤمنین عمر رضی الله عنه ازمدینه مبارك آواز داد که یاساریه الجبل الجبل واو درداراجرد آواز امیرالمؤمنین عمر رضی الله عنه شنید

ضربت (۱) زدن ابولؤلؤ ترسا غلام **مغیرة** بن شعبه در مسجد امیرالمومنین عمر (را) «۲» رضی الله عنه بخنجر در روز چهارشنبه تاسع «۳» عشر ذی حجه وشهادت او روز چهارشنبه سادس عشرین ذی حجه مذکور وهوعمر بن خطاب بن نفیل بن عبدالعزّی بن ریاح بن عبدالله بن قرط بن راح بن عدی بن کعب بن لوی مادرش حشیمه بنت هاشم بن عمرو بن مخزوم وقیل سادس عشر محرم سنه اربع وعشرین مدت خلافت

۱- نسخه پ زخم

۲- -را- از نسخه ن ساقط شده

۳- نسخه پ ثمان عشر

اوده سال وهشت ماه بود مدت عمر او شصت سال واورا شش پسر بود وهم عبدالله ـ عبیدالله عاصم ـ زید ـ مجیر ـ ابوشحمه

و او خلافت بشوری افکند میان علی المرتضی وعثمان بن عفان وعبدالرحمن بن عوف وسعدبن ابی وقاص وطلحه بن عبدالله ـ وزبیر بن العوام

(و درخلافت چند روز سخن گفتند میان علی المرتضی وعثمان بن عفان) «۱» بآخر برامیر المومنین عثمان قرار گرفت چه امیر المؤمنین علی المرتضی قبول نفرمود

سنه اربع وعشرین (۲۴)

جلوس امیر المومنین «۲» ابوعبدالله **عثمان** بن عفان بن ابی العاص بن امیه الاکبر بن عبدالشمس بن عبد مناف رضی الله عنه «۳» نهم ربیع الاول یا غرّه محرّم یا آخر ذی حجه ودر عبدمناف نسب او (٤) **با نسب مطهر حضرت نبی ع متصل میشود**

درین سال جماعت کارداران امیر المومنین عمر رضی الله عنه برکار بودند وتغییر ایشان نکردند

وزارت دادن امیر المومنین عثمان رضی الله عنه **بمروان** الحکم که پسر عم او بود

سنه خمس وعشرین «۲۵»

عزل کارداران امیر المومنین عمر رضی الله عنه ونصب اقربای امیر المومنین عثمان رضی الله عنه

نابینا شدن ابوسفیان بن حرب ـ انقباض اهل الری فغزاهم ابوموسی الاشعری انقباض اهل الاسکندریه فغزاهم **عمر** وبن العاص

سنه ست وعشرین (۲۶)

عمارت کردن مسجد حرام که امیر المومنین عثمان رضی الله عنه سرایی چند خریده اضافهٔ آن کرد ومسجد را گشاده گردانید

۱ـ سطرمیان پرانتز از نسخه پ ساقطشده

۲ـ کلمه امیرالمؤمنین درین صفحه همه از نسخه ن ساقط شده

۳ـ نسخه ن عنهم

٤ـ درنسخه ن کلمه نسب درهردو مورد نسبت نوشته شده

قتل قیصر روم بردست عبدالله بن زبیر بن العوام و عبدالله بن ابی سرح(۱) فتح تمامی قلاع کرمان بحکم امیرالمؤمنین عثمان بردست عبدالله بن عامر بن کریز (او بکیر)«۲»

سنه سبع و عشرین «۲۷»

وفات **ریحانه** سریه حضرت نبی ع بنت زید بن عمرو بن بنی النضیر او «۳» بنی قریظه فتح اندلس وشهرها مغرب مثل افریقیه وغیرها بردست لشکر اسلام که امیرالمؤمنین عثمان رضی‌الله عنه فرستاده بود

شکایت فرستادن **معاویه** بن ابی سفیان پیش امیرالمومنین عثمان رضی‌الله از ابوذر غفاری و واسطهٔ شکایت آن بود که درزمان پیشتر بیت المال را بیت المال مسلمین میخواندند او امر کرد که بیت مال‌الله گویند اباذر رضی‌الله عنه گفت که تو بیت‌مال المسلمین را بیت‌مال الله جهت آن نام میکنی که حساب آن باالله تعالی جواب گویی وسید ع وصحابه بیت مال المسلمین خوانده‌اند وترا بایکیك از مسلمانان حساب آن جواب میباید گفت او ازین سخن برنجید وشکایت فرستاد امیرالمومنین عثمان رضی‌الله عنه «۴» جواب نوشت که اباذر را از بیت المال شتری دهند تا بمدینه مبارك توجه نماید اوشتر نگرفت وپیاده بمدینه آمد از شام

سنه ثمان و عشرین (۲۸)

جمع کردن امیرالمومنین عثمان رضی‌الله عنه قرآن را وسوختن مصاحف که پراکنده در دست هر کس بود

گشادن قدس وارم «۵» بر دست معاویه بن ابی سفیان بن حرب ـ وفات ام

۱ـ درنسخه ل ون سرج است ۲ـ بکیر اسم شخصی است ودر نسخه پ نیست

۳ـ درنسخه ن واو بنی قریظه

۴ـ درین صفحه نیز امیرالمومنین ورضی‌الله عنه ازنسخه ن ساقط شده

۵ـ ارم ـ اسم علم کوهی از کوههای حسمی ازدیار جذام مابین ایله وتیه بنی اسرائیل وآن کوهی است بسیار مرتفع «لغت نامه دهخدا که ترجمه از معجم البلدان است» وقدس بیت المقدس است

حزام زوجهٔ عبادة الصامت رضی الله عنهما

سنه تسع و عشرین «۲۹»

درین سال فتنهٔ در خراسان واقع شد و امیر المومنین عثمان رضی الله عنه سعید بن عاص را بفرستاد تا تسکین فتنه کرد

عمارت فرمودن امیر المومنین عثمان رضی الله عنه روضهٔ مطهر منوّر حضرت نبوی ص که فرمود که روضه را باز کردند و دیوار آن بسنك و گچ بر آورده منقش کردند

دادن امیر المومنین عثمان رضی الله عنه عمل خراسان را بعبدالله بن عامر بن بکیر و آمدن او بخراسان و در خبرست که حضرت رسالت ع آب دهان مبارك در دهان عبدالله بن عامر انداخت و در حق او فرمود هو اشبههم بنا

سنه ثلاثین «۳۰»

در چاه افتادن انگشتری حضرت رسالت ع از دست امیر المومنین عثمان رضی الله عنه بیرون کردن امیر المومنین عثمان رضی الله عنه ابوذر غفاری رضی الله عنه را از مدینه مبارك که مروان الحکم اورا بربذه که موضعی است بر دو فرسخی مدینه برد و بگذارد که آنجا باشد

رفتن امیر المومنین علی کرم الله وجهه و امیر المومنین حسن و امیر المومنین حسین را باخود ردیف گردانیده برد که وداع ابوذر غفاری کنند و چون بنزدیك ابوذر رسیدند مروان الحکم ایشانرا از ملاقات اباذر منع کرد امیر المومنین علی فرمود که لعنت بر مادر و پدر تو نمیگذاری که اباذر را وداع کنم مروان چوبی پیش ناقه امیر المومنین علی کرم الله وجهه داشت او چوبی بر سر اشتر مروان زد و ابوذر را وداع کرد مروان مراجعت نموده شکایت بامیر المومنین عثمان رضی الله عنه کرد امیر المومنین علی کرم الله وجهه از آنجا مراجعت فرموده بمسجد آمد امیر المومنین

عثمان رضی الله عنه باامیرالمومنین علی کرم الله وجهه از شکایت مروان سخنی غضب آمیز گفت مرتضی بغضب از مسجد بیرون فرموده از مدینه بدر رفت برامیرالمومنین عثمان خروج کردند و گرد مسجد امیرالمومنین عثمان گرفتند عثمان بعلی مرتضی رضی الله عنهما «۱» برین موجب کتابتی فرمود

اما بعد فقد بلغ السیل الزنی وجاوز الحرام الطبیین و تجاوز الامر بی قدره وطمع فی من لایدفع عن نفسه وانك لم یفخر علیك کفاخر ضعیف ولم یغلبك مثل مغلّب ورایت القوم لایقصرون دون دمی

شعر

فان کنت ما کولافکن انت آ کلی   والا فادر کنی ولما امزق

مراجعت نمودن مرتضی علی کرم الله وجهه وتسکین فتنه دادن

وفات حاطب بن ابی بلتعه الخمی (۲) رضی الله عنه در مدینه مبارك و او شصت وپنج ساله بود وامیرالمومنین عثمان رضی الله عنه بر او نماز کرد واورا حضرت رسالت ع درسنه ست هجری برسالت به **مقوقس** ملك مصر واسکندریه فرستاد وماریه قبطیه وآنچه مقوقس بردست او فرستاده بود بجای خود آمده وحضرت نبی ع (او را)(۳) دعاء غنی فرمود وچون غنی شد زکوة نداد

رسیدن **عبدالله** بن عامر بنیشابور وازآنجا حاطب (۴) بن النعمان رابمرو شاهجان فرستادواحنف بن قیس رابمروالرود و عبدالله حازمة البلخی (۵) رابسرخس وبعضی گویند احنف بن قیس رابهرات فرستاد و گویند خلید (۶) بن عبدالله الحنفی

۱- نسخه ن علیه السلام

۲- درهرسه نسخه بهمین املا نوشته شده ولی اللخمی صحیح است بجلد اول اسدالغابه رجوع شود

۳- کلمه میان پرانتز از نسخه ن و پ ساقط شده

۴- نسخه پ حاتم بن

۵- نسخه پ عبدالله بن حارمیه

۶- نسخه پ خالد بن

و گویند اوس بن ثعلبه اللیثی را بهرات فرستاد وبادان والی هرات بود پیش از آنکه لشکر بهرات رسد پیش عبدالله عامر رفت وبا او صلح کرد وعبدالله عامر (رضی الله عنه) «۱» جهت بادان بر این موجب نامه نوشت

سواد نامه عبدالله بن عامر

این نامه ایست ازعبدالله عامر بن بکیر مرباذان را بهرات وبادغیس وفوشنج او را بتقوی وپرهیزگاری فرموده آمد (۲) و بامسلمانان بعدل بودن وباصلاح آوردن زیر دستان خود ازین زمینها وبا او صلح کرد کوه وهامون هرات را صد وپنجاه بلده که قسمت عدل کند واین نامه نوشته شد دربیست (۳) رمضان سنه مذکوره وقیل سنه احدی وثلاثین

سنه احدی ثلاثین (۳۱)

وفات دحیة بن خلیفه الکلبی الخزرجی که جبرئیل ع بصورت او آمدی

وفات ابوعبدالرحمن (٤) عبدالله بن مسعود بن عاقل بن حبیب بن سمخ بن ثار بن مخزوم «٥» بن صاهله «٦» بن کاهل بن الحارث بن سعد بن تمیم بن هذیل بن مدرکه بن الیاس بن مضر الهذلی حلیف بنی زهره برادر عتبه بن مسعود شهد بدر او الحدیبة وهاجر الهجرتین وصلی القبلتین واول کسیکه درمکه قرآن فاش خواند و آوازی خوش داشت او بود وسر ابوجهل درروز بدر او برید وپیش سید ع آورد وبمدینه وفات یافت ودر بقیعش دفن کردند واو شصت وهفت ساله بود وقیل سنه اثنی وثلاثین

---

۱ ـ عبارت میان پرانتز فقط در نسخه ل است

۲ ـ نسخه پ اند

۳ ـ نسخه پ هشتم

٤ ـ نسخه پ بن عبدالله

٥ ـ نسخه ن محزوم

٦ ـ نسخه پ ضاهله

سنهٔ اثنتین و ثلاثین «۳۲»

وفات **عبدالرحمن** بن عوف ازعشرهٔ مبشره رضی الله عنه وهو عبدالرحمن بن عوف بن حارث بن مرّه کان اسمه فی الجاهلیة عبدالحارث فسماه رسول الله عبدالرحمن ویکنی ابامحمد واورا شش پسر بود محمد ـ زید ـ ابراهیم ـ حُمَید ـ عثمان ـ مسور

وفات ابوذر غفاری در ربذه رضی الله عنه وهو اباذر جندب بن جنادة بن سفیان بن عینیة بن ربیعة بن الحزام بن غفار بن ملیک بن ضمرة بن بکر بن عبد مناة بن کنانة بن خذیمة الغفاری واو پنجم کس بود که باسلام درآمده بود وبراو ابن مسعود نماز کرد وآن چنان بود که اووصیت کرد که چون مراوفات رسد تجهیز کرده او رابسر راه آورند و کسیکه درگذار آید گویند که این اباذر صاحب رسول الله است همچنان کردند وکاروانی بدانجا رسید عبدالله بن مسعود درآن کاروان بود براو نماز کرد واو رادفن کردند و گفت صدق رسول الله که فرموده بود که اباذر تنها رود و تنها معاش کند وتنها میرد واو را تنها حشر کنند وبعضی گفته‌اند که وفات عبدالله بن مسعود مذکور درین سال بوده

وفات امیرالمومنین **عباس** بن عبدالمطلب رضی الله عنه مدفونا ببقیع وقیل سنه اربع وثلاثین وامیرالمومنین عثمان برونماز کرد«۱»

وفات **ابودردا** عویم بن زیدبن قیس بن عایشه بن امیه و گویند عویم بن ثعلبة بن زیدبن قیس بن عایشة بن امیة بن مالک بن عامر بن عدی بن کعب از بنی حارث الخزرجی انصاری بشام اوبدمشق

وفات ابوسفیان صخر بن حرب بن امیة بن عبدالشمس القرشی که درحنین هردو چشم او کورشده بود ومولداو بده سال پیش ازعام فیل بود واز مولفه قلوب قریش یکی اوست ودیگری حویطب بن عبدالعزی وهناد بن الاسود والحارث بن هشام وحکیم

۱- نسخه ب وعثمان بن غفاری برونماز کرد

بن حزام وصفوان بن امیه وقیس بن عدی وازفزاره عیینه بن حصن وازتیم اقرع بن حابس واز بنی النضیر مالك بن غوف وازبنی مالك عبدالرحمن بن یربوع وازبنی سلیم عباس بن مرداس وازثقیف غلاء بن الحضرمی

وفات **سلمان** بن ربیعه - وفات کعب الاحبار وهوابواسحاق کعب بن ماتع من حمیر من آل دی رعین قدم المدینه ثم خرج الی الشام فسکن حمص ومات بهاواوپیشتر بردین یهود بود مسلمان شد اماسید ع راندید

وفات عبدالله بن عمروبن عاص که پیشتر ازپدرخود مسلمان شده بود

سنه ثلاث و ثلاثین الهجری (۳۳)

ولادت امام **زین العابدین** علی بن امیرالمؤمنین حسین بن علی المرتضی رضی الله عنهم در ثامن شعبان و قیل سنه ست و اربعین (۱)

درین سال فتنهٔ در کوفه واقع شد و جمعی که تهییج فتنه کرده بودند (امیرالمؤمنین) (۲) عثمان (رضی الله عنه) ایشانرا از کوفه اخراج فرمود و هم مالك ابن اشترالنخعی - ثابت بن قیس النخعی - کهل ن زیادالنخعی - صعصعة بن صوجان العدوی - عروة الجعد عمرو بن جموع الحزاعی و ایشانرا بشام فرستاد.

وفات **مقداد** بن اسود که از شیعهٔ مرتضی علی کرم الله وجهه بود و در روز بدر فارس مصطفی صلی الله علیه و سلم بود و مقداد مذکور پسر عمرو بن ثعلبه از یمن بود و او را اسود بن عبد یغوث بن عبد مناف بن زهره که با پدرش هم سوگند بود پرورد وبدو منسوب شد ودرجرف (۳) وفات کرد مردم اورا بر گردن بمدینه

۱- ولادت امام علی بن الحسین ع دوروایت است یکی روایت ثقة لاسلام محمد بن یعقوب کلینی در کتاب اصول کافی سنه ۳۸ هجری ودیگری نیمه جمادی الاولی سنه ۳۶ که مرحوم حاج شیخ عباس قمی ازشیخ مفید نقل کرده و روایت متن رادرجائی ندیدم

۲- کلماتی که میان پرانتز است از نسخه ن ساقط است

۳- الجرف بالضم ثم السکون موضع علی ثلثة امیال من المدینه نحوالشام «مراصدالاطلاع»

آوردند و ببقیع دفن کردند و او هفتاد ساله بود .

وفات **ابوعبدالله** حذیفة الیمانی و هو حذیفه بن حنبل بن حابر العنسی و حنبل را لقب یمان بود وفاته بمداین وقیل بعد زمقتل (امیرالمؤمنین) (۲) عثمان (رضی الله عنه) ۲) بچهل روز بکوفه .

سنه اربع و ثلاثین (۳۴)

امارت **ابوموسی الاشعری** بکوفه بحکم (امیرالمؤمنین) (۲) عثمان (رضی الله عنه) «۲» گشاده شدن فتنه‌ها بر (امیرالمؤمنین) «۱» عثمان رضی الله عنه (۱) و غوغاءِ عام که واقع شد و صحابه رضوان الله علیهم در میان آمدند و تسکین فتنه نمودند .

وفات **مسطح** بن اثاثه بن عباد بن المطلب بن عبد مناف بن قصی هو ابن خاله ابی بکر الصدیق رضی الله عنه «۲» شهد بدراً ثم خاض فی الافك علی عایشه رضی الله عنهما فجلده رسول الله فیمن جلدهم فی ذلك وكان ابوبكر ینفق علیه فتانی ان لا ینفق علیه فنزلت و لا یاتل اولوا الفضل منكم والسعة الایه و یقال مسطح لقب و اسمه عوف بن اثاثه و قیل شهد مسطح صفین و هو ابن ست و خمسین سنه .

وفات ابوعبدالرحمن یزید بن ثعلبه الخزرجی بمدینه مبارك .

وفات عباده بن الصامت الخزرجی رضی الله عنه «۱» در رمله بشام وهو ابوالولید عباده بن الصامت بن قیس بن اصرم بن فهر بن ثعلبه بن غیم بن سالم بن عوف بن عمرو بن عوف و او از نقباء دوازده گانه لیلة العقبه بود و اول کسیکه طهارت کرد در اسلام او بود و قیل سنه خمس عشر و قیل سنه ست عشر و قیل سنه تسع عشر .

وفات عثمان بن عبدالمطلب عم رسول الله «ع» ورضی الله عنه «۱» بمدینه مبارك

۱ــ دوسه کلمه میان پرانتز از نسخه ن ساقط است

و او هشتاد و نه ساله بود .

وفات ابوطلحه زیدبن سهل بن اسودبن حزام الانصاری در مدینه که در روز حنین بیست کافر را بقتل آورد و در مصاف گفتی

شعر

انا ابو طلحة زیدٍ و کل یوم فی سلاحی کید

و قال النبی «ع» لصوت ابی طلحه فی الجیش خیر من الف رجل

سنه خمس و ثلاثین (۳۵)

وفات **حکم** بن ابی العاص بن امیة بن عبد الشمس بن عبد مناف عم عثمان بن عفان پدر مروان اورا حضرت رسالت (ع) از مدینه بیرون کرده بود و او بطایف رفته بود و مروان با او بود و بعضی گفته اند که در طایف متولد شد واصح آنست که با او بود و در طایف بودند تازمان خلافت عثمان بن عفان بمدینه آمدند و در ذیقعده سنهٔ مذکوره وفات اوست .

شهادت امیر المؤمنین عثمان رضی الله عنه و هو ابا عمرو او ابا عبدالله عثمان بن ابی العاص بن امیّه بن عبد الشمس بن عبد مناف بن قصی بن کلاب و اورا ده پسر بود .

والتفصیل هذا

عبدالله الاکبر ـ عبدالله الاصغر ـ خالد ـ ابان ـ عمرو ـ سعید ـ مغیره ـ عبدالملک ـ ولید ـ عمر واورا سه دختر نیز بود هنّ (۱) ام ابان ـ ام عمرو ـ ام سعید و یلقب بذی النورین لانه جمع بین ابنتی النبی (ع) (۲) رقیه و ام کلثوم و در بیست و هشتم ذی حجة الحرام عوام بر و غلو کردند و کنانه تحوبی او را زخم زد

۱ـ نسخه ل و ن وهم

۲ـ نسخه پ افزوده و همار قیه

و او مصحف پیش داشت خون او بر فسیکفیکهم الله یا صبغة الله ریخت عمر او هشتاد و یکسال و قیل هشتاد و دوسال بود مدت خلافت او ده سال و یازده ماه و هژده روز بود مدفوناً بمدینه ببقیع .

جلوس امیر المؤمنین ابوالحسن علی بن ابی طالب بن عبدالمطلب کرّم الله وجهه و نسب او در عبدالمطلب بحضرت سید (ع) متصل میشود بخلافت

بیت

لحمك لحمی نبیش گفت و در تصدیق آن
قل تعالوا اتل از حق منزل اندر شأن اوست

و اورا حضرت رسالت (ع) بابوتراب کنیت فرمود واورا چند لقب دیگر بود و کنیة امیر المؤمنین اسدالله ابوالحسن ـ مرتضی ـ ولی ـ وصی ـ حیدر ـ وزیر

عزل معاویه از شام بحکم امیر المومنین علی علیه السلام (۱)

تعیین فرمودن مرتضی علی کرّم الله وجهه عبدالله بن امیر المؤمنین عباس رضی الله عنه بامارت شام .

قتل ملك الروم در گرمابه بردست مردم روم

دادن امیر المؤمنین علی کرّم الله وجهه وزارت بعبدالله بن ابورافع

بیعت کردن **طلحه و زبیر** از عشره مبشره با امیر المؤمنین علی المرتضی رضی الله عنهم (۲) وفات ابوعبدالله سلمان فارسی رضی الله عنه اصل او از فارس است و بعضی گفته‌اند از اصفهان است وسید (ع) بعد از آنکه باسلام آمده بود اورا خرید و آزاد فرمود و در روز حفر خندق که سلمان تعلیم خندق میکرد انصار گفتند که السلمان منا و مهاجر گفتند که السلمان منا از حضرت نبی (ع) در حق او وارد شد

۱ـ دوکلمه میان پرانتز فقط در نسخه ن است
۲ـ در نسخه ن علیه السلام

که السلمان منا اهل البیت و او سیصد وپنجاه سال عمر یافت و قیل دویست وپنجاه و الاول اصح و او کسی را که عیسی «ع» دیده بود «وپسندیده» (۱) و برجای خود نصب کرده، دریافته و ازو تعلیم گرفته و بعضی از حواریان و اصحاب عیسی را دریافته و گفته‌اند که قایم مقام عیسی را «ع» دریافته.

رفتن طلحه و زبیر و باام المؤمنین عایشه صدیقه رضی الله عنهم بر خلاف علی مرتضی کرم الله وجهه بیعت کردن رفتن ام المؤمنین عایشهٔ صدیقه و طلحه و زبیر بن عوام ببصره و گرفتن بصره.

حرب مرتضی علی کرّم الله وجهه باام المؤمنین عایشه صدیقه وطلحه و زبیر رضی الله عنهم المعروف بحرب جمل و مقهور شدن لشکر عایشه صدیقه و شهادت طلحه و زبیر از عشره مبشره و محمد بن طلحه مذکور رضی الله عنهم

و تا هودج ام المومنین عایشه رضی الله عنها قایم بود حرب و قتال قایم بود مرتضی علی کرّم الله وجهه فرمود که شتری که هودج عایشه صدیقه بر آن بود پی کردند و هودج بیفتاد لشکر بصره فرار نمودند مرتضی علی کرم الله وجهه محمد ابن ابی بکر را رضی الله عنه(۲) فرستاد تاهودج را بار کند چون دست بر هودج نهاد پرسید که تو کیستی که دست بر هودج حرم رسول خدا میکنی گفت برادر تو محمد ابابکر است.

گرفتن امیر المومنین علی کرم الله وجهه شهر بصره را

فرستادن امیر المومنین علی بن ابی طالب کرم الله وجهه عایشه صدیقه رضی الله عنها را بمدینه(۳) وچهل زن ار زنان بزرگان بصره را بااو بفرستاد و خود یک منزل بود بوقت مراجعت ام المومنین عایشه رضی الله عنها فرمود که ای مسلمانان بدانید که میان من و مرتضی علی هیچ نبوده جز آنک زنان را با کسان شوهر باشد«۳»

وفات **صفوان** بن امیه «از جملهٔ مؤلفه قلوب قریش» «۳»

۱ـ عبارت میان پرانتز فقط درنسخه ل است

۲ـ دوکلمه میان پرانتز از نسخه ن ساقط شده

۳ـ کلمات میان پرانتز از نسخه پ ساقط است

سنه ست و ثلاثین (۳۶)

حرب صفین که میان امیر المؤمنین علی کرم الله وجهه و معاویة بن ابی سفیان واقع شد و چهل حرب میان مرتضی علی کرّم الله وجهه و معاویه رفت در مدت صد و ده روز هفتاد هزار مرد از اهل شام و چهل و پنج هزار و گویند بیست و پنجهزار از اهل عراق بقتل آمدند

و ابتدای این حرب در ذی حجه بود نقل است که ابو هریره رضی الله عنه درین حرب بوقت نماز باامیر المؤمنین علی رضی الله عنه بود ودر نان خوردن بامعاویه و در زمان حرب بر تلّی (۱) میرفت گفتند چرا چنین میکنی گفت : الصّلوة خلف علی اتم و حلم المعاویه و سم (۲) و التفرج علی التل اسلم

شهادت (۳) حازم بن ابی حازم برادر قیس الاخمسی البجلی بصفین که با مرتضی علی کرم الله و جهه بود

شهادت ابوالیقظان عمار بن یاسر در حرب صفین

۱ـ در نسخهٔ ل و ن باطاء نوشته شده و نسخه پ با (ت) واصح است زیرا تل بمعنی پشته و تپه مرتفع است و طل بمعنی آثار ورسوم عمارات خراب شده

۲ـ در نسخه ل و ن چنین است و معنی مناسبی ندارد ودرنسخه پ حلیم المعاویه دسم میباشد که اگر حلیم عربی بمعنای هلیم فارسی استعمال شده بود چون دسم بمعنی چرب است معنی مناسب بود ولی حلیم بآن معنی در عربی استعمال نشده در چند کتاب رجال و لغت‌نامه دهخدا که ترجمه ابوهریره درج است این حکایت نقل نشده ولی اتفاقاً دیده شد که‌در حبیب السیر جلد دوم چاپ خیام صفحه ۱۲۳ باین صورت نقل شده

« الصلوة خلف علی‌اتم وسماة معاویه اوسم و ترك القتال اسلم » و چون سماة بمعنی نشان ودلیل و بینه‌است و وسم نیز بمعنی داغ و نشان باز هم معنای مناسبی ندارد علی هذا تصور میرود که شاید صحیح عبارت چنین باشد « وسماط معویه ادسم » که سماط بمعنی سفره‌است وادسم افعل التفضیل دسم که بمعنی چرب‌است وطاء در استکتاب یاچاپ تبدیل به (ة) ودتبدیل به وشده‌است

۳ـ نسخه پ قتل

وفات ابوقتاده حارث بن ربعی (۱) بن رافع الانصاری السلمی

وفات جهجاه الغفاری وله صحبة ـ شهادت ابناء حذیفة بن الیمان صفوان و سعید مع علی بصفین بوصیّة ابیها رضی الله عنهم

سنه سبع و ثلاثین (۳۷)

قتل محمد بن ابی بکر الصدق (رضی الله عنهما) (۲) بر دست لشکر عمرو عاص که اورا درشکم شتر مرده نهاده سوختند وکان ربیباً (۳) للمرتضی کرم الله وجهه من اسما بنت عمیس منها ابن اسمه یحیی

وفات مالك بن اشتر در راه مصر در وقتی که بفرمان مرتضی علی کرّم الله وجهه بحکومت مصر میرفت در قریه قرزم (٤)

فرستادن مرتضی علی کرم الله وجهه (۵) زیاد بن سمیه را که بعضی گویند برادر معاویه بود از کنیزك و درنسب او اقوال است و بعد ازین شرح آن بیاید بحکومت فارس

فرستادن معاویه عمرو عاص را بحکومت مصر

وفات سهل بن حنیف الانصاری و هو بدری و شهد مع علی حروبه و مرتضی علی کرم الله وجهه برو نماز کرد بشش تکبیر و قیل سنه ثمان و ثلثین بکوفه واو از بنی عمرو عوف بود

وفات صهیب بن سنان ـ وفات صفوان بن بیضا وهو بدری شهد الحروب

---

۱ ـ نسخه ن ربیعی

۲ ـ دوکلمه میان پرانتز از نسخه ن ساقط است

۳ ـ ربیب ـ پسرزن

٤ ـ چنین است در هرسه نسخه مجمل

۵ ـ نسخه پ امیر لمؤمنین علي

سنه ثمان و ثلاثین (۳۸)

اغرا کردن عمرو عاص معاویة بن ابی سفیان را که طلب خون امیر المؤمنین عثمان کند از مرتضی علی کرّم الله وجهه

واقعه حکمین که دو کس مقرر کردند از جانب امیر المؤمنین علی کرم الله وجهه ابوموسی اشعری و از جانب معاویه عمرو عاص که درین قضیّه نظر بر صلاح امت سخن گویند یا میان ایشان بصلاح آورند یا هر نوع دیگر که مقرر کنند بر آن قرار دهند عمرو عاص مکر کرده گفت که صلاح مسلمانان در آنست که هر دو را عزل کنیم و هر کس را که مسلمانان اختیار کنند نصب شود بعد از آنکه در خلوت همچنین مقرر کردند برملا عمروعاص با ابوموسی گفت که در باب امیر المؤمنین علی کرم الله وجهه که ترا حکم کرد چگوئی ابوموسی گفت من مرتضی علی را عزل کردم از خلافت عمروعاص گفت من معاویه را نصب کردم بخلافت و این واقعه در ارض بلقا از حدود دمشق بود

سنه تسع و ثلاثین (۳۹)

شروع معاویه در عراق گویند معاویه خواست که بداند که وفات او پیشتر خواهد بود یا وفات مرتضی علی کرم الله وجهه کسی را فرستاد که خبر مرك معاویه بدروغ پیش امیر المؤمنین علی کرم الله وجهه برد مرتضی علی فرمود که او نمرده گفت من آنجا بودم که او را دفن کردند فرمود کیف تموت معاویه ولم تخضب هذه عن هذه و اشارت بسر و محاسن مبارك فرمود معاویه را معلوم شد که امیر المؤمنین علی در حال حیات او شهید خواهد شد و دل بر آن نهاد

وفات **خبّاب** بن الارت و او از حاضران بدر است و جمیع غزوات دریافته و در حرب صفین با مرتضی علی کرم الله وجهه بود عمره ثلاثاً وستین سنه

وفات میمونه زوجة النبی صلی الله علیه وسلم

سنه اربعین (۴۰)

ضربت زدن **عبدالرحمن ملجم** مرادی بشمشیر زهر آلود بر فرق مبارک اسدالله الغالب امیرالمؤمنین علی بن ابیطالب کرم‌الله وجهه شب نوزدهم رمضان در کوفه بمسجد جامع و وفات آن حضرت در شب بیست و یکم او بیست و سیم رمضان ختم‌الله عزوجل به الخلافه کما ختم النبوّة بمحمد صلی‌الله علیه وسلم باب العلم و معدن‌الفضل و منبع الجود والسخا یعسوب الدین مبید[۱] المشرکین قامع‌الکفره و الضلاله کرم الله وجهه و واسطه آن بود که جمعی از اهل نهروان که از جمله خوارج بودند اتفاق کردند و سه کس فرستادند که امیرالمؤمنین علی مرتضی و معاویه و عمروعاص را بقتل آورند (۲) عبدالرحمن بن ملجم مرادی مرتضی علی کرم‌الله وجهه را و حجاج بن برک بن عبدالله التمیمی الصریمی معاویه را وعمرو بن بکر التمیمی السعدی عمرو بن العاص را عبدالرحمن مرتضی علی را قتل کردو برک بن عبدالله ضربتی که بر معاویه زه کارگر نیفتاد او را گرفتند و از و معلوم کردند که مرتضی علی کرم الله وجهه را قتل کرده‌اند و شخصی که جهت قتل عمروعاص رفته بود بگریخت و حجاج برک مذکور را قتل کردندو مرتضی علی کرم‌الله‌وجهه را بیست پسر و هفده دختر بود امّا پسران حسن ـ حسین ـ محسن ـ محمدحنفیه ـ عباس ـ ابوبکر ـ عمر ـ محمدالاوسط ـ محمدالاصغر ـ عثمان الاکبر ـ عمر الاصغر جعفر الاکبر ـ صالح ـ عبدالله ـ عبیدالله ـ عثمان الاصغر ، عباس الاصغر ، جعفر الاصغر عون ، یحیی

دختران ، زینب الکبری ، زینب الصغری ، رقیه ، ام‌کلثوم الکبری ، ام‌الحسن رمله ، حمامه ، نفیسه ، رقیة الصغری ، ام هانی ام‌کلثوم الصغری ، ام الکرام ، اهامه ام سلمه ، میمونه ، خدیجه فاطمه

---

[۱] ـ مبید بضم اول هلاك گرداننده «فرهنك آنندراج»

[۲] ـ نسخه ن آوردند

مدت خلافت او چهار سال ونه ماه بود و عمر او شصت و چهارسال

حلیهٔ آن حضرت کرم‌الله وجهه آدم شدید الادمة ، عظیم العینین ، اقرب من القصر الی الطول ، ابطن ، کثیر الشعر ، عریض اللحیه ، اصلع ، ابیض الراس واللحیه لم یصفه احد بالخضاب الاّ نادراً

جلوس امیرالمؤمنین حسن بن علی المرتضی کرم‌الله وجهه و رضی‌الله عنه بخلافت رفتن امیرالمؤمنین حسن رضی الله عنه در شوّال بحرب معاویه و در مداین در ساباطی شخصی امیرالمؤمنین حسن را رضی‌الله عنه کارد زد با مر معاویه اما کارگر نیامد در ذی حجه همین سال و مراجعت امیرالمؤمنین حسن از حرب

ولادت امام ابوالحسین علی بن امام عبدالله بن امیرالمؤمنین عباس رضی‌الله عنهم که در شب وفات مرتضی علی کرم‌الله وجهه مولود اوست و اسم و کنیه مرتضی برو اطلاق کردند و عبدالملک بن مروان تغییر کنیت او کرده او را ابا محمد کنیت کرد

وفات **معدی** کرب اشعث بن قیس الکندی که در اسلام حضرت نبی (ع) او را نام محمد فرمود والکند موضع من الیمن وفد واسلم ثم ارتد ثم اسلم وفات او بعد از قتل امیر المؤمنین علی المرتضی کرم‌الله وجهه بچهل روز بود امیرالمؤمنین حسن رضی‌الله عنه برو نماز کرد و پسر او عبدالرحمن محمد بن اشعث بر حجّاج یوسف خروج کرد وشرح آن بمحل خود خواهد آمد

وفات حسان بن ثابت شاعر مداح النبی صلی‌الله علیه وسلم واو را صد و بیست سال عمر بود در اسلام شصت سال و در جاهلیت شصت و قیل سنه اربع و خمسین و قیل سنه خمسین وهو حسان بن ثابت بن منذر بن حزام بن عمرو بن زید مناة بن عدی بن مالک بن النجار الانصاری واز جمله انصار سه تن بودند حسان بن ثابت مذکور کعب بن مالک ، عبدالله بن الرواحه که هجو مشرکان میگفتند و حسان و پدر او

ثابت و جداو منذر و جد پدر او حزام هریك صدو بیست سال عمر یافتند نی کم و نی زیاده و این معنی از جمله غرایب است

وفات **ابورافع** غلام حضرت سید(ع) واو ازصحابه‌است و پیش ازاسلام قبطی بود

بخلافت نشستن ابوعبدالرحمن معاویة بن ابی سفیان صخربن حرب بن‌امیة الاکبر بن عبدالشمس بن عبد مناف درربیع الاول و در عبد مناف بنسب حضرت رسالت (ع) متصل میشود واومردی حازم ومدبّر بود

وفات حارث بن حزمة الانصاری رضی‌الله عنه‌شهد بدراً واحداً و غیر هماواو اول خلفاء بنی امیّه است و بنی امیّه برین موجب‌اند

«قطعه»

بودند از سران امیّه چارده   بگرفته ملك عرصهٔ آفاق‌سر بسر
اول معاویه پسر هند بی وفا   وز بعد او یزید جفا کار بدسیر
آنگه معاویه بدو مروان زبعداو   عبدالملك‌ولید وسلیمان وپس‌عمر
وانگه‌یزید و بازهشام است‌وپس ولید   بعد از یزید بود براهیم بر اثر
مروان‌بن محمد آنکش لقب حمار   بودآخرین ونیست‌جزین‌چارده‌د گر

وفات خوات‌بن جبیر«١» الانصاری رضی‌الله عنه بالمدینة و هو صاحب ذات‌النحیین«٢» فی الجاهلیة وکان قدخرج مع النبی الی بدر فرجع لغدرفضرب له‌رسول‌الله

١ـ نسخه ن خبیر

٢ـ ذات‌النحیین لقب زنیست ازتیم‌الله بن‌ثعلبه وی درجاهلیت روغن فروختی روزی خوات‌بن جبیر انصاری بروغن خریدن نزد وی شد و اورا تنها یافت و در وی طمع کرد پس دهانه خیکی از روغن بگشود تابیازماید وبدست زن داد و سپس درخیك دیگر بگشاد و همچنان بدست زن سپرد و چون هردو دست زن بند و مشغول شد خوات بقضاء حاجت‌خویش پرداخت وبگریخت وسپس خوات‌مسلمانی پذیرفت و درك غزوهٔ بدر کرد .... و نحی بمعنی خیك روغن باشد و اشغل من ذات‌النحیین مثل است نقل از لغت نامه دهخدا ص ١٥ و در نسخه ل و ن‌النحنین نوشته است .

بسهمه‌وهو ابن اربع و تسعین سنه وهو خوات بن جبیر بن (۱) نعمان بن امیه بن امرء القیس برك (بن) ثعلبة بن عمرو بن عوف بن مالك بن الاوس رضی الله عنه کان احد فرسان رسول‌الله صلی‌الله علیه‌وسلم

سنه احدی و اربعین ۴۱

وفات عمرو بن عاص در غره شوال وقیل سنه ثلاث واربعین وهو ابو عبدالله عمرو بن العاص بن وایل بن هشام بن سعید بن سهم بن عمرو بن هصیص بن کعب بن لوی القرشی السهمی واو نود وسه ساله بود وحکومت او در مصر ده سال و چهار ماه بود .

باز گذاشتن امیر المؤمنین حسن و امیر المؤمنین حسین رضی الله عنهما خلافت بمعاویه که بکوفه رفتند وبا او بیعت کردند در ربیع الاول و گویند که امیر المؤمنین حسین رضی الله عنه بیعت نکرد .

وزیر معاویه ویزید سرخور (۲) بن منصور الرومی بوده .

وفات لبید بن ربیعة بن مالك بن جعفر بن کلاب بن ربیعة بن عامر العامری الشاعر وکان من فحول الشعراء الجاهلیة شریفاً فی الاسلام والجاهلیة وکان عاش مائة وسبعاً وخمسین سنه

وفات رفاعة الازرقی الانصاری المعروف با بن عفرا رضی الله عنه عقبی بدری

سنه اثنتین و اربعین ۴۲

جمع شدن لشکر امیر المؤمنین حسن رضی الله عنه بعد از آنکه خلافت باز گذاشت پیش قیس بن سعد بن عباده رضی الله عنه

وفات ابو برده هانی بن نیار البلوی خلیف الانصار وهو عقبی بدری احدی

---

۱ کلمه (بن) از نسخه ساقط شده

۲- روضة الصفا سرجون نوشته

وبا امیر المؤمنین علی کرم الله وجهه بود درجمیع حروب ؛

وفات حبیب بن مسلم الفهری بارمنیه وکان امیرا علیها لمعاویه وکان قدشهدمعه حروبه کلها

وفات رکانه بن عبدبن یزیدبن هاشم بن مطلب وهو الذی صارع النبی (ع)

قتل حارث بن مرة العبدی که درغرا (١) در زمین قیقان بود (٢) با مرتضی علی کرم الله وجهه و گویند که درین سال بقتل آمدوشهید شد واومردی زاهد عابدبود

وفات ابو مسعود عتبة بن عمرو بن ثعلبه ساکن کوفه من البدریین

وفات ابووهب صفوان بن امیه بن خلف الجمحی واصحبة

وفات ابوهند وابل بن حجر الکندی الحضرمی واوملك حضرموت بود (٣)

سنه ثلاث واربعین ٤٣

بیعت کردن قیس بن سعد بن عباده برمعاویه

وفات قنبر مولاء امیر المومنین علی بن ابیطالب کرم الله وجهه بنیشابور ودفن فی جوار مسجد هانی وهانی از احفاد قنبر است و قنبر را مرتضی علی کرم الله وجهه آزاد کرده و آزاد نامه بدین صورت نوشته

صورت آزاد نامه قنبر

یا قنبر بالامس کنت لی   فالیوم صرت مثلی
فوهبتك لمن و هبك بی   کتبه ابن ابی طالب علی

وفات محمدبن مسلمة بن خالد العدوی الانصاری بالمدینه فی صفر وعمراو

١ـ الغرا تانیث الاغر موضع فی دیار بنی اسد بنجد (مراصد)

٢ قیقان بالکسر ثم السکون تل القیقان بظاهر حلب معروف ... وقیقان حصن بالیمن (مراصد)

٣ـ بالفتح ثم السکون وفتح الراء والمیم اسمان مرکبان ناحیة واسعة فی شرقی عدن بقرب البحر وحولها رمال کثیره تعرف بالاحقاف وقیل هومخلاف بالیمن مراصد

هفتاد وهفت سال بود ومروان الحکم برو نماز کرد(۱) ومروان بن الحکم بحکم معاویه درین وقت والی مدینه بود .

وفات عبدالله بن السلام بن الحارث من بنی اسرائیل بالمدینه ثم الانصاری یکنی ابایوسف وهو من ولدیوسف بن یعقوب ع وکان حلیفاً للانصار وکان اسمه فی الجاهلیة الحصین فلما اسلم سماه رسول الله صلی‌الله علیه عبدالله وهو احدالاحبار

سنه اربع و اربعین ۴۴

وفات عتبة بن ابوسفیان بن الحرب برادر معاویه که بعد از(۲) وفات عمر وبن العاص بحکم معاویه والی مصر شد وبعد از یکسال ونیم آنجا وفات کردوهم آنجا مدفون شد

قتل رفاعه بن عدی بن عبدمناة العدوی و او از بصره بود وبصحبت حضرت رسالت علیه الصلوة والتحیه رسیده بود

وفات ام المؤمنین امحبیبه بنت ابوسفیان بن حرب زوجة النبی ع و از مهاجران حبشه بود واو را در حبشه ملك نجاشی در غیبت سید ع باآن حضرت عقد کرده بمدینه فرستاد

سنه خمس و اربعین ۴۵

وفات زیدبن ثابت بن ضحاك بن خلیفة الکلابی الانصاری وهو کاتب الوحی ومن اصحاب الشجره رضی‌الله‌عنه وقیل سنه خمس وخمسین .

وفات ام المؤمنین حفصه بنت عمربن (۳) الخطاب رضی‌الله عنهما زوجة

---

۱ نسخه‌پ وصلی علیه مروان بن الحکم
۲ کلمه بعداز نسخه ن ساقط شده
۳ کلمه عمر بن از نسخه ن ساقط شده

النبی علیه‌السلام که حضرت سید ع خواست که او را طلاق کند جبرئیل ع آمد و گفت که حفصه صوامة قوامة وانها زوجتك فی الجنه وقیل سنه احدی و اربعین

وفات عاصم بن عدی الانصاری البلوی وکان عمره مائة وعشرین سنه

سنه ست واربعین ۴۶

وفات عبادة بن الصامت وهو عقبی بدری شجری احدی فی رمله و در وفات او اختلاف بسیارست و در چند جای نوشته

وفات عبدالرحمن بن خالدبن الولید که او از بلاد روم بحمص می آمد در راه ابن آثال(۱) النصرانی اورا بامر معاویه زهرداد

وفات صالح بن کیسان وهو مولی بنی غفار وقیل مولی بنی‌عامر

سنه سبع واربعین ۴۷

وفات محمدبن مسلمه الاوسی الانصاری بمدینه

وفات ابواسید الساعدی و هو بدری وقیل سنه خمسین و قیل سنه ثلاثین والاول اصح .

سنه ثمان و اربعین ۴۸

فرستادن معاویه مغیره بن شعبه را بطلب زیادبن سمیه بفارس و آوردن زیاد مذکور که گویند که او برادر معاویه بود از کنیزك وبصره وعمان وبحرین بدوداد

باز گشادن معاویة بن ابی سفیان منبر که جهت حضرت سید ع ساخته بودند و بر آن چوبها افزون کرده بزرگتر ساخت .

---

۱ نسخه ب ابن اثاك

سنه تسع واربعین ۴۹

وفات امیرالمؤمنین حسن رضی الله عنه در روز دوشنبه رابع صفر بزهر مدفونا ببقیع (۱) و مدت خلافت او شش ماه وسه روز بود و گویند که معاویة بن ابی سفیان اسما بنت جعده بن معدی کرب اشعث بن قیس الکندی را که جرم امیرالمؤمنین حسن رضی الله عنه بود صد هزار درم قبول کرد تا امیر المؤمنین حسن را زهر داد واز جمله چند کس که با سید ع شبیه بودند یکی امیرالمومنین حسن بود کما قال ع اشبه خلقه خلقی وخلقه خلقی وجعفر بن ابی طالب وقثم بن العباس الشهید المدفون بسمرقند و ابوسفیان بن الحارث بن عبدالمطلب ومسلم بن معاویة بن ابی لهب وکاس بن ربیعه بن عدی بود

سنه خمسین ۵۰

دادن امارت کوفه نیز بحکم معاویة بن ابی سفیان بزیاد بن سمیه که بعضی گویند برادر معاویه بود ازپدر که اورا زیاد بن ابی سفیان نیز گویند ویقال زیاد بن امیه وزیاد بن ابیه وزیاد بن امه وزیاد بن سمیه وهی جاریه للحارث بن کلده و اختلف فی وقت مولده فقیل ولد عام الهجرت وقیل عام الفتح وقیل قبل الهجرة و قیل یوم البدر ولیست له صحبة ولاروایة ویکنی ابوالمغیرة و کان یقال له قبل الاستلحاق زیاد بن عبید الثقفی اشتری اباه عبیدا بالف درهم فاعتقه

وفات الحکم بن عمرو الغفاری بمرو وله صحبة

وفات مغیره بن شعبه وهو ابو عبدالله مغیره بن شعبه بن ابو عامر بن مسعود بن معتب بن مالک بن کعب بن عمر وبن سعد بن عوف بن قیس بن منیة الثقفی بکوفه که در بیعة الرضوان مسلمان شده بود

---

۱ روایت دیگر در وفات امام حسن مجتبی ۲۸ صفر سال پنجاهم هجری است

و او مدتی حکومت بصره و کوفه کرد و هفتاد ساله بود وکان الطاعون قدوقع بالکوفه فهرب المغیره منه وکان والیاً علیها وکان المغیره یلعن علیاً علی المنبر فی خطبة اعور ذهبت عینه یوم یرموك(۱) فلمّا مات المغیرة استعمل معاویة زیاداً علی الکوفه

وفات صفیه بنت حیی بن اخطب من سبط هارون بن عمران من بنی اسرائیل زوجة النبی علیه السلام .

وفات امامه بنت ابی العاص بن الربیع که اززینب بنت سید علیه السلام داشت

سنه احدی وخمسین ۵۱

وفات ابوالاعور سعید بن زید بن عمرو بن نفیل بن عبدالعزی بن قرط بن بن ریاح بن عبدالله بن رواح بن عدی بن کعب بن لوی و عمر بن الخطاب ابن عم ابیه وکان عمرو و الخطاب ولدی نفیل و او هفتاد واند ساله بود .

وفات ابوبکرة الثقفی بالبصرة .

وفات حجر بن عدی الکندی قتله معاویه او زیاد بن سمیه علی اختلاف القولین .

وفات عمران بن حصین کان (۲) من فضلاء الصحابه .

وفات میمونه بنت الحارث زوجة النبی علیه السلام و قیل سنه ست وستین بسرف و زفاف نیز در سرف واقع شده بود .

سنه اثنین و خمسین ۵۲

فرستادن معاویة بن ابی سفیان یزید پسر خود را بحرب روم .

شهادت ابوایوب خالد الانصاری در حرب روم که بایزید بن معاویه رفته بود مدفوناً بمیان باروی قسطنطنیه وهو ابو ایوب خالد بن زید بن کلیب بن ثعلبة بن

۱ـ این عبارت را از کامل ابن اثیر نقل کرده ودر کامل چنین است وکان (المغیره) طوالا اعور ذهبت عینه یوم یرموك ، ویرموك محلی است که درسنه ۱۳ در آنجا جنگی واقع شده است

۲ـ کلمه کان از نسخه لون ساقط است

عبد عوف بن غنم بن مالك بن النجار البدری الخزرجی الذی حین هاجر رسول‌الله كان نزیله .

وفات ابوموسی الاشعری وهو عبدالله بن قیس بن سلیم بن حصار الیمانی الاشعری و او شصت واند سال عمر یافت و بدیهی (۱) كه نزدیك كوفه بود نماند

قتل عبدالعزیز بن زرارة الكلابی در قسطنطنیه كه با یزید بن معاویه رفته بود

وفات ابونجید عمران بن حصین بن عبید بن عبدنهیم بن سالم بن عاضره بن سلول بن حبشه بن سلول بن كعب بن عمرو الخزاعی الكعبی و او از فضلاء صحابه است .

وفات كعب بن عجره رضی الله عنه .

سنه ثلاث و خمسین ۵۳

وفات زیاد بن سمیه در بصره و از جمله دهات بود و دهات عرب این جماعتند و هم معاویة بن ابی سفیان ـ عمرو بن العاص ـ مغیرة بن شعبه ـ قیس بن سعد بن عباده رضی الله عنه عبدالله بن بذیل بن ورقاء الخزاعی ـ زیاد بن سمیه مذكور .

حكومت عبیدالله بن زیاد بن سمیه در بصره بر جای پدر خود بحكم معاویة بن ابی سفیان .

وفات ابو محمد فضاله بن عبید بن نافد بن قیس بن صهیب بن اصرم بن جحجناء بن كلفه بن عوف بن عمرو بن عوف بن مالك بن عوف الانصاری بدمشق .

وفات ربیع بن زیاد الحارثی پیش از پدر خود زیاد سمیه مذكور و ربیع مذكور عامل خراسان بود از قبل پدر خود .

سنه اربع و خمسین ۵۴

حكومت عبدالله بن عمرو عاص بمصر بحكم معاویة بن ابی سفیان

۱ـ نسخه ب در قریهٔ كه

وفات سعد بن ابی وقاص وهو ابو اسحاق سعد بن ابی وقاص مالك بن هیت بن عبدمناف بن زهرة بن کلاب بن مره واو هفتاد واند ساله بود واول کسیکه در راه خدا خون کافری بریخت او بود و حضرت نبی ع او را گفت فداك ابی وامی وپیش از وهیچکس را نگفته بود .

وقیل سنه ثمان و خمسین واو را دوبرادر بود یکی عتبه که در حرب احد حضرت نبی(ع)اورا ضربی برمقتل زد وبر آن هلاك شد ودیگری عمیر بود که در بدر شهید شد .

وفات جریر بن عبدالله البجلی وهوابوعمروجریر بن عبدالله بن جابر البجلی وقیل سنه احدی وخمسین

وفات ابوعبدالرحمن مسور بن مخرمه بن نوفل واو صد و پانزده ساله بود .

وفات کعب بن مالك وهو ابومحمد کعب بن مالك بن أبی بن کعب الانصاری السلمی رحمةالله علیه و او هفتاد و هفت ساله بود .

وفات حویطب بن عبدالعزی رحمة الله علیه و او در روز فتح مکه مسلمان شده بود و اورا صد و بیست سال عمر بود .

وفات ثوبان مولی رسول الله صلی الله علیه و سلم .

وفات سعید بن یربوع بن عنکثه وله مائة و اربع و عشرون سنه وله صحبة

سنه خمس و خمسین ۵۵

دادن حکومت خراسان بحکم معاویه بعبدالله بن زیاد بن سمیه .

وفات ارقم بن ابی الارقم المخزومی وکان رسول الله یختفی فی داره بمکه وکان عمره ثمانین سنه وقیل مات یوم مات ابوبکر الصدیق رضی الله عنه .

ستاندن معاویه حکومت خراسان از عبیدالله بن زیاد و دادن بسعید بن امیر-

المؤمنین عثمان رضی الله عنهما و او لشکر کشیده بماوراءالنهر رفت و سغد و سمرقند بر دست او گشاده شد و قثم بن العباس رضی الله عنهما که در سمرقند مدفونست همراه او بسمرقند رفت و اسحاق بن طلحة بن عبدالله نیز که ابن خاله معاویه است ،

وفات ابوقتاده الانصاری رضی الله عنه .

سنه ست و خمسین ۵۶

بیعت ستدن معاویه از اهل عالم جهت (۱) حکومت یزید الا از پنج کس اول امیرالمؤمنین حسین رضی الله عنه دوم عبدالله بن العباس رضی الله عنه سیم عبدالله بن الزبیر بن العوام رضی الله عنهما چهارم عبدالله بن امیرالمومنین عمر رضی الله عنهما پنجم عبدالرحمن بن ابی بکر الصدیق رضی الله عنهما

وفات جویریه بنت الحارث زوجة النبی (ع) که در غزوه مریسیع وهو غزو بنی المصطلق اسیر افتاده بود و او در سهم ثابت بن قیس بن شماس بود و اورا مکاتب کرده بود و او پیش حضرت رسالت (ع) آمد و گفت که ثابت مرا مکاتب کرده است و او ملیح و شیرین بود حضرت نبی (ع) فرمود که جهت تو ازین بهتر کاری کنم گفت آن چه باشد گفت وجه مکاتب تو بگذارم و ترا بخواهم او بدان خشنود شد و چون صحابه رضوان الله معلوم کردند که او را سید (ع) قبول فرمود قرابتان او را آزاد کردند قرب صد زن ببرکت او آزاد شدند و از قید اسر و بندگی خلاص شدند و از هیچکس این نفع بخویشان او نرسید وقیل سنه خمسین و قیل سنه خمس وستین و پنجاه وشش سال عمر یافت .

سنه سبع و خمسین ۵۷

آمدن معاویه بمدینه و درسر ازامیرالمؤمنین حسین بن علی المرتضی رضی الله عنهما جهت یزید بیعت طلبید و امیر المؤمنین حسین رضی الله عنه قبول نکرد و

۱ـ کلمه جهت از نسخه ن ساقط شده

بیعت نفرمود.

وفات ام سلمه رضی الله عنها زوجة النبی (ع)

وفات عبدالله بن عامر بمکه مدفوناً بعرفات وهو عبدالله بن عامر بن بکیر بن حبیب بن ربیعة بن عبدالشمس القرشی

وفات ام‌المؤمنین عایشه صدیقه رضی‌الله عنهما مدفوناً ببقیع واُوشصت وشش ساله بود و قیل سنه ثمان و خمسین و حضرت رسالت (ع) او را در هفت سالگی عقد فرموددرمکه و در نه‌سالگی در مدینه‌زفاف‌ساخت و بعد ازین نه سال باحضرت نبی (ع) بود چنانچه در وقت وفات آن حضرت علیه السلام هژده ساله بود و او عالم بایام و اشعار عرب بود و عالمهٔ فاضله‌بود و بسیار حدیث از حضرت نبی (ع) نقل کرد.

وفات جبیر بن مطعم بن نوفل القرشی رضی الله عنه له صحبة.

وفات عثمان بن شیبة بن ابی‌طلحه وهوجد بنی شیبه سدنة الکعبه و صاحب مفتاحها اسلم یوم‌الفتح وقیل‌یوم حنین

سنه ثمان وخمسین ۵۸

وفات مسلم عقیل بن ابی‌طالب رضی الله عنه و قیل شهادت مسلم‌بن عقیل بر دست عبیدالله بن زیاد و قتل ابراهیم و محمد پسران او هم بکوفه وقیل سنه ستین (۱)

وفات اسامة بن‌زید بن حارثه بن شراحیل بن کعب بن عبدالعزی بن یزید

۱ــ نسخه پ نوشته‌است شهادت عقیل بن ابی طالب وظاهرا اسم‌مسلم‌ازقلم‌کاتب آن نسخه افتاده است زیرا عقیل شهید نشده ومورخین تاریخ وفات او را سنه پنجاه هجری مینویسند

بن امرء القیس رضی الله عنهما و کان اسامه من موالی رسول الله من الطرفین اعتق رسول الله اباه زیداً و امه ام ایمن اعتقهارسول الله وقیل اعتقها ابو رسول الله عبدالله بن عبدالمطلب .

وفات عبدالرحمن بن ابی بکر الصدیق رضی الله عنه وقیل سنه ثلاث وخمسین وفات سعیدبن العاص بن سعیدبن العاص رضی الله عنه وکان مولده عام الهجره وقتل ابوه یوم البدر کافراً .

ولادت محمد بن مسلم بن شهاب ابوبکر الزّهری احد الاعلام من ایمة الاسلام جمع بین علم الادب والفقه والحدیث و الزهد و العبادة وهو من اعیان تابعی المدینه المشار الیهم فی فنون علوم الشریعة .

سنه تسع و خمسین ۵۹

وفات ابوهریره رضی الله عنه و قیل سنه احدی وقیل سنه سبع و قیل سنه ثمان و خمسین فحمل جنازته ولد عثمان بن العفان و هو ابوهریره عبدالله بن عمرو و قیل عمر بن عامر الدوسی لهواه کان فی عثمان و قال ابوهریره حین قتل عثمان و سرق جرابه .

شعر

للناس فی الیوم همّ ولی همّان   هم الجراب وهم الشیخ عثمان

در کیفیت انبان **ابوهریره** رضی الله عنه اقوال است واصح آنکه او قدری خرما بحضرت رسالت (ع) برد و گفت دعاء برکت براین خوان سید (ع) دست مبارك در میان خرما کرد و در انبان کرد و فرمود که هر گاه که خرما خواهی دست در انبان کن و بیرون آور و انبان را سر زیر مکن و از آن زمان تازمان قتل امیرالمؤمنین عثمان بود ودرین غوغا ضایع شد و نیز از ابوهریره رضی الله عنه روایت کنند که گفت باحضرت نبی (ع) درغزا بودیم و چیزی نبود سید (ع) فرمود که یا اباهریره هیچ چیز خوردنی داری گفتم بلی یا رسول الله و در انبان قدری

خرما داشتم پیش بردم در پیش خود بریخت ورداء مبارك بر آن پوشید و فرمود که دو کس را بطلب طلب داشتم و سیر خوردند و دو دو طلب میفرمودند تاتمام سیر خوردند بعد از آن فرمود که بیا و خرماء خود بستان انبان پیش بردم و بدست مبارك خرما در انبان ریخت و زیادت از آن بود که پیشتر داشتم و فرمود که انبان را سر زیر مکن و چندانك خواهی دست در آنجا کن و بیرون آور تاروز قتل امیرالمؤمنین عثمان بود درین روز گم شد .

وفات مرّة بن کعب البهزی(۱) السلمی و له صحبة .

وفات ابومحذورة الجمحی مؤذّن(۲) رسول الله صلی الله علیه و سلم مات بمکه و قیل سنه تسع و ستین .

وفات ابومحمد جبیر بن مطعم بن عدی بن نوفل بن عبد مناف وقیل سنه سبع و خمسین و در روز وفات او وفات رافع بن حدیج بود .

وفات شیبة بن عثمان بن ابی طلحه که جد بنی شیبه که سدنه کعبه‌اند اوست

درین سال شخصی از معاویه سؤال کرد که در حق امیرالمؤمنین علی کرم الله وجهه اعتقاد تو چیست معاویه گفت کان علی کالليث اذا عدا و کالبدر اذا بدا و کالقطره اذا غدا حاضران مجلس گفتند تو فاضل‌تری یا علی گفت خطوة من آل ابی طالب خیر من آل ابی سفیان گفتند حق باتو بود یا باعلی گفت باعلی گفتند چرا بااو حرب کردی گفت الملك عقیم .

وفات قیس بن سعد بن عباده الانصاری بالمدینه و کان قدشهد مع علی مشاهده کلها و ابن سید الخزرج و من دهات العرب .

سنه ستین ۶۰

وفات معاویة بن ابی سفیان بن حرب بن امیه بن عبدالشمس بن عبد مناف در

---

[۱] ـ بهز بفتح اول حی است از عرب (قاموس)

[۲] ـ نامش سمرة بن مغیره است .

منتصف رجب بدمشق بمرض لقوه واوهشتاد و دوسال عمر یافت گویند در وقت وفات او یزید حاضر نبود ضحاك بن قیس و مسلم بن عقبه المری را وصیت کرد که وصایاء او بیزید رسانند و هر وصیت که داشت باایشان گفت و دبیر او عبیدبن اوس بود مدت خلافت او نوزده سال و هشت ماه و نیم بود و درمکه متولد شد و قیل سنه تسع و خمسین .

جلوس یزیدبن معاویه برجای پدر خود

وفات ابوعبدالرحمن بلال بن حارث المزنی و او هشتاد و یکساله بود .

وفات ابوسعید سمرة بن جندب ـ وفات ابو حامد عتبة بن عامر الجهنی والی مصر .

وفات ابوخالد حکیم بن حزام برادرزادهٔ خدیجة الکبری شصت سال دراسلام بود و شصت در جاهلیة و قیل سنه اربع و خمسین .

وفات صفوان بن المعطل السلمی بسمیساط رضی الله عنه وقیل انه قتل شهیداً قبل هذا ولادت کمیت بن زیدالشاعر

وفات عورت کلابیه که حضرت سید (ع) او را نکاح فرموده بود و بوقت زفاف گفت اعوذبالله منك حضرت نبی (ع) او را ترك فرمود و او را جنون طاری شده بود .

وفات عبدالله بن انیس رضی الله عنه .

وفات مسلم بن مخلد الانصاری رضی الله عنه .

سنه احدی و ستین ۶۱

شهادت امیرالمؤمنین حسین بن علی المرتضی رضی الله عنهما روز دوشنبه عاشر محرم الحرام بکربلا و درآن حال امیرالمؤمنین حسین رضی الله عنه شمشیر دردست مبارك گرفته این شعر میخواند .

شعر

انابن علی الخیر من آل هاشم — کفانی بهذا مفخراً حین افخر
و جدی رسول‌الله اکرم من مشی — و نحن سراج‌الله فی الخلق یزهر
و فاطمة امی سلالة احمد — و عمی یدعی ذاالجناحین جعفر
و فینا کتاب‌الله انزل صادقاً — وفینا الهدی والوحی والخیر یذکر
(و نحن امان‌الله للناس کلهم — نسر بهذا فی الانام و نجهر) (۱)
و نحن ولاة الحوض نسقی ولاتنا — بکاس رسول‌الله مالیس ینکر
و شیعتنا فی الناس اکرم شیعة — و مبغضنا یوم القیامة یخسر

و بعضی گفته‌اند که قاتل امیرالمؤمنین حسین رضی‌الله عنه سنان بن اسد «۲» النخعی و بعضی گفته‌اند سنان بن سنان النخعی و هو جد شریح القاضی (۳) و بعضی گویند شمر بن ذی‌الجوشن بود و شمر مذکور سر مبارک آن حضرت جدا کرد

و شهادت عباس بن علی المرتضی امه ام‌البنین بنت حزام

و شهادت جعفر بن علی امه ایضاً ام البنین و شهادت عبدالله بن علی امه ایضاً ام‌البنین و شهادت عثمان بن علی امه ایضاً ام‌البنین و شهادت محمد بن علی امه ام ولد ـ شهادت ابوبکر بن علی امه لیلی بنت مسعود ـ و شهادت علی الاکبر بن حسین بن علی ـ و شهادت علی الاصغر بن حسین بن علی در حال رضاع و علی هذا

۱ـ بیت میان پرانتز از نسخ مجمل ساقط شده و از کتاب منتهی‌الامال مرحوم حاج شیخ عباس قمی نقل شد

۲ـ چنین است درهرسه نسخه مجمل وظاهراً مؤلف اشتباه کرده زیرا مورخین عموماً سنان بن انس مینویسند

۳ـ درنسخه ل و ن شریح نوشته شده و نسخه پ شریك و همین صحیح است ابن خلکان در وفیات‌الاعیان مینویسد القاضی شریك النخعی ابوعبدالله شریك بن عبدالله بن ابی‌شریك تولی القضاء بالکوفه ایام المهدی ثم عزله موسی‌الهادی .... و توفی یوم السبت مستهل ذی‌القعده سنة سبع و سبعین و مائه «تاریخ وفیات الاعیان جلد اول صفحه ۲۴٤» و چون شریح قاضی ازحیث تاریخ اقدم ازسفیان است مسلم است که سنان جد او نبوده وجد شریك قاضی بوده است .

غیر زین العابدین علی بن حسین بن علی - و شهادت عبدالله بن حسین بن علی - و شهادت ابیبکر بن حسن بن علی - و شهادت عبدالله بن حسن بن علی و شهادت قاسم ابن حسن بن علی .

وشهادت عون بن عبدالله بن جعفر بن ابی طالب وشهادت محمد بن عبدالله بن جعفر بن ابیطالب و شهادت جعفر بن عقیل بن ابی طالب - و شهادت عبدالرحمن بن عقیل بن ابی طالب و شهادت عبدالله بن عقیل بن ابی طالب - وشهادت عبدالله بن مسلم بن عقیل بن ابیطالب و شهادت محمد بن ابی سعید بن عقیل بن ابی طالب

و این بیست کس از اهل بیت باامیرالمؤمنین حسین و حرّ یزید و هفتاد و هفت کس از اصحاب ایشان شهید شدند رضوان الله علیهم اجمعین بالطف کربلا و صلی الله محمد وآله واصحابه .

بیت

هرچه ازین ابتلاست ازطرف مابلاست   ورنه بر ایشان عطاست ازطرف ذوالمنن
روح پیمبر کشید عترت خودرا بخلد   درخور ایشان نبود سجن سرای سجن

وفات جابر بن عتیك الانصاری رضی الله عنه

وفات منذر بن الجارود رضی الله عنه - وفات ابوشبل علقمة بن قیس بن عبدالله النخعی فقیه الکوفه

وفات ابوزیاد عبدالله بن مغفل المزنی - وفات ابواسید مالك بن ربیعة الساعدی که اعمی شده بود .

وفات حمزة بن عمرو الاسلمی عمره ثمانون سنه وله صحبة .

فرستادن یزید لشکر بمدینه مبارك که اهل مدینه باامیرالمؤمنین حسین بن علی رضی الله عنهما بیعت کرده بودند و ایشان مدینه را غارت کردندو بسیاری از صحابه وغیره شهید کردند

سنه اثنتين و ستين ٦٢

ولادت عمر بن عبدالعزيز امه ام عاصم بنت عاصم بن عمر بن الخطاب رضی الله عنهم شهادت زيد بن عبدالرحمن بن عوف در حرب حره که ميان لشکر يزيد که از شام آورده بود واهل مدينه واقع شد وقيل سنه ثلث وستين .

وفات عبدالمطلب بن ربيعة بن حارث بن عبدالمطلب بن هاشم الهاشمی وله صحبة وفات ابوعبدالله بريدة بن الحصيب الاسلمی بمرو

وفات مسلمة بن مخلد الانصاری مات بمصر وکان عمره لمامات النبی (ع) عشر سنين.

سنه ثلاث و ستين ٦٣

مخالفت کردن عبدالله بن زبير بن عوام بر يزيد بن معاويه در مکه

ولادت امام محمد بن علی بن عبدالله بن عباس رضی الله عنهم

حرب حصين بن نمير در مکه مبارك با عبدالله بن زبير بن عوام وحصين مذکور منجنيق بر کعبه معظم انداخت

وفات عبيدة بن مغيث الضبی المحدث .

وفات عبدالله بن عمر بن الخطاب رضی الله عنهما وعبدالله مذکور نمرد تا هزار بنده آزاد نکرد واو آخرين صحابه بود که در مکه وفات کرد و هر گاه صدقه دادی کم از سی هزار درم نبودی .

وفات عبدالله بن حنظله غسيل الملائکه بن ابی عامر يوم الحره وهو حرب جرت بين اهل المدينه و بين جيش ليزيد بن معاويه فيهم بنو اميه المتوطنون بالمدينه بحرة قريبة من المدينه

وفات يزيد بن معاويه در رابع عشر ربيع الاول بوقتی که خمر خورده بود و

در مستی رقص میکرد بیفتاد و سرش بر زمین آمد و مغزش بیرون آمد و گویند که بمستی در شکار از اسب در افتاد در قریه حواریم از حوالی مصر از زمین دمشق و مدت امارت او سه سال وشش ماه و بیست و دو روز بود و عمرش سی و نه سال .

حکومت ابی لیلی معاویة بن یزید بن معاویة بن ابی سفیان چهل روز و او بر منبر رفت و گفت که پدران من بر اولاد حضرت نبی(ع) ظلم کردند ومن خود را خلع کردم و گفت لیس للطلقاء فی الخلافة حق و انا الطلیق بن الطلیق بن الطلیق و او مردی زاهدوعابد و خدا ترس بود و درجمادی الاولی در گذشت مدفوناً بدمشق جزاك الله خیرا و در آن وقت که او خود را خلع میکرد مروان الحکم مردم بر خود جمع کرده و شمشیر کشیده میگفت .

شعر

انی اری فتنه تغلی مراجلها   والملك بعد ابی لیلی لمن غلبا

و نماز برابی لیلی ولید بن عتبة بن ابی سفیان بن حرب کرد و در تکبیر دوم او را بنیزه هلاك کردند و در دمشق دفن کردند و مدت عمر ابی لیلی بیست و سه سال بود .

جلوس مروان بن الحکم بن عاص بن امیة الاکبر بن عبدالشمس بن عبدمناف و او پسر عم امیر المؤمنین عثمان رضی الله عنه بود و درعبد مناف نسب او نیز بانسب حضرت نبی (ع) متصل میشود .

وفات نعمان بن بشیر الانصاری ـ وفات حبیب بن عبدالله البجلی .

وفات ابوبرزة الاسلمی ـ وفات ضحاك الفهری ـ خروج عبدالله بن زبیر بن عوام در حجاز و بیعت اهل عراق بااو

وزیر مروان بن الحکم وعبدالملك بن مروان وولید بن عبدالملك قعقاع بن عیسی بود .

سنه خمس و ستین ۶۵

ولادت امام ابو جعفر محمد الباقر بن امام زین العابدین علی بن امیر المؤمنین

حسین بن علی المرتضی رضی الله عنهم روز جمعه سیم صفر (۱)

ظهور طاعون و وبا در بصره و شام .

خروج سلیمان بن صرد و بیعت اهل عراق با او .

حرب عین الورد که میان سلیمان بن صرد وعبیدالله بن زیاد و لشکرشام واقع شد .

قتل سلیمان بن‌صرد و مسیب وعبدالله بن سعد درحرب عین الوردمذکور .

گریختن عبدالله بن وال بادو هزار مرد از حرب عین‌الورد واز جمله ده‌هزار مرد که باسلیمان صرد بحرب آمده بودند همین دو هزار مانده‌بودند که‌باعبدالله بن وال مذکور مراجعت نمودند و باقی هشت هزار بقتل آمدند .

حرب مهلب بن ابی صفره با خوارج بفرموده عبدالله بن الزبیر و فرار جماعهٔ خوارج وقتل نافع بن ازرق الخارجی که از ارقه (۲) را بدو نسبت کنند .

وفات عبدالله بن عمرو بن العاص

قتل ابوسعید ضحاك بن قیس بن خالد بن وهب بن ثعلبة‌بن وابلة بن عمرو بن شیبان بن محارب بن فهر و او زن یزید را خواسته بود .

۱ـ سال ولادت امام محمدباقر ع ظاهراً اختلاف نداردراصول کافی و همچنین محدثین و مورخین بعد سال پنجاه و هفت میدانند و ماه ولادت هم روایت معروف غره رجب است .

۲ـ ایشان طایفهٔ‌اند که بانافع‌خروج کردند و باهواز آمدندو براهواز و کوره‌های آن غالب آمدند و برسایر بلاد فارس و کرمان در ایام عبدالله بن زبیر وعمال او را در آن‌نواحی بکشتند . . . و اهل بصره‌از شر خوارج بر نفس و شهر خویش خایف شدند مهلب‌بن ابی صفره را بجانب ایشان‌فرستادند و در محاربه آن‌طایفه نوزده سال بماندند و از فضایح‌بدعتهای ازارقه هشت‌بدعت قبیح‌است اول آنکه ساحت قدس والی ولایت را بتکفیر متعرض شدند (چند سطر از ترجمه ملل ونحل شهرستانی است وخوانندگان بآن کتاب رجوع کنند ازصفحه ۱۳۳ تا ۱۳۷)

خروج مختـار بن ابوعبيد الثقفى كه بر كوفه مستولى شد و طلب ثـار امير المؤمنين حسين كرد وقاتلان حسين رضى الله عنه بر دست او بقتل آمدند

سنه ست و ستين ٦٦

وفات مروان بن الحكم بن عاص بن اميه در رمضان بزهر كه زن يزيدبن معاويه بدو داد و مدت امارت او نه ماه بود .

جلوس ابو الوليدعبدالملك بن مروان بن الحكم كه او را اب الذباب (٢) گفتندى بدان واسطه كه دهان او گنديده بود بمرتبهٔ كه مگس از نزديك دهان او بپريدى بيفتادى و بسيار بخيل بودوخست بروغالب

وفات عدى بن حاتم الطـايى بمكه كه صد و بيست سال عمر داشت و در حرب جمل بامرتضى على كرّم الله وجهه بود وقيل سنه ثمان و ستين .

بازداشتن عبدالله بن الزبيرامام محمدحنفيه را درخانهٔ زمزم تا بااو بيعت كند و مختار بن ابى عبيد از كوفه هزار مرد فرستاد وامـام محمد حنفيه را اطلاق كرد و امام محمد حنفيه و عبدالله بن عباس رضى الله عنهمـا بطايف رفتند بواسطه تشدد وتكليفى كه عبدالله بن زبير بن عوامّ با ايشان ميكرد كه با او بيعت كنند .

حرب مختاربن ابى عبيد باعبدالله مطيع وفرار عبدالله مذكور و گرفتن مختار كوفه و عراق را در ربيع الاول .

وفات اسماء بن حارثه الانصارى الاسلمى از اصحـاب صفه وله صحبة وقيل مات بالبصره فى امارت عبيدالله بن الزياد .

سنه سبع وستين ٦٧

قتل عبيدالله بن زياد بر دست ابراهيم بن مالك اشتر و سوختن جثه او وقيل

---

١ نسخه پ ابوالذباب

بر دست قتله امیر المؤمنین حسین رضی الله عنه در کوفه و سر او پیش مختار فرستاد در حدود موصل.

وفات جنادة بن ابی امیه ادرك الجاهلیة ولیست له صحبة.

حرب مصعب بن زبیر بن العوام بامختار بن ابی عبید و قتل مختار و گرفتن مصعب مذکور عراق را.

وفات ابوبحر احنف بن قیس در کوفه و اواعقل زمان خود بود ومصعب بن الزبیر برو نماز کرد و پیاده بی ردا در عقب جنازهٔ او رفت.

سنه ثمان و ستین ۶۸

حرب مهلب بن ابی صفره با قطری بن الفجاه مهتر خوارج علیه اللعنه.

وفات ابو العباس الامام عبدالله بن العباس که او را شاگرد امیر المؤمنین علی (ع) خوانده‌اند (۱) و امام محمد بن حنفیه برو نماز کرد.

در ین سال چهارلوا بمکه مبارك آوردند در موسم حج اول لوای عبدالله بن زبیر بن عوّام دوم لوای محمد بن حنفیّه از مدینه سیم لوای عبدالملك بن مروان ازشام چهارم لوای نجده.

وفات ابو داوود اللیثی ـ وفات زید بن ارقم بن زید الانصاری الخزرجی که نفاق عبدالله بن ابی سلول منافق در حضرت نبی (ع) او ظاهر کرد دروقتی که عبدالله گفت چون بمدینه رویم لیخرجنّ الا عزمنها الاذل.

سنه تسع و ستین ۶۹

عزیمت عبدالملك بن مروان از دمشق بعراق و بوقت رفتن عمرو بن سعید را از قبل خود در دمشق بگذاشت و چون بعین القرب رسید خبر آوردند که عمرو

۱ـ نسخه پ عبدالله بن العباس رضی الله عنه که او را بهترین امت خوانده‌اند

بن سعید در عبدالملک عاصی شد عبدالملک مراجعت نمود چون بدمشق رسید عمرو بن سعید بعهد و بیعت بیرون آمد.

وفات ابو الاسود الدئلی (۱) شاگرد امیر المؤمنین علی رضی‌الله عنه که علم نحو از آن حضرت تعلیم گرفته بود و تدوین کرده (و او هشتاد و پنج ساله بود) (۲)

سنه سبعین ۷۰

آمدن عبدالملک بن مروان بکوفه و قتل مصعب بن زبیر و قیل سنه احدی و سبعین.

حکایت

ابو مسلم نخعی گوید در دار الاماره بکوفه عبدالملک بن مروان نشسته بود و سر مصعب بن الزبیر در طشتی پیش او نهاده بودند با عبدالملک گفتم درین سرای سر امیر المؤمنین حسین بن علی المرتضی رضی الله عنهما پیش عبیدالله بن زیاد دیدم در طشتی نهاده بعد از آن هم در این سرای سر عبیدالله زیاد را دیدم پیش مختار بن ابی عبید در طشتی نهاده وهم درین سرای سر مختار را پیش مصعب دیدم در طشتی نهاده واینک هم درین سرای سر مصعب را پیش تو که عبدالملکی نهاده دیدم عبدالملک را این سخن نیکو نیامد و فرمود که دار الاماره را خراب کردند.

قتل عمرو بن سعید بن العاص بن سعید بن العاص بن امیّه بر دست عبد الملک بن مروان و اورا با عبدالملک بن مروان بن الحکم بن ابی العاص بن امیّه قرابت بود و در امیه نسب ایشان بیکدیگر میرسد وامّ البنین ام عمرو بن عاص

۱- نسخه پ وفات ابوالحسن اسود الدیلی

۲- چند کلمه میان پرانتز. از نسخه پ ساقط است

ابنة الحکم عمّة عبدالملک بود (و حبس برادر او یحیی بن سعید المذکور)(۱)

وفات عاصم بن عمر بن الخطاب رضی‌الله عنهماوهو جد عمر بن عبدالعزیز (لامه وقیل قدولد قبل وفات النبی (ع) بسنتین) (۱)

سنه احدی وسبعین ۷۱

فتح خراسان بر دست عبدالملک بن مروان .

وفات ابو عماره او ابوالطفیل البراءبن عازب بن الحارث بن عدی بن‌جشم بن مخدعه بن حارثة بن الحارث بن عمرو بن مالک بن اوس الانصاری الحارثی .

سنه اثنتین و سبعین ۷۲

لشکر کشیدن حجّاج بن یوسف بحکم عبدالملک بن‌مروان بحرب‌عبدالله بن زبیر بن العوام بمکه و منجنیق بر کعبه راست کرده یک گوشه کعبه معظم بسنگ منجنیق خراب کرده .

وفات عبیدة السلمانی وهو من اصحاب علی‌المرتضی‌علیه‌السلام .

سنه ثلاث وسبعین ۷۳

قتل عبدالله بن زبیر بن العوام بردست‌حجاج‌بن یوسف در روز شنبه سیزدهم جمادی الاولی در مکه که او را بردار کرد و حجاج سوگند خورد که مادام که مادر او اسماءِ ذات النّطاقین بنت ابی بکر الصدیق رضی الله عنهما او را التماس ننماید از دار فرو نیاورد و او التماس نکرد بعد ازمدتی که او بردار بود و مادر اواسماءِ راچشمهاپوشیده شده‌بود و هرروز او را بطواف کعبه میبردند بجانب دار عبدالله بردند دست او بچوبی باز خورد پرسید که این چه چوبست گفتند دار عبدالله پسرتست گفت وقت نشد که این راکب را فرود آورند این سخن

۱ـ سطر میان‌پرانتز . از نسخه پ ساقط شده

با حجاج گفتند گفت این التماس است و او را از دار فرود آورد ونقل دیگر هست که چون حجاج عبدالله بن زبیر را بردار کرد عروة بن الزبیر که برادر عبدالله مذکور ویکی از فقهاءِ سبعه است برناقهٔ سوار شد وپیش از رسولان حجاج بشام رفت پیش عبدالملك بن مروان و عبدالملك اورا ترحیب وتعظیم بسیار کرد وبا او معانقه نمود واو را باخود بر سریر نشاند واز و از عبدالله زبیر سؤال کرد گفت بقتل آمد در حال سجده کرد عروه گفت که حجاج اورا صلب کرده است اگر فرماید که جثه او راتسلیم مادر او کند عبدالملك بحجاج نوشت که ما عروه را ایمن کردیم تو اورا تعرض نرسانی وجثه برادر او را تسلیم او کنی و عروه از شام باز گشت و بمکه آمد ویك ماه را از مکه بشام رفته بود وباز بمکه آمده پس حجاج جثه عبدالله را از دارفرو گرفت و بمادر او تسلیم کرد و عروه بر برادرنماز کرد واو در وقت شستن عضوعضو شد قطعه قطعه اورا علیحده غسل دادند ومادراوهم درین چند روز نماند.

وفات عوف بن مالك الاشجعی که قاید جیوش المسلمین بود ودر خلافت ابوبکر الصدیق رضی الله عنه بشام رفت وآنجا بود وهم درآنجا درین سال درگذشت و در حمص مدفونست ودر اول غزو که حاضر شد خیبر بود

وفات اسماءِ ذات النطاقین مادر عبدالله بن الزبیر بنت ابابکر الصدیق رضی الله عنهم واو صد ساله بود ودیگر پسر او عروة بن زبیر بر او نماز کرد

قتل عبدالرحمن بن عثمان بن عبیدالله برادرزاده طلحة بن عبیدالله باعبدالله بن الزبیر وله صحبة

سنه اربع و سبعین ۷۴

خروج قطری بن الفجاه مهتر خوارج باهواز

وفات ابوسعید خدری وهو ابوسعید سعد بن مالك بن عدن بن عبید بن ثعلبه

بن عبیدبن خدره و اسم خدره البحربن عوف بن المالك الحارث بن الخزرج الخدری الیمنی .

وفات ابوسعید بن معلی الانصاری ـ وفات عمروبن میمون الفقیه الاوسی

وفات سلمة الاكوع السلمی و او هشتاد ساله بود ـ وفات موسی بن محمد بن علی بن عبدالله بن العباس والد عیسی ببلاد الروم غازیاً

سنه خمس وسبعین ٧٥

حكومت حجاج بن یوسف بحكم عبدالملك بن مروان بر عراقین وفارس و اهواز و سایر ممالك شرقی .

وفات ابوعمر و اسودبن یزید النخعی برادر زاده علقمه بن قیس وكان فقیها زاهدا وكان صواما واو چهل وپنج حج(١) وعمره كرده بود

فرستادن عبدالملك بن مروان محمدبن یوسف برادر حجاج را بحكومت فارس وعمارت شهر شیراز بر دست او

فرستادن عبدالملك بن مروان مسلمة بن حجاج یوسف را بروم و فتح شهر قسطنطنیه بر دست او

وفات ابونجیح العرباض بن السارية السلمی در شام كه از اهل صفه بود و ساكن شام وقیل فی فتنه ابن الزبیر

فرستادن عبدالملك بن مروان بن الحكم موسی بن نصر را ببلاد مغرب و او شهراندلس گرفته آنجا مقیم شد

سنه ست وسبعین ٧٦

درین سال عبدالملك بن مروان فرمود كه نقش زر و درم كردند كه پیشتر

١ـ نسخه پ چهل حج

ازین در اسلام نکرده بودند .

وفات حارث بن الاعور صاحب امیر المؤمنین علی المرتضی کرم الله وجهه

سنه سبع و سبعین ۷۷

وفات جابر بن عبدالله بن عمرو الانصاری که او از کبار محدثان بود وهو ابو عبدالله جابر بن عبدالله بن عمرو بن حزام بن ثعلبة بن حزام بن کعب بن غنم بن سلمة بکسر اللام الانصاری العقبی بمدینه واو نود و چهار سال عمر یافت

سنه ثمان و سبعین ۷۸

هلاك قطری بن فجاه الخارجی

وفات زید بن خالد بمدینه

دادن عبدالملك بن مروان حکومت خراسان بمهلب بن ابی صفره

فرستادن عبدالملك بن مروان عبدالرحمن بن محمد اشعث را بحکومت سیستان ومقرر کردن که از آنجا بحرب زنبیل ملك کابل رود

وفات ابو امیه قاضی شریح بن حارث الکندی وعمر او صد وده سال بود(۱)

وفات ابومسلم نخعی که در آخر عمر اعمی شده بود بمدینه و او هفتاد واند ساله بود

وفات عبدالرحمن بن غنم الاشعری ادرك الجاهلیة ولیست له صحبة

---

۱ - رجوع شود بوفیات الاعیان جلد اول از صفحه ۲۴۲ تا ۲۴٤ که درآنجا شش روایت در وفات قاضی شریح مینویسد وعمراورا بین صدسال وصدوهشت سال وصدو بیست سال نوشته

سنه تسع وسبعين ۷۹

واقعهٔ دیر جماجم (۱) که عبدالرحمن بن محمد بن اشعث بن قیس بن یزید بن معدی کرب باحجاج بن یوسف حرب کرده فرار نمود وحجاج بن یوسف کمیل بن زیاد و بسیاری از بزرگان را بقتل رسانید وقیل سنه اثنی وثمانین

وفات عطیة الکوفی که عادل ترین قضاة بود ودر زمان سید علیه السلام بود اما آن حضرت را ندید

وفات عبدالرحمن بن عبدالله بن مسعود رضی الله عنه

سنه ثمانین ۸۰

ولادت امام اعظم ابوحنیفه کوفی رحمة الله علیه واسمه نعمان بن ثابت بن نیکبخت بن هرمز بن شاه بخت بن شاه میر بن کنارنگ بن قباد بن فیروز و کنارنگ برادر نوشروان عادل است

بیت (۲)

سال هشتاد بوحنیفه بزاد   داد هر علم و داد فقه بداد
در صدو پنجهش وفات رسید   سال عمرش کشید تا هفتاد (۳)

ولادت حفص بن سلیمان بن المغیره یروی قراءة عاصم عنه

ولادت ابوحذیفه واصل بن عطاء الغزال

وفات عبدالله بن جعفر الطیار ومولدا و در حبشه بود در زمان هجرت اولی

۱ـ دیر الجماجم علی سبعة فراسخ من الکوفه علی طرف البر للسالک الی البصره و الجمجمه القدح من الخشب کانت تعمل به فسمی بذلك (مراصد الاطلاع)

۲ـ نسخه پ نوشته است لمولانا جلال الدین یوسف جامی

۳ـ ودر تاریخ حبیب السیر دروقت وفات ابوحنیفه در زمان خلافت منصور دوانیقی این قطعه را بااختلافاتی نوشته است

و عمر او هفتاد و دو سال بود

وفات اسلم مولی عمر بن الخطاب رضی الله عنهما

(وفات جبیر بن نفیر بن مالك الخضر می ادرك الجاهلیة ولیس له صحبة) (۱)

سنه احدی و ثمانین ۸۱

حرب یزید بن مهلب بن ابی صفره با عبدالرحمن بن محمد بن اشعث الکندی و فرار نمودن عبدالرحمن مذکور ورفتن پیش زنبیل ملك کابل

وفات امام ابوالقاسم محمد حنفیه رضی الله عنه وقیل سنه ثلاث وسبعین وهو امام محمد بن علی المرتضی کان من افاضل اهل بیته امه خوله بنت جعفر الحنفیه و قیل بل کانت امه من سبی الیمامه وهو من سادات التابعین

ولادت محمد بن ابی ذیب وهو محمد بن عبدالرحمن بن ابی ذیب الفقیه وهو مدنی

سنه اثنتین وثمانین ۸۲

وفات مغیرة بن مهلب بن ابی صفره بخراسان

فرستادن زنتبیل ملك کابل عبدالرحمن بن محمد بن اشعث را باهژده کس از اقربای او پیش حجاج بن یوسف وقتل ایشان بردست حجاج مذکور

وفات ابوالجوزاء اوس بن عبدالله الربعی

سنه ثلاث وثمانین ۸۳

ولادت امام جعفر الصادق بن امام محمد الباقر بن امام زین العابدین علی بن امیر المؤمنین حسین بن علی المرتضی رضی الله عنهم روز دو شنبه نهم ربیع الاول (۲) بمدینه مبارك

بناء شهر واسط بر دست حجاج بن یوسف

وفات مهلب بن ابی صفره بخراسان بمروالرود بدیهی که آن موضع را

---

۱ سطر میان پرانتز از نسخه پ ساقط است

۲ روایت معروف هفدهم ربیع الاول است

زاغول گفتندی (١)

جلوس یزیدبن مهلب بن ابی صفره در خراسان برجای پدر خود

وفات ابو برده بن ابو موسی الاشعری ـ وفات زربن حبیش وهو ابن مائه واثنتین و عشرین سنه

وفات عبدالرحمن بن ابی لیلی ابو عیسی الانصاری الکوفی و من اکابر التابعی حدث عن عمر وعثمان وعلی وسعد ومعاذ وحذیفة وابی" وقیل فقد عبدالرحمن المذکور بدیر الجماجم فی وقعت ابن الاشعث

سنه اربع و ثمانین ٨۴

بیعت گرفتن عبدالملک بن مروان جهت پسر خود ولید ازمردم

وفات عبدالله بن حارث بن نوفل الملقب ببیة بعمان واو ساکن بصره بود وکان ولادته علی عهد رسول الله صلی الله علیه وسلم

وفات عبدالرحمن بن عوف از عشره مبشره وقیل سنه ثمان وسبعین

قتل ایوب بن القریه قتله الحجاج و سبب ذلک انه مع ابن الاشعث بدیر الجماجم

سنه خمس وثمانین ٨۵

عزل یزیدبن مهلب بن ابی صفره بحکم حجاج بن یوسف از خراسان

دادن حکومت خراسان هم بحکم حجاج بن یوسف بقتیبة بن مسلم الباهلی و پیشتر از نصب قتیبه بن مسلم بن وهب الباهلی مفضل نام بحکم حجاج بن یوسف نه ماه امیر بود

وفات ابو زید مولی عمر بن الحارث المخزومی ناقل احادیث نبوی (ع)

١ـ زاغول بعد الالف غین معجمه وآخره لام من قری مروالروذ «مراصدالاطلاع»

وفات عبدالعزیز بن مروان فی جمادی الاولی .

وفات عبدالله بن عامر بن ربیعه حلیف بنی عدی

سنه ست و ثمانین ۸۶

وفات ابو امامه صدی بن عجلان بن وهب الباهلی بمکه که در حرب صفین بامرتضی علی کرم‌الله وجهه بود و عمر او نود و یکسال بود وقیل سنه اثنتین و ثمانین وقیل سنه احدی و تسعین وکان ابوامامة الباهلی یسکن مصر ثم انتقل عنها فسکن فی حمص وهو آخر من مات بالشام من اصحاب النبی (ع)

وفات عبدالملک بن مروان در نیمه شوال بدمشق عمره ثلاثاً وستین سنة و کانت خلافته ثلاث عشرة سنه واربعة اشهر کنیته ابوالولید .

جلوس ولید بن عبدالملک بن مروان در شانزدهم شوال واو ظالم بود و در زمان او ظلم بسیار واقع شد ودر ایام او اکثر بلاد ماوراءِ النهر قتیبة بن مسلم بن وهب الباهلی فتح کرد و مسجد بنی امیه که جامع دمشق است او عمارت کرد

وفات ابو ابراهیم عبدالله بن ابی او فی بمکه مبارک

حبس کردن حجاج بن یوسف یزید بن مهلب بن ابی صفره را

عزل کردن حجاج بن یوسف حبیب بن مهلب بن ابن صفره را که والی کرمان بود

وفات ولید بن عبادة الصامت الانصاری ولد فی آخر الزمان النبی (ع)

وفات ابو سعید قبیصة بن ذویب الفقیه

وفات عمر بن ابی سلمه وهو ابن ام سلمه زوجة النبی (ع)

سنه سبع و ثمانین ۸۷

فتح ماوراءِ النهر و خوارزم بردست قتیبة بن مسلم الباهلی . **عزل** هشام بن اسماعیل بحکم ولید بن عبدالملک بن مروان از امارت مدینه و مدت امارت او

در مدینه چهار سال بود .

دادن امارت مدینه بعمر بن عبدالعزیز بن مروان الحکم

وفات ابو صالح مقدام بن معدیکرب الکندی وله صحبة و مدت عمر او نود و یکسال بود

وفات شریح بن حارث القاضی وهو أبن مائة سنة وعشر سنین

وفات عبیدالله بن العباس بن عبدالمطلب بالمدینه وقیل بالیمن وکان اصغر من عبدالله بسنة

سنه ثمان وثمانین ۸۸

اتمام عمارت جامع دمشق بر دست ولید بن عبدالملک بن مروان

فتح بخارا و قصبه نخشب بر دست قتیبة بن مسلم الباهلی

وفات ابو صفوان عبدالله بن بشر المازنی فقیه الشام واو نود و چهار ساله بود وهو آخر من الصحابه بالشام وکان ممن صلی الی القبلتین

وفات ابراهیم بن سعید بن ابراهیم المحدث

وفات ابو العباس سهل بن سعد بن مالك الخزرجی الانصاری بمدینه و اوصد ساله بود ویقال انه آخر من بقی فی المدینه من اصحاب رسول الله ودرزمان وفات آن حضرت (ع) پانزده ساله بود .

سنه تسع وثمانین ۸۹

رفتن ولید بن عبدالملك بن مروان بکعبه معظم و مراجعت او با مدینه مبارك و ملاقات او باسعید بن مسیب که فقیه وبزرك مدینه بود و او با ولید تکبر وتجبر بسیار کرد باولید گفتند که او را چرامنز جر نکردی ولید گفت که او ذلیل بود حق عز شانه او را سعید گردانید

قتل تبرك والی ماوراء النهر با هفتصد کس که با او بودند بر دست قتیبه بن مسلم الباهلی و مراجعت قتیبه بخراسان .

وفات عبدالله بن ثعلبة بن صغیر العذری حلیف بنی زهره ولد قبل الهجره باربع سنین .

سنه تسعین ۹۰

عزیمت قتیبه بن مسلم از خراسان کرّت دوم بر حرب بلاد ماوراء النهر و آن نواحی و گرفتن سمرقند بصلحی که باغورك ملك سمرقند کرد و کسر اصنام آنجا و برجای اصنام مساجد بنا نهاد .

وفات ابو عالیه الرّیاحی .

سنه احدی و تسعین ۹۱

وفات سعید بن سعد الساعدی بمدینه مبارك .

وفات خالد بن عبدالله القسری (۱) والی مکه سنه تسع و ثمانین .

وفات ابو خثیمة الانصاری وقیل وفاته فی زمان زیاد بکوفه .

وفات ابو یزید السایب بن یزید الکندی مدت عمر او هشتاد وهشت سال بود وقیل سنه اثنتین وثمانین .

سنه اثنتین و تسعین ۹۲

وفات ابو حمزه انس بن مالك رضی الله عنه ببصره وهو انس بن مالك بن ضمضم بن زید بن حرام بن جندب بن عامر بن غنم بن عدی بن نجار بن زید بن کهلان الانصاری خادم رسول الله صلی الله علیه وسلم که آخرترین صحابه بود وعمر او صد و شش یا صد و هفت سال بود انس بن مالك پنج اند و ازین دو صحابی اند

۱ـ قسر ـ نام بطنی از تازیان و نام مردی (فرهنگ نفیسی)

اول ابو حمزة الانصاری الصحابی دوم ابوامیه الکعبی الصحابی سیم ابومالک العقبه چهارم کوفی پنجم حمصی .

سنه ثلاث و تسعین ۹۳

وفات الامام ابو محمد یا ابوالحسن زین العابدین علی بن الحسین بن علی المرتضی رضی الله عنهم فی سابع عشر ذی حجه مدفوناً ببقیع وقیل هژدهم محرم سنه خمس و تسعین وقیل هفتم ذی حجه سنه اربع و تسعین و او پنجاه و شش سال و شش ماه و سه روز عمر یافت (۱)

زیادت کردن ولید بن عبدالملک عمارت مسجدحرام بمکه ومسجد حضرت نبی (ع) بمدینه .

وفات أبراهیم بن یزید بن شریک التیمی من اهل الکوفه کنیته ابواسماکان عابداً صایماً صابراً علی الجوع الدّایم مات فی حبس حجّاج بن یوسف بواسط .

سنه اربع و تسعین ۹۴

گریختن یزید بن مهلب بن ابی صفره و برادران او از حبس حجاج بن یوسف ورفتن پیش سلیمان بن عبدالملک بن مروان .

فتح چاچ و فرغانه بر دست قتیبة بن مسلم الباهلی .

وفات بعضی از فقها در ین سال منهم عمروبن زبیر بن العوام و این سال را سنة الفقها خوانند وعروه برادر عبدالله بن الزبیر است و مادر ایشان اسماء ذات النطاقین بنت ابی بکر الصدیق وکان عروه من افاضل اهل المدینه واحد فقهاء السبعه و امیر المؤمنین عمر بن عبدالعزیز از جملهٔ شاگردان اوست .

وفات ابوبکر بن عبدالرحمن بن راهب القرشی الفقیه .

۱ـ در سال وفات وماه وفات وروز وفات امام علی بن الحسین ع اختلافات دیگری نیز هست .

وفات سعيد بن المسيب كه بزرگ وفقيه مدينه مبارك بود گويند كه عمر او صد و بيست سال و دويست و هشتاد سال نيز گفته اند و گويند كه عمر او بهشتاد رسيده بود وكان من سادات التابعين فقهاً وديناً وورعاً و علماً و عبادة وفضلا .

سنه خمس و تسعين ۹۵

شهادت سعيد بن جُبير رضى الله عنه بحكم حجّاج بن يوسف درماه رمضان قال المسعودى لما ظفر الحجاج بسعيد بن جبير واوصل اليه فقال ما اسمك قال سعيد بن جبير قال بل شقى بن كُسير قال انّى كانّه اعلم باسمى منك قال لقد شقيت ويشقى ابوك قال له الغيب يعلمه غيرك قال لابدلنك بالدنيا ناراً تلظّى قال لو علمت ان ذلك بيدك ما اتخذت الهاً غيرك قال ما قولك فى الخلفا فقال لست عليهم بوكيل قال فاختر اىّ قتلة اقتلك قال اختر يا شقى لنفسك والله ما تقتلنى اليوم قتلة الا قتلتك فى الاخره بمثلها فامر به فاخرج ليقتل فلما ولى ضحك فامر الحجاج بردّه وسالهٔ عن ضحكه فقال عجبت من جرءتك على الله وحلم الله عنك فامر به بالذبح فلما كُبت لوجهه قال اشهدان لااله الا الله وحده لا شريك له و اشهدان محمداً عبدهٔ و رسوله وان الحجاج غير مؤمن بالله ثم قال اللهم لاتسلّطه على قتل احد بعدى فلم يعش الحجاج بعده الا خمسة عشر يوماً حتى وقعت فى جوفه الاكله فمات فى ذلك فى سنة خمس و تسعين وهو ابن اربع و خمسين سنه بواسط وكان يا مره على الناس عشرين سنه واحصى من قتل سوى من قتل فى حروبه وعساكره فوجد مایة الف و عشرين الفاً ومات فى حبسه خمسون الف رجل و ثلثون الف امرءة وقد كان محبس الرجال و النساء فى موضع واحد ولم يكن لحبسه سقف ومات حجاج بن يوسف بن حكم بن ابى عقيل بن عامر بن مسعود بن معتب بن مالك بن عمرو بن سعد بن عوف بن ثقيف ابو محمد الثقفى فى الخامس و العشرين من رمضان المبارك .

ولادت انس بن مالك بن انس بن مالك بن ابى عامر الا صبحى من بنى حمير بن سباء الاكبر وهو امام اهل الحجاز بل الناس كلهم فى الفقه و الحديث و الورع والدين والزهد و العبادة و الصلاح .

وبای بصره که درین سال در یك ماه سیصدهزارمردم‌مردند بعد ازآن یك ماه متصل زلزله بود .

وفات جعفر بن عمرو بن اميّه الضمرى برادر رضاعى عبدالملك بن مروان

وفات قرة بن شريك بمصر كه در آنجا از قبل وليد بن عبدالملك حاكم بودواز حجاج بن يوسف بسيار ظالم‌تر بود هم در رمضان سنه مذكوره .

وفات ابو عثمان عبدالرحمن بن مل وله مأية و ثلاثون سنه .

وفات ابو عمران يزيد بن الاسود النخعى الفقيه وقيل بعد موت حجاج بن يوسف باربعة اشهر .

وفات ابوعمر والشيبانى واسمه سعد بن اياس وعمره مائة وسبع وعشرون سنه

سنة ست وتسعين ۹۶

وفات وليد بن عبدالملك بن مروان در منتصف جمادى الاخره و او چهل و شش ساله بود و مدت امارت او نه سال و نه ماه بود .

جلوس ابو ايوب سليمان بن عبدالملك بن مروان .

قرار امارت عراق بحكم سليمان بن عبدالملك بر يزيد بن مهلّب بن ابى صفره

وفات ابو عمران ابراهيم بن يزيدالنخعى الفقيه .

وفات ابراهيم بن عبدالرحمن بن عوف وزير سليمان بن عبدالملك ابن نعيم الحميرى بوده :

وفات محمد الاسهلى التابعى - وفات عبدالرحمن بن ابى بكر - وفات عبدالله بن عمرو بن عثمان بن عفان .

سنه سبع وتسعین ۹۷

دادن سلیمان بن عبدالملك وزارت بجعفر برمکی .

فتح کاشغر بر دست قتیبه بن مسلم الباهلی - رفتن قتیبه بن مسلم بچین وشهری از شهرهای چین گرفت و مراجعت نمود

عاصی شدن قتیبة بن مسلم الباهلی بر سلیمان بن عبدالملك .

وفات الفقیه عبدالرحمن بن کعب بن المالك .

ولادت شیخ سفیان الثوری وهوابوعبدالله‌سفیان بن سعید بن مسروق الثوری

وفات قیس بن ابی حازم البجلی و قدجاوز مائة سنه وجاء الی النبی لیسلم قدتوفی و ذهب عقله فی آخر عمره .

وفات محمد بن القاسم بن محمد بن الحکم بن ابی عقیل الثقفی یجتمع هوو الحجاج بن یوسف بن الحکم فی الحکم وکان قدولاه الحجاج السند من‌جهته و وجهه الیها فلمامات الحجاج کان محمدبن القاسم بالملتان فاتاه خبره ثم مات الولید بن عبدالملك و ولی سلیمان بن عبدالملك فولی یزید بن ابی کبشة السکسکی السند فاخذ محمداً وقیده و حمله الی العراق فلما وصل الی العراق حبسه صالح بن عبدالرحمن وکان الحجاج قتل آدم اخاصالح وکان یری رای‌الخوارج فعذب صالح محمداً فی رجال‌من آل ابی عقیل فقیل فیه .

شعر

ان المروة و السماحة والندی   لمحمد بن القاسم بن محمدا

سنه ثمان وتسعین ۹۸

وفات ابوالحسن محمد بن احمد الثوری که اصل او از خراسانست ومولد او در بغداد .

قتل قتیبة بن مسلم الباهلی و پانزده پسر بر دست و کیع که هم از لشکر او بود و چون معلوم کرد که او بر سلیمان بن عبدالملک عاصی شده با جمعی اتفاق کرد و او را بقتل آورد وو کیع خودحاکم شد .

فرستادن سلیمان بن عبدالملک کس پیش یزید بن مهلب بن ابی صفره که در عراق از قبل خود کسی نصب کرده خود بخراسان رود .

گرفتاری عمرو بن مسلم برادر قتیبة بن مسلم الباهلی و حبس کردن او و هم در آن حبس وفات او .

وفات ایوب بن سلیمان بن عبدالملک بن مروان .

فتح قسطنطنیه بر دست مسلم بن عبدالملک بن مروان .

وفات عبیدالله بن عبدالکریم ابوروعة الرازی بالمدینه احدالایمة الاعلام و الحفاظ المتقین جمع بین العلم و التقوی وکان ثقة ورعاً صادقاً عارفاً بالمشایخ و الجرح والتعدیل .

وفات عبیدالله بن عبدالله بن عتبة بن مسعود ـ وفات عبدالرحمن بن یزید بن خارجه الانصاری .

سنه تسع و تسعین ۹۹

وفات ابو ایوب سلیمان بن عبدالملک بن مروان روز آدینه بیستم صفر مدت امارت او دو سال و نه ماه و هژده روز بود بمرج دابق از اعمال دمشق .

خلافت ابوحفص عمر بن عبدالعزیز بن مروان الحکم رحمة‌الله علیه .

رفع لعنت از ابوتراب بحکم عمر بن عبدالعزیز که از ابتدای دولت بنی امیه که معاویه است تا غایت بر منابر لعنت میکردند و فرمود که در خطبه برجای لعنت این آیت درج کردند وتا غایت در خطبها میخوانند قوله تعالی ان الله یامر بالعدل و الاحسان و ایتاء ذی القربی وینهی عن الفحشاء و المنکر و البغی یعظکم لعلکم

تذکرون (۱)

و از عمال هر کس که بدر از دستی مشهور بود او را عزل فرمود ؛

درین سال در روم قحط شد پنجهزار شتر وار غله بمسلمه نام داد که بروم برد و برفقرا قسمت کرده مراجعت نماید .

ولادت ابو مسلم صاحب الدعوه بدیه باوانه (۲) که ازاعمال اصفهان است :

ولادت محمد بن علی بن عبدالله بن عباس رضی الله عنهم پدر ابوالعباس السفاح

وفات ابو هاشم عبدالله بن محمد بن علی بن ابیطالب توفی من السم با لشام .

وزیر امیر المؤمنین عمر بن عبدالعزیز جراح بن عبدالله الحکمی بود ؛

فرستادن عمر بن عبدالعزیز فضل بن عروه را بایالات هرات .

وفات ابوظبیان حصین بن جندب الجنبی والدقابوس .

وفات نافع بن جبیر بن مطعم بن عدی مات بالمدینه :

سنه مائة الهجریه النبویه ۱۰۰

باز خواندن عمر بن عبدالعزیز رضی الله عنه یزید بن مهلب بن ابی صفره را از خراسان و بزندان فرستادن با بند بواسطه آنك او نوشته بود بسلیمان بن عبدالملك بن مروان که از مال غنایم مبلغی جمع کرده ام و باعتمادی که بر سلیمان مذکور داشت آن مبلغ را بر لشکریان قسمت کرده بود و حصه بیت المال نگاه نداشته چون خلافت بعمر بن عبدالعزیز رسید او را حصه بیت المال طلب داشت وخط او که

۱– سورهٔ مبارکهٔ نحل آیهٔ ۹۰

۲– چنین است در نسخه ل ون و در نسخه پ اوانه و در جلد دهم فرهنك جغرافیائی ایران مینویسد پاوا – ده از دهستان گرکن بخش فلاورجان شهرستان اصفهان ۱۲ کیلو متری جنوب فلاورجان آب از زاینده رود ولی ابن خلکان در تاریخ وفیات الاعیان ابومسلم را خراسانی و ازاهل مرو از دهی موسوم بفندین یا فریدین میداند

بسلیمان نوشته بود بیرون آوردند وچندانک عذر گفت مسلم نداشتند .

وفات ابوطفیل عامربن قاتل الکیسانی در یمن .

دادن عمر بن عبدالعزیز خراسان را بجراح بن عبدالله و باز هم در ین سال عمل خراسان از اوباز گرفت .

فرستادن عمر بن عبدالعزیز رضی الله عنه نعیم بن عبدالرحمن را بایالت خراسان :

دادن عمر بن عبدالعزیز مملکت عراق را بعدی بن ارطاه .

فرستادن علی بن عبدالله بن عباس رضی الله عنهم داعیان با طراف ممالک تاجهت خلافت او دعوت کنند .

وفات احنس بن عبدالله الصنعانی (۱) از اصحاب امیر المؤمنین علی بن ابی طالب کرم الله وجهه که بوقت شهادت مرتضی علی بشام نقل کرده بود وهم در شام نماند .

وفات عیسی بن طلحة بن عبیدالله التیمی - وفات محمدبن جبیر بن مطعم .

وفات ابوامامه سهل بن حنیف - وفات ابوزید جارحة بن زید بن ثابت ،

دادن ایالت هرات بعلی بن عامر الضبی (۲) - وفات ابو الطفیل عامر بن واثله بمکه وهو آخر من مات من الصحابه بمکه .

سنه احدی ومائه ۱۰۱

مرض امیرالمؤمنین عمربن عبدالعزیز رضی الله عنه .

۱- صنعان لغة فی صنعاء عن نصرو ماأراه الا وهماً لانه رأى النسبة الى صنعاء صنعانی (معجم البلدان).

۲- ضب - بالفتح ثم التشدید . . . اسم الجبل الذی مسجد الخیف فی اصله .. (ضبة) ... اسم ارض وقیل ضبة قریة بتهامه علی ساحل البحر ممایلی الشام (معجم البلدان)

فرارنمودن یزید بن مهلب بن ابی صفره اززندان درمرض عمر بن عبدالعزیز و فرستادن اعتذار پیش عمر بن عبدالعزیز که وهم کردم که اگر امیر المؤمنین را درین مرض وفات رسد.

یزید بن عبدالملک بن مروان قصدمن نماید بدان واسطه گریختم عمر بن عبدالعزیز عذر او را قبول نفرموده او را دعای بد کرد.

وفات امیر المؤمنین عمر بن عبدالعزیز رضی الله عنه در روز جمعه خامس عشرین رجب الاصم بدیر سمعان (۱) از اعمال حمص و او خلیفه با عدل و دادبود و مدت خلافت او دو سال و پنج ماه و پنج روز بود و عمر او سی و نه سال.

نقلست که جنازهٔ او میبردند ژاله میبارید یك ژاله بزرگ بر سر نعش او آمد و دو نیم شد و کاغذی بیرون آمد بخط سبز بر آن نوشته که هذا براة من الملك العزیز الی عمر بن عبدالعزیز.

جلوس ابو خالد یزید بن عبدالملک بن مروان بخلافت وهو یزید الناقص.
وزیر یزید بن عبدالملک مذکور بکیر بن سماخ اللخمی بود (۲)

۱- دیر سمعان - یقال بکسر السین و فتحها و هو دیر بنواحی دمشق فی موضع نزه و بساتین محدقه(*) و به قصور یقال وفیه قبر عمر بن عبدالعزیز و خرب بعد ذلك ولم یبق له اثر قلت ان المشهور ان عمر بن عبدالعزیز مات بنواحی حلب وانه کان نازلا بناحیة منها وانه مات بنواحی المعره و بقرب معرة النعمان قبر معروف انه قبر عمر بن عبدالعزیز فی قریة تعرف بالنقیره وان موضعه کان دیراً فخرب وسألت بعض اهل المعره عنه فقالوا الدیر الذی فیه قبر عمر بن عبدالعزیز یعرف بدیر النقیره و دیر سمعان دیر آخر قریب منارلعل الدیر الذی بالنقیرة کان قدیسمی دیر سمعان هو شمعون الصفا قلعة بنی هذاالدیر علی اسمه ایضاً فسمی به (مراصدالاطلاع)

۲- متن مطابق کتاب دستور الوزراء تالیف خوند میر است و در سه نسخه مجمل الحمی نوشته اند (ولخم بقول فیروز آبادی حی است دریمن)

(*)- احداق روضه + حدیقه شدن مرغزار (لغت نامهٔ دهخدا)

وفات ابو صالح الثمان المحدث ـ وفات صدقة بن خالد المحدث ثقة.
وفات محمد بن مروان بن حکم بن ابی العاص.

سنه اثنی ومائه ۱۰۲

قتل یزید بن مهلب بن ابی صفره و برادر او سمیدع محمد بن مهلب بن ابی صفره که یزید بن عبدالملك بن مروان برادر خود مسلمة بن عبدالملك را فرستاد تا ایشان را بقتل آورد.

وفات ضحاك بن مراحم از بنی عبد مناف در خراسان.

گریختن مفضل بن مهلب بن ابی صفره و رفتن پیش معاویة بن یزید بن مهلب.

قتل عدی بن ارطاه و پسر او محمد بن عدی بن ارطاه بر دست معاویة بن یزید بن مهلب بن ابی صفره.

حرب مسلمة بن عبدالملك بن مروان در بصره با آل مهلب و قتل تمام آل مهلب و برانداختن ایشان و غارت و اسر زنان و فرزندان ایشان و برده کرده فروختن تمام ایشان وسپری شدن کار آل مهلب.

سنه ثلاث و مائه ۱۰۳

وفات بشیر بن سعید بن سعد بن ابی وقاص.

وفات جابر بن یزید ـ وفات ابو محمد عطاء بن یسار مولی‌زادهٔ میمونه حرم رسول الله صلی الله علیه وسلم و او هشتاد و چهار ساله بود.

وفات امام شعبی قیل سنه اربع ومائه وقیل سنه خمس وقیل سنه سبع ومائه وهو عامر الشعبی هو ابو عمرو عامر بن شراحیل بن عبدالله الشعبی الکوفی وهو من حمیر او(۱)

۱ـ نسخه لون هومن شعب

من شعب همدان و او چهار صد کس از صحابه رادر یافته و از ایشان روایت کرده و او از تابعین است در کوفه و از علماء بزرگ و اکابر عصر و مشهوران ایشان وهو مجاب الدعوه (۱)

وفات ابو یزید بن ابو مسلم الاشعری - وفات مصعب بن سعدبن ابی‌وقاص - وفات ابو برده عامر بن ابی موسی عبدالله بن قیس الاشعری الکوفی :

وفات زیدبن الاصم از اهل رقه واو پسر خواهرمیمونه حرم‌رسول‌الله(ص) بود

دادن ایالت هرات بعباس بن اوس و محصن بن خزیمه .

وفات عبدالعزیز بن حاتم بن النعمان الباهلی وکان عامل عمر بن عبدالعزیز رضی الله عنه

سنه اربع و مائه ۱۰۴

وفات ابوالیسر کعب بن عمرو الانصاری که در حرب بدر امیر المؤمنین عباس رضی الله عنه را اسیر کرده بود و در غزوخیبر بوقتی که سید (ع) بنزدیك خیبر رسید و سوأران خیبر ایستاده مالهای خود بقلاع نقل میکردند او از پیش ایشان دو گوسفند گرفته چنان بدوید که ازسواران خیبر هیچکس بدو نرسید و سید (ع) در حق او دعا فرمود و گفت اللهم متعناه به و بدعاء حضرت نبی (ع) عمر دراز یافت .

آغاز دعوت که ابو عبدالله محمدبن علی بن عبدالله بن عباس رضی الله عنهم کرد

وفات خالد بن معدان بن ابی کرب الکلاعی در شام که در آنجاساکن بود

عزل کردن عبدالرحمن بن الضحاك بحکم یزید بن عبدالملك بن مروان عن المدینه و مکه وکان عامله علیهما و ولاهما عبدالواحد النصری وکان سبب ذلك ان

۱- وشراحیل بفتح الشین المعجمه والراء و بعد الالف حاء مهمله مکسوره ... والشعبی بفتح الشین المثلثه وسکون العین المهمله و بعدها باء موحده هذه النسبه الي شعب وهوبطن من همدان

عبدالرحمن خطب فاطمه بنت الحسین بن علی بن ابیطالب رضی الله عنهم .

وفات موسی بن طلحة بن عبیدالله او عبدالله .

وفات یونس بن عبیدالمحدث ۔ وفات عامر بن سعدبن ابی وقاص .

وفات عمر مولی ابن عباس .

ولادت عبدالله بن محمد بن علی بن عبدالله بن عباس وهو ابوالعباس السفاح فی ربیع الثانی .

وفات عبدالاعلی بن علی المحدث ۔ وفات عبدالرحمن بن حسّان بن ثابت .

سنه خمس و مائه ١٠٥

وفات یزید بن عبدالملک بن مروان لیلة الجمعه حادی عشرین شعبان المعظم باربد از زمین بلقا من اعمال الدمشق و او سی و نه ساله بود و چهار سال و یک ماه امارت کرد .

حکومت ابو الولید هشام بن عبدالملک بن مروان بن الحکم و او فرمود که در مملکت او همه کس را عطا دانند از شرق تا بغرب هر کس که در ممالک او بودند از ده دینار تا بیست دینار .

وفات حمید بن عبدالرحمن بن عوف وهو ابن ثلاث و سبعین سنه .

وفات ابوعبدالرحمن عبدالله بن حبیب بن ربیعه المعروف بابوعبدالرحمن السلمی

وفات عبدالله بن عبدالله بن عمر الخطاب امه صفیه اخت المختار

وفات عبیدالله بن عبدالله بن عمر الخطاب امه ام ولد

وفات مغیرة بن عبدالرحمن بن الحارث بن هشام المخزومی .

حرب جراح بن عبدالله بااهل خزر و قتل جراح مذکور و هزیمت لشکر که با او بودند .

درین سال غیلان قدری پیدا آمد و خلق را بمذهب قدریه دعوت کرد و او را ابوالولید هشام بن عبدالملك طلب کرده و با او بحث کرد و او را ملزم ساخت و فرمود تا او را مثله کردند .

وفات ابان بن عثمان بن عفان که او را افلاج رسیده بود .

وفات عکرمة مولی ابن عباس وکان عکرمه زوج أم سعید بن جبیر .

دادن ایالت هرات بفضل بن هناد و او از قبل خود ابراهیم بن عبدالرحمن الحنفی را بفرستاد .

سنه ست ومائه ١٠٦

وفات طاووس بن کیسان الیمانی که از تابعین است و کیسان پسر ابو عبدالرحمن الهمدانی مولی أمیر المؤمنین عثمان است و الخولانی من ابناءِ الفرس و هشام بن الولید بروی نماز گزارد بمکه و او پنجاه کس از صحابه را دریافته بود و چهل حج کرده .

وفات ابورجاءِ العطاردی .

ولادت عبدالصمد بن علی بن عبدالله بن عباس - وفات سلام بن عبدالله بن عمر بن الخطاب
وفات ابو العالیه و کیع بن مهران الفقیه - وفات ابوقلابه فقیه بصری .

سنه سبع ومائه ١٠٧

فرستادن هشام بن عبدالملك بن مروان اسید بن عبدالله را بخراسان بامارت

وفات عطاءِ بن یزید اللیثی - وفات ابو ایوب سلیمان بن یسار غلام میمونه حرم رسول الله علیه السلام برادر عطاء بن یسار و او هفتاد و سه ساله بود بمدینه .

آمدن محشر بن مزاحم السلمی و شجاع بن تیهان القرشي بایالت هرات .

سنه ثمان و مائه ۱۰۸

عزل اسیدبن عبدالله از حکومت خراسان .

فرستادن هشام بن عبدالملک بن مروان جنیدبن عبدالرحمن را بایالت خراسان

وفات بکربن عبدالله المازنی - وفات بکربن قیس ابو الصدیق الناخی از عباد اهل بصره .

وفات قاسم بن محمد بن ابابکر الصدیق احد فقهاء السبعة المشهورین بالمدینه ومن اکابر التابعین وکان من افضل اهل زمانه مات بین مکه و المدینه حاجاً او معتمرا

وفات محمد بن کعب القرظی .

سنه تشع و مائه ۱۰۹

وفات جنید بن عبدالرحمن والی خراسان

ایالت خالد بن عبدالله در خراسان بحکم هشام بن عبدالملک بن مروان

فرستادن خالد بن عبدالله از قبل خود برادر خود اسید را بخراسان و او بیشتر والی خراسان بود

وفات فرزدق الشاعر وهو فرزدق بن غالب بن صعصعة بن عقال بن محمدبن سفیان بن مجاشع بن دارم بن مالک بن حنظله بن مالک بن زید مناة بن تمیم و او را نود و یکسال عمر بود

آمدن فضال بن زیاد السلمی بایالت هرات

سنه عشر و مائه ۱۱۰

وفات امام ابوجعفر محمد باقر بن امام زین العابدین علي بن امیرالمؤمنین

حسین بن علی المرتضی رضی الله عنهم روز دو شنبه پانزدهم رجب الاصم مدفوناً ببقیع و قیل سابع ذی حجه سنه اربع عشر ومائه و عمر او شصت وهفت سال و یازده ماه بود(۱)

وفات امام حسن البصری رحمة الله علیه ببصره وهو ابوسعید حسن بن ابی الحسن یسار البصری و او صد ویکساله بود و گویند هشتاد ونه و او از کوزهٔ حضرت نبی (ع) آب خورد سید ع فرمود که علم من بدو سرایت کند و چون او متولد شد او را پیش امیرالمؤمنین عمر الخطاب رضی الله عنه آوردند فرمود که او را حسن نام کنید وام سلمه حرم سید (ع) او را پرورد و صدو سی کس از صحابه را دریافت که از آنجمله هفتاد بدری بودند وارادت او بامیرالمؤمنین علی المرتضی کرم الله وجهه بود وبعد از وبحسن بن مرتضی علی

نقل کنند که جماعتی با حسن بودند بجائی رسیدند ودلو نداشتند حسن گفت چون در نمازایستم شما آب خورید چون در نماز ایستاد آب بسر چاه آمد همه کس آب خوردند درویشی پنهان مطهرهٔ آب بر گرفت آب بقرارخود رفت حسن گفت که خدای را استوار نداشتید آب بچاه فروشد

جمعی حکایت کنند که با حسن همراه بودیم گرسنگی برما غلبه کرد حسن قدری خرما بیافت و برما قسمت کرد و ما بخوردیم دانه‌های او طلا بود بفروختیم و خرج کردیم و صدقه دادیم و درین زمان هشت کس بودند که ایشان را عباد التابعین خواندند وهُم اول امام حسن البصری دویم شیخ اویس القرنی سیم عامر بن عبدالله بن عبد قیس چهارم هرم بن حیان پنجم ربیع بن خثیم ششم مسروق بن الاجدع هفتم اسود بن یزید النخعی هشتم ابی مسلم الخولانی

وفات ابوبکر محمد بن سیرین المعروف بابن سیرین معبر مالك دینار ومحمد واسع بااو معاصر بودند وصحبت داشته وهومن جمله تابعی البصره سمع عمران بن حصین وابا هریره وانس بن مالك وابن عمر و ابن الزبیر وغیرهم کان اماماً کثیر العلم فقیهاً زاهداً ورعاً ثقة و

۱ـ ودر کتاب اصول کافی ۵۷ سال

کان یراد علی القضاء فیفر الی الشام مرة والی الیمامة اخری ادرک من الصحابه ثلثین نفرا وفاته بعد حسن البصری خمسین یوماً آمدن قاید بن منیع السعیدی بایالت هرات وعبدالله بن سلیمان الغنوی با او شریک بود

ولادت امام ابوخالد زفر بن هذیل العنبری الفقیه ـ وفات جریر بن الخطفی الشاعر .

سنه احدی عشر و مائه ۱۱۱

عزل خالد بن عبدالله از خراسان بحکم هشام بن عبدالملک بن مروان.

دادن حکومت خراسان بیوسف بن عمرو بن هبیره وهم درین سال عزل او از حکومت خراسان دادن ایالت خراسان بنصر بن سیار بن رافع بن خزی بن ربیعة بن عامر بن هلال بن عون بن خندع بن لیث بن بکر بن عبد مناة بن کنانه و برو قرار گرفت تازمان خروج ابومسلم

رفتن اسید بن عبدالله که از قبل برادر خود خالد والی خراسان بود ببلخ و اسد آباد در بلخ او ساخته وهم آنجا متوطن شد

وفات عبدالرحمن بن ابی سعد الخدری ـ آمدن یحیی بن ضبه بایالت هرات.

سنه اثنی عشر و مائه ۱۱۲

وفات شیخ حبیب عجمی رحمة الله علیه وقیل سنه تسع عشر ومائه

نقلست که او را در خانة تاریک سوزن ازدست بیفتاد در حال خانه روشن شد دست بر چشم نهاد گفت نی نی سوزن جز بچراغ نیارم جست

وفات رجاء بن حیات الکندی ـ وفات ابوالشعثا جابر بن زید

وفات شهر بن حوشب ـ وفات ابامحمد عبدالرحمن بن سلمة الاکوع السلمی بمدینه مبارک

وفات ابو عبدالله رافع بن خدیج عمر او هشتاد سال بود

سنه ثلاث عشر و مائه ۱۱۳

ولادت امام ابو یوسف القاضی یعقوب بن ابراهیم بن حنیف

وفات رابعهٔ عدویه رحمة الله علیها ـ وفات طلحة بن مصرف الامامی

آمدن ولید بن قعقاع العنسی و حاتم بن معاویه و یزید بن عماد الازدی بایالت هرات

وفات حزام بن سعد بن محیصه ابو سعید عمره سبعین سنه

وفات عدی بن ثابت الانصاری ـ وفات عبدالله بن عبید بن عمیر اللیثی

(وفات ابا جعفر عبدالرحمن بن ابی سعید الخدری) (۱)

سنه اربع عشرة و مائه ۱۱۴

وفات محمد بن مسلم بن عبدالله الزهری فی رمضان

وفات الامام عطاء بن ابی ریاح ابو محمد و او از تابعین است و عالم و بزرك مکه

وفات حکم بن عتبه فقیه ـ وفات محمد بن علی بن الحسن

سنه خمس عشره و مائه ۱۱۵

وفات شیخ ابو حازم مکی و مدنی نیز گفته‌اند آن مخاص متقی و آن متقدای مقتدی آن شمع سابقان آن صبح صادقان در مشاهده و مجاهده بی بدل بود و پیشوای مشایخ بود و عمر و بن عثمان مکی درشان او مبالغتی تمام دارد و سخن او مقبول همه دلهاست و کلید همه مشکلها و شرف او همین بس که از بزرگان تابعین است و بسیار کس را از اصحاب دیده چون انس بن مالك و ابوهریره و غیر ایشان رضوان

---

۱ ـ سطر میان پرانتز که وفات ابی سعید است ضمن وقایع سنه ۱۱۱ ذکر شده و در هر سه نسخه در اینجا تکرار شده و در آنجا ابی سعد نوشته است

الله علیهم اجمعین

بزرگی گفت عزیمت حج داشتم و مادرم راضی نبود پیش ابو حازم در آمدم وی را خفته یافتم زمانی صبر کردم تا از خواب درآمد گفت درین ساعت پیغمبر را در واقعه دیدم و مرا پیغام داد و گفت حق مادر نگاه داشتن ترا بسی بهتر از حج کردن باز گرد ورضاء مادر طلب کن من از آنجا باز گشتم و بمکه نرفتم رحمة الله علیه .

ولادت عبدالله بن ادریس ابو محمد الازدی الکوفی

وفات نمیر بن اوس واو از تابعین است و در شام ساکن ـ وفات ابو عبدالله الفقیه المکحول .

آمدن قاید بن منیع السعیدی باردوم بایالت هرات

سنه ست عشره ومائه ١١٦

وفات عبدالرحمن بن عمرو الاوزاعی ـ وفات عمرو بن مره الخمیلی المرادی و او از کبار تابعین است وقیل سنه ثمان عشر ومائه

آمدن ابراهیم الحنفی بایالت هرات

سنه سبع عشره ومائه ١١٧

وفات ابو عبدالله وهب بن منبه مورخ وقیل سنه عشر وقیل سنه ثلاث عشر و قیل سنه اربع عشر ومائه .

وفات قتاده ـ وفات سعید بن یسار ـ وفات ابو شاکر مسلمة بن هشام بن عبدالملک بن مروان .

وفات نافع مولی ابن عمر ـ وفات ابویحیی حبیب بن ابی ثابت الکوفی

وفات احمد بن عبدالله بن یونس المحدث ـ وفات میمون بن مهران الفقیه

ولادت حفص بن غیاث بن الحسین النخعی قاضی الکوفه

سنهٔ ثمان عشره و مائه ۱۱۸

وفات ابومحمد علی بن عبدالله بن عباس رضی الله عنهم که او راسجّاد گفتندی که در هر شبانروزی هزار رکعت نماز کردی و او در سرّات یا در حمیمه (۱) از زمین شام (۲) نماند و هشتاد سال عمر داشت واو در شب وفات مرتضی علی کرم الله وجهه متولد شد پدر او را بنام و کنیت او ابوالحسن علی نام نهاد و او روزی پیش عبدالملك بن مروان در آمد او را تعظیم بسیار نمود و بر سریر خود نشاندو از کنیت او پرسید و بالتماس تغییر کنیت او کرد

وفات عبدالله بن عامر الیحصبی از مدینه از جملهٔ قراء سبعه

وفات ابو صخره جامع بن شداد ـ وفات معاویة بن هشام بن عبدالملك

وفات طلحة بن مضر الیمانی ـ وفات عمرو بن شعیب بن محمد بن عبدالله بن عمرو بن العاص بطایف .

سنه تسع عشره و مائه ۱۱۹

وفات ابو عبدالله احمد بن یحیی الجلا از کبار مشایخ شام ابو تراب نخشبی وذا النون مصری را در یافت و با جنید و نوری صحبت داشته گفت بمدینه مبارك رسیدم و زیارت حضرت نبی (ع) در یافتم گفتم یارسول الله بمهمان تو آمده‌ام ودر از خواب شدم بخواب دیدم که آن حضرت ع یك قرص نان بمن داد و یك نیم از آن بخوردم بیدار شدم نیم قرص نان در دست من بود و نیم قرص خورده بودم .

ولادت یزیدبن هارون الواسطی ـ وفات ایوب بن نمیر القاری

۱ـ الحمیمه تصغیر الحمه بلدمن ارض السراة من اعمال عمان فی اطراف الشام کان منزل بنی العباس

(مراصد الاطلاع)

۲ـ کلمه شام ازنسخه ن ساقطشده

ولادت عبدالله بن المبارك ابو عبدالرحمن الحنظلی امام عصره من تلامذه ابی حنیفه الکوفی رحمة الله علیهما .

وفات ابو ایوب الاشدق .

وفات عبدالله بن عیاش بن ربیعة المخزومی من کبار القراءِ و او از بسیاری از صحابه قرائت اخذ کرد

سنة عشرین ومائه ١٢٠

وفات شیخ محمد بن واسع رحمةالله علیه که او از کبار مشایخ است گویند نان خشك در آب میزد و میخورد و گفت هر که بدین قناعت کند از خلق بی نیاز شود گفت هیچ چیز ندیدم که نه خدای تعالی را در آن دیدم

وفات عمروبن قتاده بن نعمان صاحب سیرو مغازی

وفات امام ابو اسماعیل حمادبن ابی سلیم استاد و خسر امام اعظم ابی‌حنیفه

وفات الامام فی‌حرم الله الملك العلام ابوسعید عبدالله بن کثیر از قراءِ المعروف بابن کثیر و او قرآن برعبدالله بن عباس رضی الله عنهما و بسیاری از صحابه‌خوانده وقیل سنه ستو عشرین

وفات اسید بن عبدالله که القسیری برادر خالد که پیشتر امیرخراسان بود و اسد آباد بلخ واسدآباد بیهق او کرده وببلخ نماند و گویند که بعد ازوفات او نصر سیار کنانی والی خراسان شد .

وفات ابوبکر محمد بن عمر بن حزم

آمدن حارث بن حشرم العامری وزیاد بن عبدالرحمن العامری بایالت هرات

سنه احدی وعشرین ومائه ١٢١

وفات مجمع بن سمعان ابوحمزه التیمی من اعیان الکوفه روی عن ماهان

الزاهد و روی عنه ابوحیان التیمی و سفیان الثوری قال ابو حاتم الرازی دعا مجمع ربه عزوجل ان یمیته قبل الفتنه فمات من لیلته وخرج زیدبن امام زین العابدین علی فی الغد.

خروج زیدبن امام زین العابدین علی بن امیر المؤمنین حسین بن علی المرتضی رضی الله عنهم بکوفه.

ولادت المهدی ابو عبدالله محمد بن منصور ابراهیم بن محمد بن علی بن عبدالله بن عباس.

وفات اخفش مجاشعی ابوالحسن سعیدبن معده

وفات ابو قیس عبدالرحمن بن ثروان الفقیه - فرستادن هشام بن عبدالملک یوسف بن عمرو الثقفی را تا بازیدبن امام زین العابدین حرب کند و محاربهٔ عظیم میان ایشان واقع شد و أصحاب زیدبن امام زین العابدین گریختند و او در اثناء مصاف میخواند.

شعر

و ذل الحیات و عز الممات		و کلا اراه طعاما وبیلا
وأن کان لابد من واحد		فسیری الی الموت سیر اجمیلا

آمدن بشر بن بسطام الحنظلی بایالت هرات

سنه اثنتین وعشرین ومائه ۱۲۲

شهادت زیدبن امام زین العابدین علی بن امیر المؤمنین حسین بن علی المرتضی رضی الله عنهم در کوفه بر دست یوسف بن عمرو الثقفی که از قبل هشام بن عبدالملک بن مروان حاکم عراق بود و سراو را بدمشق فرستادند واز آنجا بمدینه آوردند و بنزد قبر رسول (ع) یك روز و یکشب نصب کردند و جثه او را در کوفه چهار سال صلب کردند وبعد از آن فرود آوردند و سوختند

وفات ایاس بن معاویة بن قرة القاضی ببصره الموصوف بالذکاء والکیاسة.

فرار نمودن یحیی بن زیدبن امام زین العابدین بعد از شهادت پدرخود

آمدن مغلس بن زیاد العامری بایالت هرات

سنه ثلاث وعشرین ومائه ۱۲۳

دعوی کردن هشام بن عبدالملك بن مروان بر محمد بن علی بن عبدالله بن عباس رضی الله عنهم که معاویه زمینی از عباس خریده بصد هزار درم و زمین خود متصرف بوده و بتصرف او نداده ووجه مذکور از وی بستد

وفات شیخ عتبة بن الغلام رحمة الله علیه

نقلست که شیخ عتبة بن الغلام شبی حوری بخواب دید که گفت یاعتبه برتو عاشقم هشدار تاکاری نکنی که میان من وتومفارقت افتد عتبه گفت دنیارا طلاق داده ام طلاقی که هرگز رجوع نکنم تا آن زمان که ترا بینم

وفات ابوبکر محمد بن مسلم بن عبدالله بن عبدالله الزهری

آمدن خطاب بن محمد السلمی بایالت هرات ـ وفات جعفر بن ایاس

سنه اربع وعشرین ومائه ۱۲۴

خروج یحیی بن زیدبن امام زین العابدین علی بن امیر المؤمنین حسین بن علی المرتضی رضی الله عنهم و هم درین سال شهادت اودر جوز جانان خراسان بر دست نصر سیار که او را بر ادر کرد و بگذاشت تا زمانی که ابو مسلم صاحب الدعوه او را از دار فرود آورد و بجوز جانان دفن کرد و هفت روز در تمام بلاد خراسان جهت او نوحه کردند و تعزیه داشتند.

وفات محمد بن مسلم بن عبیدالله بن عبدالله بن شهاب بن ابوبکر القرشی مشهور با بن الشهاب الزهری مات بالشام یدفن علی قارعة الطریق

آمدن بشر بن بسطام الحنظلی باردوم بایالت هرات

وفات عامر بن عبدالله بن الزبیر بن العوام القرشی الاسدی من تابعی المدینه وزهادها و عبادها روی عن ابیه و غیره من الصحابه کعایشه و غیرها

سنه خمس و عشرین و مائه ۱۲۵

وفات هشام بن عبدالملک بن مروان در سادس ربیع الاول مدفوناً بر صافه مدت امارت او نوزده سال و هفت ماه و یازده روز بود و پنجاه‌وسه‌سال عمرداشت

حکومت ابوالعباس ولید بن یزید بن عبدالملک بن مروان

وفات امام محمد بن علی بن عبدالله بن عباس رضی الله عنهم

آمدن مرارة بن شهاب بایالت هرات - ولادت ابراهیم بن میمون الموصلی

سنه ست و عشرین و مائه ۱۲۶

قتل ابو العباس ولید بن یزید بن عبدالملک بن مروان که برو نماز نکردند بواسطه آنک ملحد بود و بد اعتقاد و مدت امارت او یکسال ودو ماه بود

حکومت ابوالولید یزید بن ولید بن یزید بن عبدالملک بن مروان

وفات یزید مذکور بعد از پنج ماه بعلت طاعون و او را بسه وجه یزید ناقص گفته‌اند اول آنکه اعرج بود دوم آنک پنج‌ماه بیش حکومت نکرد سیم آنک زیادات که در عطاء مردم ولید بن یزید بن عبدالملک کرده بود نقص آن کرد و آنرا بر انداخت .

جلوس ابو اسحاق ابراهیم بن ولید بن یزید بن عبدالملک بن مروان

وفات کمیت بن زید الشاعر - آمدن ابراهیم بن عبدالرحمن بایالت هرات

وفات عبدالرحمن بن قاسم بن محمد بن ابی بکر الصدیق

توفی قاسم بن ابی بزه و اسم ابی بزه یسار وهو من المشهورین بالقراءة

سنه سبع وعشرين ومائه ۱۲۷

قتل ابو اسحاق ابراهیم بن ولید بن یزید بن عبدالملک بن مروان بن الحکم بن ابی العاص مدت امارت أو سه ماه بود واومفاخرت کردی واین بیت خواندی ·

بیت

آنا بن کسری و ابی مروان   و قیصر جدی و جدی خاقان

عمر او سی وهشت سال بود .

حکومت ابو عبدالملک مروان الحمار بن محمد بن مروان بن الحکم بدمشق

قتل عبدالعزیز بن حجاج بن یوسف و یزید بن خالد القشیری بر دست مروان الحمار بن محمد بن مروان

وفات ثابت بن اسلم البصری- وفات منصور بن رادان

وفات ابو اسحاق السبیعی الداعی (۱)

آمدن هیصم بن مسلم العبدی بایالت هرات و او از جملهٔ هاشمیان بود هم درین سال مقداد بن شرجیل العنسی بایالت هرات آمد وعزل هیصم مذکور

سنه ثمان وعشرين ومائه ۱۲۸

ولادت امام ابو ابراهیم موسی الکاظم بن جعفر الصادق بن محمد الباقر بن امام زین‌العابدین بن علی بن حسین بن علی المرتضی رضی الله عنهم روز یکشنبه نهم صفر بمدینه مبارک و گویند در ابوا که موضعی است میان مکه و مدینه مبارک و مدفن مادر حضرت نبی ع آنجاست .

فرستادن ابراهیم بن محمد بن علی بن عبدالله بن عباس رضی الله عنهم ابومسلم صاحب الدعوه را بخراسان و ابتدای دعوت آل عباس که ابومسلم صاحب الدعوه کرد

۱- السبیع محلة السبیع بفتح اوله و کسر ثانیه ثم یاء وعین مهمله بالکوفه (مراصد)

وفات ابابکر عاصم بن بهدلة ابی النجود الکوفی از قراء وهو بهرام بن ابی حنیفة بن المالك قراء علی عبدالرحمن السلمی و قراء هوعلی علی بن ابیطالب کرم الله وجهه وقراء هوعلی النبی (ع) .

وفات جابر بن یزید الخثعمی الجعفی وکان من غلاة الشیعه یقول بالرجعه

گرفتار شدن ابراهیم بن‌محمد بن علی بن عبدالله بن عباس بر دست مروان الحمار بن محمدبن‌مروان وحبس کردن او .

آمدن حازم بن عبدالله بایالت هرات و بعد از آن هم درین سال علی بن معقل الحنفی و عمار بن علی هردو حازم بن عبدالله را بکشتند و علی بن معقل از هرات برفت و غسّان بن علی را نایب خودبهرات بگذاشت .

وفات جامع بن شداد .

اول امیر که بهرات آمد از قبل هاشمیان عثمان الکرمانی الازدی و بسام بن ابراهیم بودند و ایشان‌از عمال ابومسلم اند .

سنه تسع و عشرین و مائه ۱۲۹

نامه‌فرستادن ابراهیم بن‌محمدبن علی بن عبدالله بن عباس رضی الله عنهم که شیعه‌ما را بگویند که جامهٔ سیاه پوشند :

اظهار کردن ابومسلم دعوت بنی عباس‌در خراسان و دو رایت یکی نام‌آن ظل و دیگری سحاب برپای کرد وظل‌را بر نیزه چهارده گزبست وسحاب را بر نیزه سیزده گز و معنی این دو اسم آنست که چنانك میغ همه زمین را بپوشد دولت بنی العباس بهمهٔ عالم بخواهد رسید و چنانك زمین هر گز از سایه خالی نباشد عالم از خلیفهٔ عباسی خالی نخواهد بود .

قتل جدیع کرمانی بر دست نصر سیاد .

دست‌یافتن عبدالله بن معاویة بن‌جعفر بن ابی‌طالب بر مملکت فارس‌و عراق ،

حرب ابومسلم و علی بن جدیع الکرمانی بانصر سیار و فرار نصرمذکور .

وفات ابراهیم بن محمد بن علی بن عبدالله عباس که دعوی امامت و اظهار دعوت مردم کرد و پیشتر بر دست مروان الحمار محبوس گشته بود و درین حین وفات کرد و گویند که چون حقیقت دعوت و خروج سفاح مروان الحمار بن محمد بن مروان را معلوم شد او را هلاك کرد و گویند که در آن حبس که ابراهیم بود عبدالله بن عمر بن عبدالعزیز و شراحیل بودند وایشان بایکدیگر متردد بودند روزی شخصی پیش ابراهیم آمد و قدری شیر آورد و گفت که شراحیل میگوید که از این شیر قدری آشامیدم مرا خوش آمد خواستم که ترانصیبی کنم او قدری از آن شیر بیاشامید و خسته شد و مقرر بود که امروز ابراهیم پیش شراحیل رود شراحیل کسی فرستاد که مقرر بود که تشریف آوری چون نیامدی وگفت که از آن شیر که فرستاده بودی خوردم و خسته شدم در ساعت شراحیل پیش ابراهیم آمد و گفت والله الذی لااله الاّ هو که من امروز شیر نخوردم و بتو نفرستادم ترا بازی دادند روز دیگر وفات کرد و گویند که در وقت ولادت جداو را پیش امیر المؤمنین علی کرم الله وجهه آوردند او را علی نام نهاد و کنیت ابوالحسن کرد و او را اباالخلفا خواند .

وفات ابواسحاق سلمان بن خاقان الشیبانی .

وفات یحیی بن ابی بکر المحدث مولی علی بن ابیطالب کرم الله وجهه .

سنه ثلاثین و مائه ۱۳۰

ولادت امام ابوعبدالله محمد بن حسن الشیبانی رحمة الله علیه .

وفات الامام ابو یحیی الشیخ مالك بن دینار رحمةالله علیه در بصره احد تابعی البصره و اعیان علمائها و عبادها وزهادها جمع بین العلم و الورع و العمل وقیل سنه سبع و عشرین و مائه گویند روزی مالك دینار در سایه دیواری خفته

بود ماری آمده بود و شاخ نرگس در دهان گرفته او را باد میکرد (۱) .

فتح ری و جرجان و نهروان و همدان و طبرستان و حلوان بر دست قحطبه از لشکر ابومسلم قتل عامر بن ضباره هم درین حرب بردست قحطبه .

در آمدن ابومسلم باتفاق علی جدیع الکرمانی که پدر او را نصر سیار بقتل آورده بود و جثه او را آویخته بمرو و ضبط آنجا نمودن .

قتل شیبان الحروری بر دست لشکر ابو مسلم .

قتل علی بن جدیع الکرمانی الیمانی بر دست ابومسلم

قتل عثمان کرمانی یمانی برادر علی مذکور بردست ابوداود هم از لشکر ابومسلم

قتل نباته بن الحنظله الکلابی که بالشکر شام بمدد نصر سیار آمده بود بر دست قحطبه و لشکری که ابومسلم با او فرستاده بود و قتل ده هزار مرد از لشکر شام .

حرب ابو حمزهٔ خارجی با اهل مدینه و در آمدن در مدینه مبارک .

فرستادن مروان الحمار بن محمد مروان ابن عطیه را بحرب ابوحمزه خارجی و چون حرب کردند ابو حمزه بگریخت و روی بمدینه آوردند اهل مدینه ایشان را بقتل آوردند .

خروج سفاح ابوالعباس عبدالله بن محمد الکامل بن علی بن عبدالله بن عباس که روز جمعه بر منبر شد و دعوت ظاهر کرد و مردم هم در مجلس با او بیعت کردند و این ابتدای دولت آل عباس است و حاجب سفاح عبدالله بن بسام بود و خلیفت او در کوفه و ناحیت داوود بن علی و جمعی که تفصیل می یابد هر کس را بجایی فرستاد و عبدالله بن علی را پیش بوعون فرستاد و عیسی بن موسی را نزدیک حسن بن قحطبه فرستاد بواسط که او ابن هبیره را حصار میداد و یحیی بن جعفر بن تمام را بحمید بن قحطبه فرستاد که بمداین بود و بوالیقظان عثمان بن عروة

۲ـ نسخه پ او را بادزدی مدفوناً ببصره علیه الرحمه

بن محمد بن عمار بن یاسر را ببسام بن ابراهیم بسام باهوازفرستاد وسلم بن عمرو بن عثمان را بمالك بن طواف فرستاد .

حرب اسید بن عبدالله الخزاعی از لشکر ابومسلم باتمیم بن نصر و بانی وتمیم مذکور در حرب بقتل آمد و بانی پناه باقلعه برد او را نیز بقتل آوردند .

حرب قحطبه در جرجان با نباته بن حنظله و قتل نباته بن حنظله درذی حجه و فرار لشکر شام که با او بودند و از جمله لشکر نباته سالم بن روایه التمیمی در جنگ تنها اقدام نمود و بسیاری بقتل رسانید و زخمهای گران زد آخر او را در مسجدی افکندند و او در آن مسجد بسیاری را بقتل آورد و بر او دست نیافتند آخر مسجد را بر سر او انداختند بعد از آن احتیاط کردند برتمام اعضاء او هیچ درست نمانده بود .

عزیمت نمودن مردم جرجان که بر قحطبه خروج کنند و این صورت قحطبه رامعلوم شد سی هزار نفراز مردم‌جرجان بقتل‌آورد .

باز گرفتن ابو مسلم نیشابور را از نصر سیّار ودادن بزیاد بن زرارة القشیری

وفات ابو الزیاد یزید بن رومان ـ وفات محمد بن المنکدر ابو عبدالله التیمی و هو من بنی سعد بن تیم تابعی کبیر من کبار التابعین وجلتهم مدنی جمع بین العلم و الزهد والعبادة بالمدینه .

وفات یزید بن ابی مالك الهمدانی الفقیه .

وفات عطاء بن ابی‌مسلم الخراسانی ـ وفات حفص بن سلیمان بن المغیره

وفات ایوب بن ابی تمیمه السجستانی ـ وفات اسحاق بن عبدالله بن ابی طلحة الانصاری نصب فرمودن ابومسلم عثمان الکرمانی بسام بن ابراهیم و مالك بن الهیثم و ابوعلی الشیبانی را بایالات هرات و هم درین سال ابوعلی شبل بن طهمان الشیبانی بایالات هرات آمد وهم در ین سال ابونصر موسی بن حسان بر عمل خراج بهرات آمد و نه سال و هشت ماه عامل بود .

وفات ابو جعفر یزید بن قعقاع القاری در مدینه و او مولی عبدالله بن عباس المخزومی القاری بود.

سنه احدی و ثلاثین و مائه ۱۳۱

وفات ابن الاعرابی ابو عبدالله محمد بن زیاد الاعرابی عمر او هشتاد و یکسال و چهار ماه و سه روز بود.

خروج عبدالله بن معاویة بن عبدالله بن جعفر بن ابی طالب از کوفه؛

امر فرمودن ابو مسلم بقحطبه که بری رود و رفتن و گرفتن قومس وری.

وفات نصر بن سیّار که در ری بیمار شد و او را بهمدان میبردند درراه در محفه بمرد.

رفتن قحطبه بری و قتل عامر بن ضبّاره و غارت لشکر او ودرین حرب با عامر بن ضباره صد و پنجاه هزار مرد بود و باقحطبه بیست هزار.

رفتن قحطبه بکوفه و حرب او در کنار آب فرات بامعن بن زایده و قتل قحطبه مذکور که بعضی گفته‌اند در آب غرق شدوبعضی گویند اورا در جویی کشته یافتند و بعضی گفته‌اند که درحرب بقتل آمد.

قایم مقام شدن حسن بن قحطبه بر جای پدر خود ـ وقوع طاعون در بصره.

وفات ابو حذیفه واصل بن عطاء الغزال شیخ المعتزله ـ وفات ابراهیم بن عبدالملك.

وفات فرقد بن یعقوب السنجی ـ وفات ابی بکر بن ابی تمیمه السجستانی

ولادت سلطان العارفین ابو یزید البسطامی وهو ابو یزید طیفور بن عیسی بن سروشان البسطامی و سروشان والی قومس بود.

قتل داود بن یزید بن عمر بن هبیره در جنگ بر دست حسن بن قحطبه و

لشکر او واقعه نهاوند که حسن بن قحطبه نهاوند گرفت وجماعتی را از لشکر مروان الحمار که پناه بدانجا برده بودند وهم بوکامل - حاتم بن حارث بن شریح و پسر نصر بن سیار - عاصم بن عمیر - علی بن عقیل - بیهس بن بدیل - بحتری از فرزندان عمر الخطاب را بکشت.

گریختن زیاد بن زرارة القشیری که ابومسلم او را ایالت نیشابور داده بود و بوقتی که قحطبه را بری میفرستاد او را بالشکری همراه او بفرستاد او در ری از قحطبه بگریخت و قحطبه جمعی را بر عقب او بفرستاد بعضی از لشکریان اورا قتل کردند و بدو نرسیدند.

خروج محمد بن خالد بن یزید القسری که سیاه پوشید و پیش از رسیدن حسن بن قحطبه کوفه و بصره را بگرفت.

قتل ابراهیم بن میمون الصایغ از اهل مرو بر دست ابومسلم.

سنه اثنتین وثلاثین و مائه ۱۳۲

خلافت السفاح ابوالعباس عبدالله بن محمد الکامل بن علی بن عبدالله بن امیر المؤمنین عباس رضی الله عنهم واو را سفاح از آن گفتند که خون بنی امیه بسیار ریخت تا خلافت بدو منتقل شد.

حرب السفاح ابو العباس خلیفه از خلفای عباسی بامروان الحمار بن محمد بن مروان و فرار نمودن و رفتن بمصر و رفتن صالح باده هزار مرد بطلب مروان تا بدمشق و از آنجا صالح مذکور عامر بن اسماعیل جرجانی را بطلب او فرستاد با چهار صد کس و در عین الشمس که جای فرعون بود (۱) بمروان رسید و بعد

---

(۱) عین شمس - ... اسم مدینه فرعون موسی بمصر بینها و بین الفسطاط ثلاثه فراسخ بینه و بین بلبیس من ناحیة الشام قرب المطریه ... کانت مدینة کبیرة وهي قصبه کورة اتریب وهي الان خراب (معجم البلدان)

از جنگ مروان را بقتل آورد و قاتل او محمد بن شهاب بود از یاران عامر بن اسماعیل در ذیقعده مدت امارت او پنج سال و نه ماه بود و گویند قتل او در یوم الاحد سابع عشرین ذی حجّه بود .

مادر مروان الحمار کنیزکی بود از آن ابراهیم بن الاشتر که آن روز که ابراهیم مذکور بقتل آمد بدست محمد بن مروان افتاد او را از میان غنایم برگرفت و مروان از او متولد شد و چون بر سفاح ابوالعباس بیعت کردند ابن عیاش المنتوف در پیش او شد و گفت سپاس آن خدای را که ما را از حمار جزیره و بنده‌زاده بنو نخع پسر عم رسول الله (ع) و پسر عبدالمطلب بدل داد .

و او را مروان الحمار بدان جهت گفتند که در عرب رسم چنان رفته است که سر هر صد سال را سنة الحمار گویند چون ملک بنی امیّه در عهد او بصد رسید او را حمار نام نهادند ولادت او بنجران بود و او را بمصر دفن کردند و دولت مروانیان سپری شد و شعار عباسیان ظاهر گشت .

قتل یحیی بن معاویة بن هشام بن عبدالملک .

وفات یزید بن ولید بن عبدالملک ـ وفات ابویسار بن ابی یحیی مکی .

وفات القاضی منصور بن المعتمر .

حصار دادن عبدالله بن علی بن عبدالله بن عباس دمشق را و مردم شهر دمشق ولید بن معاویه را که از قبل مروان الحمار والی بود بقتل آوردند و درهای شهر بگشادند و عبدالله بن علی مذکور هژده روز در دمشق مقام کرد .

قتل ابوسلمهٔ خلال که او را وزیر آل محمد میگفتند بر دست مرار بن انس الضبی بفرمان ابوالعباس السفاح و رضاء ابومسلم که هم درین ولا که فکر قتل او میکردند بواسطهٔ آنک ایشان را وهم آن شده بود که یکی از سادات را بر ایشان اختیار کند ابو العباس برادر خود ابوجعفر المنصوربالله را بخراسان فرستاد تا با ابو مسلم درین باب مشورت نموده آید ابو مسلم ایشان را رخصت داد و ابوجعفر

المنصور بالله مراجعت نمود و او را بقتل آوردند و در قتل او ملال تمام بسادات رسید و سلیمان بن مهاجر گفته .

شعر

ان الوزیر وزیر آل محمد   اودی فمن یشناك کان وزیرا

وقیل سنه ثلاث و ثلاثین ومائه ·

ابتدای عمارت مسجد جامع نیشابور که ابومسلم صاحب الدعوة ساخته .

خلع کردن ابو الورد مجراه بن الکوثر بن زفر بن الحارث الکلابی عبدالله بن علی را و اعمال قنسرین بدست فرو گرفت و او از اصحاب و سرهنگان مروان الحمار بودو رفتن عبدالله بن علی بحرب او و در حرب ابوالورد باپانصدنفر ازاقرباء او بقتل آمدند .

سنه ثلاث و ثلاثین ومائه ۱۳۳

دادن ابوالعباس السفاح عبدالله بن محمد بن علی بن عبدالله بن العباس وزارت بخالد بن جعفرالبرمکی .

تزویج حسن بن قحطبه شیبانی باجمیله بنت نصربن سیاردر هرات .

ولادت ابو داوود سلیمان بن داوود الطیالسی صاحب المسند .

رفتن المنصور بالله ابوجعفر عبدالله بن محمد بن علی بن عبدالله بن عباس بحرب یزید بن عمروبن‌هبیره بواسط و قتل ابن هبیره‌بر دست المنصور بالله ابو جعفر بحکم‌ابوالعباس سفاح .

خلع کردن بسام بن ابراهیم بن بسام درین سال ابو العباس سفاح را :

فرستادن ابو العباس السفاح خازم بن خزیمه را بحرب بسام بن ابراهیم‌بن بسام و بسام مذکور هزیمت شد و خازم لشکر او را غارت کرده در عقب ایشان برفت و بیشتری ازیشان را بکشت و مراجعت نمود .

رفتن خازم بن خزیمه بعمان بجزیرهٔ ابن کاوان و حرب او باشیبان وخوارج و قتل شیبان خارجی و ده هزار از خوارج و خازم مذکور تمامی شهرهای عمان بگرفت .

سنه اربع و ثلاثین و مائه ۱۳۴

شهادت عبدالله بن معاویة بن عبدالله بن جعفر بن ابی طالب رضی الله عنهم بهرات مدفوناً بمصرخ (و جدته زینب بنت العابده البتول وابنة الرسول فاطمة الزهرا)(۱) و گویند بعد از قتل او آواز در قهندز پیچید و بدان آواز خراب شد و بعد از آن اسم قهندز از ودور و بمصرخ شهرت یافت چه صرخ آواز است .

وفات ابوهذیل العلاف من رؤساء المعتزله واسمه محمد بن هذیل العبدی ویلقب بالعلاف .

دادن ایالت هرات بابومنصور بن طلحة الخزاعی .

ولادت نضر بن شمیل المازنی بمروالرود اصله من البصره و بمروالرود آمدند باپدر و در مروالرود علم وادب آموخت .

سنه خمس وثلاثین ومائه ۱۳۵

دریـن سال در میان مکه و کوفه میلها و منارها ساختند

وفات عطاء بن ابی مسلم میسرة الخراسانی و او ازاهل سمرقند بود واز تابعین است و در شام ساکن بود و گویند که از اهل بلخ بود و کنیت او ابوعثمان بود المعروف بعطاء الخراسانی .

وفات عروة رویم المحدث. **وفات** یحیی بن ابی یحیی الغسانی الاوزاعی الفقیه و او از کبار فقها و علما بود .

۱ــ سطر میان پرانتز . فقط در نسخه پ است

سنه ست و ثلاثین و مائه ۱۳۶

اجازت طلبیدن ابومسلم که ببغداد آید و ابو العباس سفاح خلیفه را ببیند و رخصت یافته بحج رود با او هشت هزار کس بودند ابو العباس پیغام فرستاد که با پانصد کس بیاید او باز پیغام فرستاد که من خلق عالم را جهت شما دشمن خود کرده‌ام حالا با پانصد کس چگونه متردد توانم بود خلیفه اجازت داد که با هزار کس متوجه شود او با هزار کس آمد و خلیفه را دید فرمود که منصور برادرم عزم حج دارد والا ترا امیر قافله ساختمی و منصور با ابومسلم بد شده بود و در قصد او سعیها نمود ابو العباس السفاح از و قبول نکرد

قتل سلیمان کثیر بر دست ابو مسلم بحضور المنصور بالله ابو جعفر برادر خلیفه

رفتن المنصور بالله ابو جعفر و ابومسلم بکعبه و باتفاق حج کرده مراجعت نمودند و درین سفر رنجش ابو جعفر منصور از ابو مسلم زیاده شد

وفات السفاح ابو العباس عبدالله بن محمد بن علی بن عبدالله بن عباس در ثالث عشر ذی حجه از زحمت آبله سن او سی و سه سال بود و گویند بیست و نه و از قتل مروان تا وفات او چهار سال بود و از بیعت که با او کردند تا زمان وفات او چهار سال و هشت ماه بود.

خلافت المنصور بالله ابوجعفر عبدالله بن محمد بن علی بن عبدالله عباس المعروف بابو منصور الدوانقی و او را دوانقی بدو وجه گفتند یکی آنک بغایت بخیل و متدنق بود و دیگری آنک بزمانی که حفر خندق کوفه میکرد بر هر فردی دانگی حواله کرد و بستد و در حفر خندق صرف کرد و ابومسلم با او بیعت کرد و بدان واسطه او را استظهاری تمام شد.

وفات عطاء بن السایب زید الثقفی و قیل سنه سبع و ثلاثین و مائه

سنه سبع وثلثین ومائه ۱۳۷

دادن وزارت ابو جعفر المنصور بالله عبدالله بن محمد بن علی بن عبدالله بن عباس بخالد برمکی .

آمدن عیسی بن موسی و ابوالجهم جهت بیعت پیش عبدالله بن علی عم منصور و او ولشکری که با او بودند بیعت ابوجعفر منصور قبول نکردند و تمامی لشکر باعبدالله بن علی مذکور بیعت کردند .

قتل مقاتل عکی بر دست عبدالله بن علی عم ابوجعفر منصور خلیفه که بعد از وفات ابوالعباس السفاح عبدالله بن علی مذکور دعوی خلافت کرد و گفت که بوقتی که مرا سفاح برعقب مروان الحمار فرستاد ولی عهد کرده بود ومقاتل مذکور با او بیعت نکرد بدان واسطه او را قتل کرد

رفتن ابومسلم بحرب عبدالله بن علی و چون عبدالله مذکور معلوم کرد که ابومسلم بجنك او می آید بر مردم خراسان که در لشکر او بودند اعتماد نکرده هفده هزار ازمردم خراسان بقتل آورد .

سنه ثمان وثلاثین ومائه ۱۳۸

فرستادن ابومسلم مالك بن هیثم الخزاعی را بر مقدمه لشکر بحرب عبدالله بن علی بن عبدالله بن عباس .

گریختن حسن بن قحطبه وحمید برادر او از عبدالله بن علی که ایشان را تهدید بقتل کرده بیعت ستانده بود وبالشکر ابومسلم ملحق شدند .

حرب ابومسلم با عبدالله بن علی عم سفاح و منصور وفرار عبدالله مذکور و مختفی شدن در بصره .

وفات یونس بن عبید البصری .

قتل ملید خارجی بعد از حربی که میان او وخازم خزیمه رفته بود

مراجعت ابومسلم از حرب عبدالله بن علی وآمدن بری برعزیمت خراسان

وچون بری رسید منصور خلیفه او را طلب فرمود او ابا می نمود بعد از گفت‌وشنید بسیار او را بر آن راضی کردند که پیش منصور خلیفه رود

سنه تسع وثلاثین ومائه ۱۳۹

مراجعت ابومسلم از ری وآمدن ببغداد و ملاقات او باابوجعفر منصورخلیفه

وچون از پیش خلیفه بیرون آمد باکسی از نزدیکان خلیفه مشورت کرد که رای بیندیش او در جواب گفت ترکت الرای بالری واین مثل مشهور شد.

قتل ابومسلم در خامس عشرین شعبان المعظم وهو ابا اسحاق ابراهیم بن عثمان بن بشاربن‌سید وس بن‌جود رزمن‌ولد بزرجمهر ولد باصفهان و نشاءبالکوفه فلما اتصل الامام ابراهیم بن محمد بن علی بن عبدالله بن العباس وامام ابراهیم مذکور تغییر کنیت او فرموده او را ابومسلم کنیت داد و قیل سنه ثمان و ثلاثین ومائه(۱)

چهار کس اند در زمان اسلام که بر دست هر چهار هزار هزار مردم زیادت بقتل آمده‌اند وهم‌اول‌ابومسلم مذکور دوم‌حجاج بن‌یوسف سیم بابك‌الخرمی چهارم برقعی:

وفات داوو دبن ابی مهند در راه کوفه

عصیان نمودن جمهور بن مرار العجلی با ابوجعفر منصور خلیفه وواسطهٔ نومیدی جمهور آن بود که او را بعد از قتل ابومسلم بحرب سنباد فرستادند و او

---

۱ روایت معروف تر درقتل ابومسلم سنه ۱۳۷ است.
ابن خلکان مینویسد سنه سبع وثلثین ومائه وقیل سنة ست وثلثین ومائه وقیل سنه اربعین وهذا القول ضعیف

سنباد را هزیمت کرد وخزانه‌های ابومسلم بدست او آمد بترسید که ابوجعفر منصور خلیفه او را بآن مال مؤاخذت کند و اظهار عصیان کرد چون منصور خلیفه معلوم کرد محمد بن اشعث الخزاعی را بحرب او فرستادو میان ایشان مقاتلتی سخت رفت و باخر جمهور هزیمت شد و بسیاری ازیشان بکشتند و جمهور بآذربایجان افتاد و پس از آن او را باسفید رود گرفته بقتل آوردند.

وفات ابو عبدالله یونس بن عبیدفقیه.

گرفتن عبدالرحمن بن معاویة بن هشام بن عبدالملك بن مروان شهراندلس را واو وفرزندان در آنجا مدتها پادشاهی کردند

محبوس داشتن ابوجعفر منصور خلیفه عبدالله بن علی بن عبدالله بن عباس را که عم او بود وقتل برادر او عبدالملك بن علی واصحاب او در زندان بحکم منصور خلیفه.

عزل ابونصر موسی بن حسان از عمل خراج هرات بعد ازو ابوسهل هیثم بن سلیمان السغدی و عبدالله بن اسحاق وهشام بن یزیدبن الفضل بایکدیگر دو ماه در هرات عمل کردند.

سنه اربعین ومائه ۱۴۰

وفات عبدالله بن عامر الدمشقی از قراء

رفتن ابو جعفر منصور خلیفه بکعبه و گشاده گردانیدن مسجد الحرام.

وفات صالح بن کیسان ـ وفات القاضی شریك بن عبدالله

وفات سلیمان بن علی بن عبدالله بن عباس.

وفات ابان بن الصامت.

وفات ابو داوود عامل خراسان که در موضعی از حوالی مرو فرود آمد که

آنرا باب کشماهن (۱) گفتندی جماعتی بدر خانه او رفتند که او را بکشند او بر بام رفت که لشکر خود را آواز دهد پای بر کنار بام نهاد خشتی از زیر پای او بشکست واز بام بیفتاد وبمرد و عصام که صاحب شرطه او بود برجای او بنشست تا از دار الخلافه عبدالجبار بن عبدالرحمن الازدی را بایالت خراسان فرستادند

وفات ابو جعفر محمد بن عبدالله الاسکافی وهو من متکلمی المعتزله وایمتهم وله طایفة ینسب الیه.

سنه احدی و اربعین ومائه ۱۴۱

وفات ابی رافع نافع بن عبدالرحمن بن ابی نعیم المدنی که اول قراء است و بر هفتاد کس از تابعین خوانده قیل سنه سبع وستین وقیل سنه ست وستین

وفات سعدبن سعید الانصاری.

ولادت ابو عبدالله امام احمد بن حنبل بن هلال - وفات ابوثور الکندی

وفات عاصم بن سلیمان الاحول.

خروج جماعت روندیه که ایشان مذهب تناسخ داشتند و قتل ایشان بردست لشکر منصور خلیفه که معن بن زایده درین حرب جلادت بسیار نمود واز خلیفه تربیت یافت و جمعی که از روندیه بقتل آمدند ششصد تن بودند.

وفات عثمان بن نهیك که از روندیه او را زخم رسیده بود

سنه اثنین واربعین ومائه ۱۴۲

مخالفت کردن عبدالجبار بن عبدالرحمن الازدی امیر خراسان بر ابو جعفر منصور خلیفه وقتل عبدالجبار بر دست مهدی ولد منصور خلیفه که چون اصحاب مرو شنیدند که او خلیفه را خلع کرده با او حرب کردند و او ازیشان بگریخت او را

---

۱ یاقوت حموی مینویسد کشمیهن بالضم ثم السکون وفتح المیم ... قریة کانت عظیمه من قری مرو فی آخر عملها علی طرف البریه لمن یقصد آمل جیحون (مراصد الاطلاع)

گرفته پیش خلیفه آوردند فرمود تا او را انواع تعذیب کردند ومالی که داشت بستدند و او را دست وپا بریده گردن زدندو مردمو فرزندان اورا بجزیرهٔ فرستاد که بناحیت یمن است وآنرا دهلك گویند (۱)

آمدن ابوکامل الخباز بایالت هرات

حرب خازم بن خزیمه با اصپهبد طبرستان و گریختن اصپهبد و رفتن بقلعه و گرفتن خازم مذکور طبرستان را وبآخر خازم بااصپهبد صلح کرد بر آنك قلعه مذکور باهر ذخیره که در آنجا هست بسپارد و خود بیرون رود و او قلعه را بسپرد و باگیلان شد.

ولادت یحیی بن یحیی بن بکر بن عبدالرحمن التمیمی ابو زکریا المنقری «۲»

وفات حسن بن عبیدالله - وفات ابوالقاسم سلمان بن الطهمان التمیمی

سنه ثلاث واربعین ومائه ۱۴۳

وفات یحیی بن سعید الانصاری بکوفه وهو ابوسعید یحیی بن سعید بن قیس الانصاری

وفات ابو عمرو عثمان بن سلمان الفقیه

آمدن خبر بمنصور خلیفه که چون مراجعت خازم بن خزیمه از طبرستان شد اصفهبد نقض عهد کرده مسلمانان را بکشت

فرستادن منصور خلیفه خازم بن خزیمه و روح بن حاتم وابوالخضیب راکه

۱- دهلك بالفتح ثم السکون ولام مفتوحه وآخره کاف ویقال دهنك ایضا جزیرة فی بحر الیمن وهو مرسی بین بلاد الیمن والحبشة بلدة ضیقه حرجة حارة کان بنو امیه اذا سخطوا علی احد نفوه الیها (مراصد الاطلاع)

۲- منقر نام پدر قبیله‌ای از تازیان (فرهنگ نفیسی)

را که با اسپهبد حرب کردند و او را بقتل رسانیدند

و گویند که اوزهر از انگشتری خود مکید و بمرد وساکنان قلعه را بکشتند و زنان و فرزندان ایشان را برده گرفتند و دختر اصفهبد و شنکله دختر دبیر مصمغان که مادر ابراهیم بن المهدی بود بیاوردند و بار دیگر فتح طبرستان کردند

وفات سلیمان بن طرخان التیمی تابعی بصری کان ینزل فی بنی تیم فنسب الیهم

سنه اربع و اربعین و مائه ۱۴۴

خروج محمد و ابراهیم پسران عبدالله بن حسن بن علی المرتضی و منصور مکتوب نوشت واوجواب درشت نوشت و باز مکتوب دیگر در جواب جواب مکتوب او فرستاد وعیسی بن موسی را بالشکری بمدینه بحرب او فرستاد و میان ایشان محاربات سخت رفت و چند کرت لشکر عیسی بن موسی شکسته شد و بآخر درحرب شهادت محمد و فرار ابراهیم واقع شد بر دست عیسی بن موسی بن علی بن عبدالله بن عباس عم منصور خلیفه.

شکستن ذوالفقار (۱) امیر المؤمنین علی بن ابی طالب کرم الله وجهه که درین حرب در دست محمد بود و بدان حرب میکرد عیسی بن موسی بوقت گرفتن محمد بن عبدالله از دست او بستد و برسنگ زد وبشکست بوقتی که محمد وابراهیم خروج کردند ابوجعفر منصور دوانقی که خلیفه بود این جماعت را گرفته حبس کرد وهم عبدالله بن حسن بن حسن بن علی المرتضی - حسن و ابراهیم پسران حسن بن حسن بن علی المرتضی - حسن بن جعفر بن حسن بن علی - سلیمان و عبدالله پسران داوود بن حسن بن حسن بن علی محمد و اسماعیل پسران ابراهیم بن حسن بن حسن بن علی - عباس بن حسن بن حسن بن علی موسی بن عبدالله بن حسن بن حسن بن علی - علی بن محمد بن عبدالله بن حسن بن حسن بن علی المرتضی

---

۱ درنسخه ن کلمه ذوالفقاررا ننوشته وجای اورا سفید گذاشته

قتل محمد بن عبدالله بن عمرو بن عثمان که سر او را بخراسان فرستادند و آنجا سوگند میخورد که این سر محمد بن عبدالله است و بآن سر محمد بن عبدالله بن حسن بن حسن بن علی المرتضی میخواستند.

وفات ابو عثمان عمرو بن عبید بن باب مولی بنی تمیم و او شیخ معتزله بود

وفات سلیمان بن دینار المحدث.

وفات هشام بن عروة بن الزبیر و او هشتاد و پنج ساله بود

آمدن شیخ عمده از عراق بایالت هرات در ربیع الاول هم درین سال داوود بن کراد الباهلی بایالت هرات آمد و چهار سال واند روز والی هرأت بود

سنه خمس و اربعین و مائه ۱۴۵

عمارت شهر بغداد بردست ابوجعفر منصور خلیفه و تخریب نصف قصر مداین و چون در گشادن آن صرفهٔ نبود ترک کردند و بوقت طلوع برج قوس بناء بغداد نهادند.

وفات حکم بن عقبه بکوفه - وفات عمرو بن میمون بن مهران.

وفات عبدالملک بن یسار - وفات اسماعیل بن ابی خالد التابعی.

خروج ابراهیم بن عبدالله بن حسن بن حسن بن علی المرتضی بر منصور خلیفه در اول رمضان.

وفات حسن بن حسن بن حسن بن علی بن ابی طالب و هو عم محمد و ابراهیم ابنی عبدالله بن الحسن و کان موته فی حبس المنصور لانه اخذه من المدینه.

شهادت ابراهیم بن عبدالله بن حسن بن حسن بن علی المرتضی که پیشتر از حرب عیسی بن موسی گریخته بود هم بر دست عیسی بن موسی عم منصور خلیفه و لشکری که منصور خلیفه با او فرستاده بود در اول ذیقعده بعد از آن فرزندان محمد بن عبدالله مذکور و برادرانش در شهرها متفرق شدند و دعوی امامت کردند علی بن محمد بن عبدالله مذکور بمصر رفت و دعوی امامت کرد و آنجا بقتل آمد و پسرش در یمن در

حبس هلاك شد وبرادرش موسی الخون (كذا) بجزیره رفت ودیگر برادرش یحیی بری وطبرستان رفت ودیگر برادرش ادریس بن عبدالله بمغرب خلیفه شد و بعدازوپسرش ادریس بن ادریس بن عبدالله قایم مقام پدر شد و شهری در مغرب بنا نهاد و مهدیه نام کرد .

وفات ابونصر محمد بن السایب الکلبی النسابه .

فرستادن ابوجعفر منصور خلیفه ابن الربیع را بمدینه مبارك که در آنجا والی باشد و او لشکریان خود را ازظلم منع نمیکرد و با مردم ظلم و بیداد بسیار میکردند تا روزی لشکریی جامهٔ خرید وچون ازووجه طلب داشتند شمشیر کشید شخصی که جامه فروخته بود کاردی بروزد و او از اسب در افتاد جمعی ازسپاهیان حاضر بودند بوق زدند و حرب بنیاد کردند و ابن الربیع را بگریزانیدند بعد از آن که این واقعه دست داد غلامان بنیاد خرابی کردندخواجگان غلامان خودرا بالتماس تسکین دادند و ببطن نخله بنزدیك ابن الربیع رفتند که او را باز آورند او اپانمود بالتماس بسیار او را باز آوردند و تسکین این فتنه نمودند .

سنه ست واربعین و مائه ١٤٦

ولادت الهادی بالله ابو محمد موسی بن مهدی بن منصور بن محمد بن علی بن عبدالله بن عباس .

وفات ابوحافی اشعث بن عبدالله الفقیه .

وفات عثمان البستی - اتمام عمارت معموره و شهر و مدینه دار السلام بغداد بر دست ابوجعفر منصور خلیفه .

دادن امارت هرات بداوود بن کرار الباهلی بحکم ابوجعفر منصور الخلیفه .

سنه سبع واربعین و مائه ١٤٧

وفات عبدالملك بن عبدالعزیز بن جریج وقیل سنه خمسین و مائه .

خلع کردن عیسی بن موسی خود را بالتماس منصور خلیفه از خلافت و بیعت باپسر ابومنصور محمد کردن مقرر بر آن که بعد از محمد عیسی بن موسی خلیفه باشد و ده بار هزار هزار درم جهت خود و سیصد هزار درم جهت فرزندان و هفتصد هزار درم جهت زنان خود بستد.

فرمودن ابوجعفر منصور خلیفه عیسی بن موسی را که عم خلیفه عبدالله بن علی بن عبدالله بن عباس را بقتل آورد و آن چنان بود که منصور خلیفه بحج میرفت بوقت رفتن عیسی بن موسی را طلب داشت و بخلوت با او گفت که عبدالله بن علی را بتو میسپارم او را بکش وخود برفت و از راه چند کرت بعیسی بن موسی نوشت که مهمی که در عهده تو کرده‌ام باتمام رسان عیسی بن موسی وهم کرده او را نکشت وعبدالله بن علی را پنهان کرد تا منصور از حج مراجعت نمود قرابتان عبدالله بن علی از منصور التماس کردند و عبدالله بن علی را طلب داشتند منصور گفت من از خون او گذشتم و بشما بخشیدم او را پیش عیسی بن موسی سپرده‌ام طلب دارید عیسی بن موسی گفت که تو او را بمن سپردی و فرمودی که او را بکش من کشتم منصور گفت من نفرموده‌ام عیسی گفت تو فرمودی منصور گفت من نفرموده‌ام و او اقرار کرد که من کشته‌ام یا عبدالله بن علی را بشما بسپارد یا بخون او کشته گردد خویشان عبدالله بن علی عیسی بن موسی را گرفتند و طلب عبدالله مذکور کردند و بدان رسانیدند که بخون عبدالله او را قتل کنند عیسی گفت عبدالله زنده‌است مرا پیش خلیفه برید چون او را پیش خلیفه آوردند گفت مقصود آن بوده که من عبدالله بن علی را بکشم تا مرا نیز بخون او باز کشند عبدالله زنده‌است و عبدالله بن علی را حاضر کرد او را استانیده بحبس فرستاد ودر حبس خانه بر سر او انداختند

سنه ثمان واربعین ومائه ۱۴۸

وفات امام جعفر الصادق بن امام محمد الباقر بن امام زین العابدین بن

امیر المؤمنین حسین بن علی المرتضی رضوان الله علیهم در روز شنبه بیست و سیم رجب الاصم (۱) مدفوناً ببقیع و او شصت و پنج ساله بود در خبرست که منصور خلیفه امام جعفر الصادق رضی الله عنه را طلب کرد که بقتل رساند چون پیش او آمد او را تعظیم نمود و گفت حاجت توچیست گفت آنکه مراپیش خود نطلبی او را باز گردانید چون امام از چشم خلیفه ناپدیدشد خلیفه بیهوش شدچون بهوش باز آمد ازوسؤال کردند که او را آورده بودی که قتل کنی چون بود که تعظیم نموده اورا باز گردانیدی و بیهوش شدی گفت چون او در آمداژدهائی دیدم دهان باز کرده مرا گفت اگر قصد او کنی ترا با این صفه فرو برم ترسیدم و ترك او کردم.

امام جعفر الصادق رضی الله عنه عزلت اختیار فرموده بودشیخ سفیان الثوری از و سؤال کرد که مردم از فواید انفاس متبرك تو محرومند چرا عزلت گرفته‌ای گفت فسدالزمان و تغیر الاخوان و قبره بالمدینه و هوو ابوه‌وجده وحسن بن علی المرتضی رضی‌الله عنهم فی قبر واحد.

نقلست که امام جعفر روزی نشسته بود و ایشان را گفت بیایید تا بیعت کنیم که هر که از میان ما در قیامت رستگاری یابد همه را شفاعت کند گفتند یا بن رسول الله ترا بشفاعت چه حاجت که جد تو شفیع همهٔ خلایق است او گفت من با این افعال خودشرم دارم که در روی جد خود نگرم.

وفات ابوزرعه یحیی بن عمرو ـ وفات زکریابن زاید المحدث.

وفات ابوالهذیل محمد بن الولید ـ وفات ابو محمد سلیمان الاعمش وهو سلیمان بن مهران الباهلی مولی لهم.

ولادت دعبل بن علی الخزاعی الشاعر و کان یتشیع.

سنه تسع واربعین و مائه ۱۴۹

ولادت شیخ ابو یعقوب یوسف بن الحسین و او مرید شیخ ذوالنون المصری

۱ـ بقولی نیمه رجب وقول دیگر ۲۵ شوال

بود رحمة الله علیهما .

وفات عیسی بن عمر النحوی ـ وفات ثابت عماره ـ وفات موسی بن نافع :

سنهٔ خمسین ومائه ۱۵۰

وفات الامام اعظم مجتهد مکرم امام ابو حنیفه کوفی رحمةالله علیه در ماه رجب در سجدهٔ نماز و او هفتاد ساله بود و اسمه نعمان بن ثابت بن نیکبخت بن هرمز بن شاه بخت بن شاه میر بن کنارنگک بن قباد بن فیروز و کنارنگک برادر انوشروان العادل است ومدفوناً بمقابر الخیزران ببغداد .

نقلست که ابو جعفر منصور خلیفه ملکی بغلام خود داد وتمسکی نوشت غلام تمسك پیش شعبی آورد که گواهی بنویس او گواهی بنوشت پس پیش امام ابو حنیفه آورد که گواهی خود بنویس که خلیفه فرموده است امام گفت که خلیفه را کجا شاید دید غلام گفت بنویس فضولی مکن که استاد تو شعبی نوشته گفت مادام که از خلیفه نشنوم ننویسم غلام شکایت بخلیفه برد خلیفه شعبی راطلب فرمود و گفت در گواهی رؤیت شرط است گفت بلی گفت پس تو چرا نوشتی گفت من دانستم که خلیفه را نتوانم دید و نیز دانستم که بفرمودهٔ خلیفه آورده اند خلیفه فرمود که این معنی از احتیاط دور است آن جوان نیکو احتیاط کرده است .

نقلست که امام ابو حنیفه رضی الله عنه بسر روضهٔ نبی (ع) رفت و گفت السلام علیك یا سید المرسلین از روضه آواز آمد که و علیك السلام یاامام المسلمین

نقلست که امام ابو حنیفه رضی الله عنه بحمام رفت شخصی کشف عورت کرده در آمد امام پرسید که این کیست گفتند دهریست امام چشم برهم نهاد دهری گفت ای امام روشنائی چشم تو کی باز گرفتند امام گفت آنگاه که ستراز تو بر داشتند .

نقلست که جهت قضاء از فحول علما امام ابو حنیفه نعمان بن ثابت وسفیان الثوری و مشعر بن الحرام و شریك را طلب فرمودند امام ابو حنیفه در راه گفت سفیان بگریزد و مشعر خود را دیوانه سازد و من عذری آورم و شریك قضا قبول کند و آن چنان شد سفیان در راه بگریخت و مشعر چون در آمد دست خلیفه بگرفت گفت چونی و فرزندان و اهل تو چونند خلیفه فرمود که این دیوانه را بیرون کنید پس قضا بر امام عرض کردند گفت که من از عرب نیستم بلی مولی عربم وقضا را نشایم جعفر برمکی گفت این کار بعلم است بنسب نیست امام گفت من گفتم که این کار را نشایم اگر راست گفتم خود نشایم و اگر دروغ گفتم دروغ گوی قضا را نشاید بحسب ضرورت شریك قاضی شد من بعد امام با او مخالطت نکرد و او را مهجور گردانید.

ولادت امام ابو عبدالله محمد بن ادریس الشافعی بن عباس بن عثمان بن شافع بن سایب بن عبید بن عبدیزید بن هاشم بن مطلب بن عبد مناف بن قصی وهو الشافعی المطلبی رضی الله عنه بناحیت شام علی ساحل بحر الروم بمدینة یقال لها غزه من ارض فلسطین بقرب ارض المقدسه ومات عنه ابوه وهو ابن سنتین فحملته امه الی مکه ومنشاءه بذی طوی بفتح الطاء موضع بمکه فی الحرم.

ولادت امام ابوحفص کبیر البخاری در روز ولادت امام شافعی -؛

ولادت هارون بن مهدی بن منصور خلیفه

وفات ابو الولید ضحاك بن مراحم المحدث.

ساکن شدن ابو جعفر منصور خلیفه و مردم در شهر بغداد که نو باتمام رسیده بود.

حرب خازم بن خزیمه بااشتادسیس و گرفتاری اشتادسیس و بند کردن او و فرزندان او.

ولادت اسحاق بن ابراهیم الموصلی وکان من اهل ارجان لیکن سمی بالموصلی

وفات بی‌بی ستی و او عیّاره بود و با ابومسلم صاحب الدعوه بود و بآخر توبه کردو زاهدهٔ زمان شد و در اندرون شهر هرات در میان بازار خوش مدفون است ۰

سنه احدی وخمسین و مائه ۱۵۱

ولادت الرضا امام علی بن امام موسی الکاظم بن امام جعفر الصادق بن امام محمد الباقر بن امام زین العابدین علی بن امیر المؤمنین حسین بن علی المرتضی رضی الله عنهم روز سه شنبه یازدهم ذی قعده بمدینه و قیل سنه ثمان و اربعین و مائه :

وفات ابو عبدالله محمد بن اسحاق بن یسار المطلبی و او صاحب سیر النبی و المغازی بود .

وفات ابو عمرو عبدالرحمن بن عمرو الاوزاعی .

بناء رصافه بحکم منصور خلیفه در جانب شرقی بغداد جهت پسر خود مهدی

آمدن تمیم بن عمرو بایالت هرات در ماه رجب و در هرات دو سال و نیم والی بود پس از آن بسیستان شد و اسد بن شعیب الازدی الهناوی را نایب کرد و او پنجاه و سه روز بنیابت او در هرات بود .

سنه اثنین و خمسین و مائه ۱۵۲

دادن حکومت سیستان بمعن بن زایده المضروب به المثل فی الجود بحکم منصور خلیفه .

وفات ابراهیم بن ابی عبله شمر بن یقظان بن عامر العقیلی .

وفات طلحة بن عمرو الخضرمی - وفات محمد بن عبدالله بن مسلم بن عبیدالله بن شهاب و هوابن اخی محمد بن شهاب الزهری و روی عن عمه الزهری .

سنه ثلاث و خمسین و مائه ۱۵۳

وفات هشام بن ابی عبدالله الدستوانی من علماء البصره وزهادها وعباد ها و محدثها .

وفات اشعث الطماع و قیل أشعب (۱) بالبا بنقطه نقلا عن المقامات الاسکندری فلاتکن کاشعب فتتعب و تتغب (۲) و او در طمع ضرب المثل است و روایات طمع او مشهور و معروف است وقیل سنه اربع و خمسین و مائه .

سنه اربع و خمسین و مائه ۱۵۴

خروج عبدالله بن الاشتر از نسل امیر المؤمنین علی بن ابی طالب کرم الله وجهه در هندوستان .

وفات حکم بن ابان .

وفات امام القراء ابو عمرو بن العلاء بن عمار بن عبدالله بن الحسین بن الحارث بن جهلم بن خزاع بن مالک بن عمرو بن تمیم نامش بروایتی ریان بن حصین و بروایتی یحیی است و او یکی از قراء سبعه است عمره ست و ثمانون سنه وقیل سنه سبع او ثمان و اربعین ومائه .

آمدن حماد بن عمرو الذهلی درصفر بایالت هرات چهار سال و نیم والی بود

سنه خمس وخمسین ومائه ۱۵۵

دادن منصور خلیفه حکومت خراسان بپسر خود مهدی .

وفات عمرو بن ذر ابوذر الهمدانی :

۱ــ در فوات الوفیات والاعلام زرکلی نیز اشعب ضبط شده

۲ــ فتتعب و تتغب یعنی به تعب میافتی و هلاک میشوی

بناءِ رافقه بر دست مهدی بحکم پدر خود منصور خلیفه و درها و فصیلها و شوارع آن هم بر شکل بغداد تمام کردند.

حکم فرمودن منصور خلیفه که کوفه و بصره را باره و خندق کنند وهر چه در آن کار صرف شود از اهل آن دو شهر بستانند.

عزل فرمودن منصور خلیفه یزید بن اسید را از جزیره و آن ولایت را ببرادر خود عباس بن محمد داد یزید مذکور مراجعت نموده پیش خلیفه آمد و شکایت کرد که امیر المؤمنین برادر تو با من بد کرد و مرا ببی حرمتی معزول کرد و مرا دشنام داد منصور گفت احسان که من کرده‌ام و بی حرمتی که او کرده درهم کش تا دل تنگ نباشی گفت یاامیر المؤمنین چون احسان و بدی برابر شود پس خدمت من فضای بوده باشد از من بر شما.

سنة ست و خمسین و مائه ۱۵۶

وفات ابو عمار حمزة بن حبیب بن عمارة بن اسماعیل زیات الکوفی ازقراء مدفوناً بحلوان احد قرات السبعه وکان فقیهاً.

وفات محمد بن جابر بن عبدالله وقیل سنه اربع وخمسین ومائه.

توفی عبدالرحمن بن یزید بن جابر المحدث ــ وفات علی بن ابی جمیله المحدث.

وفات عثمان بن عطاءِ المحدث.

سنه سبع و خمسین و مائه ۱۵۷

خلع کردن عیسی بن موسی خود را از خلافت و بر مهدی بن منصور خلیفه بیعت کردن وفات خالد برمکی.

وفات او زاعی الفقیه واسمه ابوعمر و عبدالرحمن بن عمرو شامی عمره سبعین

سنه والاوزاع من حمیر امام اهل الشام فی الحدیث والفقه والعباده و الزهد والورع وکان یسکن بمحلة الاوزاع خارج باب الفرادیس من دمشق و الاوزاع بطن من همدان وقیل انه منسوب الی الاوزاع قریة بدمشق

وفات مصعب بن ثابت بن عبدالله بن الزبیر القرشی المدنی

سنه ثمان وخمسین ومائه ۱۵۸

فرستادن منصور خلیفه پیش منصور بن محمد بن ابراهیم بن محمد بن علی که امیر مکه بود که مردی را از آل ابوطالب وسفیان ثوری وابن جریح و عباد بن کثیر را در زندان کند محمد بن ابراهیم مذکور این جماعت را در زندان کرد و چون شب در آمد پشیمان شد و بدین واسطه ملول نشسته بود شخصی پرسید که چرا ملولی گفت ازین بدتر چه باشد که مرا فرموده‌اند که خویشاوند رسول صلی‌الله وآله‌وسلم واعیان مسلمانان را در زندان کنم تاچون منصور خلیفه برسد ایشان را بکشد و پادشاهی خود بدین مستحکم گرداند و دین من بزیان آید اکنون برو و راحلهٔ از شتران من و پنجاه دینار زر ببرو بنزدیك طالبی برو بگوی برود و مارا باین که واقع شد بحل کند بدر زندان شدم و طالبی را وجه دادم و راحله فرستادم و پیش سفیان و پسر جریح و عباد رفتم و سلام محمد ابراهیم بدیشان رسانیدم و گفتم امیر میگوید مرا بحل کنید و از زندان بیرون شوید و مادام که منصور خلیفه اینجا باشد بیرون میائید و ظاهر مشوید و چون منصور نزدیك مکه رسید محمد بن ابراهیم استقبال کرد او را پیش خود نگذاشت و محمد بن ابراهیم عظیم متوهم شد طبیبی که با محمد بن ابراهیم بود از علامات منصور خلیفه معلوم کرد که او را عمری نمانده و محمد بن ابراهیم را از آن خبر داد .

وفات ابوجعفر المنصور بالله عبدالله بن محمد بن علی بن عبدالله بن عباس در راه مکه که بحج میرفت و بنزدیك مکه در بئرمیمون در سادس ذی حجه وفات

یافت و او خلیفه دوم بود از آل عباس و شصت و سه سال عمر یافت مدت خلافت او بیست و یکسال و یازده ماه و بیست و چهار روز بود یکی از سیرتهای او آن بود که لشکر او مدتی با خارجی حرب کردند و هر کرت خارجی مذکور لشکر او منهزم کرد و بآخر خارجی را گرفته پیش خلیفه آوردند بجلاد فرمود که بحضور خلیفه او را گردن زند جلاد دست او گرفت خلیفه از سر غضب فرمود که یابن الفاعله تو لشکر مرا هزیمت کنی خارجی گفت وای بر تو دیروز میان من و تو شمشیر بود و امروز مرا فحش و دشنام میدهی و من این ساعت طمع از جان و زندگانی خود بریده‌ام اگر جواب تو باز دهم تو چه خواهی کرد منصور ازو خجل شد و او را بگذاشت و تا یکسال از خجالت با او ملاقات نکرد و او را ندید و باز تربیت او فرمود .

خلافت المهدی بالله ابو عبدالله محمد بن عبدالله بن محمد بن علی بن عبدالله بن عباس که او همراه پدر بحج رفته بود در مکه مبارك بر خلافت او بیعت کردند و او خلیفه سیم است وزیر او معاویة بن عبدالله الاشعری بود .

وفات اسرائیل یونس المحدث ببغداد .

وفات الامام ابو خالد زفر بن هذیل العنبری الفقیه صاحب ابی حنیفه در بصره .

وفات ابو الحارث بن ابو ذیب الفقیه القرشی و هو محمد بن عبدالرحمن بن ابی ذیب الفقیه المدنی بالکوفه عمره تسع و سبعون سنه و قیل سنه تسع و خمسین و مائه .

درین سال در نیمهٔ شعبان یحیی بن عمرو رسول مهدی خلیفه بهرات آمد بعد از آن بو جعفر و تمیم بعد از آن عبدالله بن حمید بن قحطبة الطابی بایالت هرات آمدند .

سنه تسع و خمسین و مائه ۱۵۹

وفات معن بن زایدة بن مطر بن شریك بن عمرو بن قیس بن شراحیل بن مرة بن همام بن مرة بن ذهل بن شیبان بن ذهل بن ثعلبة بن عکابة بن صعب بن علی بن بکر بن وابل بن قاسط بن هنب بن اقصی بن دعمی بن جدیکه بن اسد بن ربیعة بن نزار و او مدتی ملك ملك یمن بود بعد از آن ببغداد آمد و مدتی ملك سیستان شد و در سیستان در گذشت بغایت سخی وشجاع بود و او در جود و سخاوت ضرب المثل بود وقحطبه شیبانی در حرب او بقتل آمد .

وفات حسین بن واقد مولی ابن عامر وکان حسین هذا علی قضاء مرو وکان یشتری الشیء من السوق فیحمله علی عیاله وکان عالماً زاهداً عابدا .

وفات ابو الحارث محمد بن عبدالرحمن بن المغیره بکوفه

وفات حمید بن قحطبه که امیر خراسان بود از قبل مهدی خلیفه .

فرستادن مهدی خلیفه اباعون عبدالملك بن یزید را بامارت خراسان .

وفات عبدالعزیز بن ابی ورد ابوعبدالرحمن من اعیان المکیین و علمائهم من کبار التابعین خلاص فرمودن مهدی جماعت زندانیان را که پدر او حبس کرده بود الاحسن بن ابراهیم بن عبدالله بن حسن بن حسن بن علی المرتضی رضوان الله علیهم که اورا در حبس بگذاشت و یعقوب بن داود بن الطهمان را که باحسن بن ابراهیم در حبس بود بیرون آورد و تربیت تمام فرمود و او را نیابت داد و در کارها بااو مشورت میکرد و حسن بن ابراهیم مذکور خواست که از حبس بگریزد یعقوب بن داوود الطهمان با مهدی خلیفه گفت و او را در جای دیگر حبس کردند بعد از چند گاه از آن حبس بگریخت و این صورت موجب زیادتی مرتبهٔ یعقوب بن داوود الطهمان شد .

وفات عبدالملك بن عمر المحدث - آمدن ابورجاء الحنظلی بهرات و یك ماه عامل بود بعد از آن تمیم بن عمرو بار دوم والی هرات شد بعد از آن هم درین سال

مصعب بن زریق الخزاعی سه ماه والی هرات بود.

فرستادن مهدی خلیفه خزیمة بن خازم الحنظلی را بایالت هرات و دو سال و هفت ماه در هرات بود.

سنه ستین ومائه ۱۶۰

وفات حسن بن قحطبه الشیبانی بخراسان.

وفات خلیل بن احمد البصری الفرهودی (۱) الامام الاستاد المشهور فی النحو استاد سیبویه النحوی.

وفات شیخ داوود الطایی وهو داوود بن نصیر الطایی الشیخ الزاهد کان من اصحاب ابی حنیفه.

نقلست که مادرش او را روزی بدید در آفتاب نشسته و عرق از وروان شده گفت جان مادر گرمای عظیم است و تو صایمی اگر در سایه نشینی چه باشد گفت ای مادر ازخدای شرم دارم که قدم برای نفس وخوشامد خویش بردارم ومن خود روایی ندارم مادر گفت این چه سخن است گفت چون در بغداد ناشایستها بدیدم دعا کردم تا حق تعالی روایی از من باز گرفت تا معذور باشم و بنماز جماعت نروم تا آنها نباید دید اکنون شانزده سال است تا روایی ندارم و بتو نگفته ام.

وفات عبدالعزیز بن ابی سلمة الماجشون (۲)

وفات ابوبسطام شعبه بن الحجاج من الازد.

وفات عبدالرحمن بن عبدالله المسعودی.

۱- الفراهیدی هذه النسبة الی فراهید وهی بطن من الازد والفرهودی واحدها و ابن خلکان در وفات خلیل دوروایت دیگر آورده یکی سنه سبعین وخمس وسبعین ومائة و عمر خلیل را ۷٤ سال میدانند

۲- در وفیات الاعیان تلو ترجمه ابو مروان (عبدالعزیز بن عبدالله بن ابی سلمة الماجشون) ضبط شده ودر دو نسخه مجمل بی نقطه است

خلع کردن عیسی بن موسی باز خود را از خلافت همچنانك در زمان منصور خلیفه خود را خلع کرده بود و ده بار هزار هزار درم و بزاب اعلی و کسکر و قدری دیگر املاك مهدی خلیفه بدو داد .

رفتن المهدی بالله خلیفه بحج و کسوت کعبه نو فرمودن و درین سفر هارون پسر خود را باخود داشت .

آوردن یعقوب بن داوود الطهمان حسن بن ابراهیم بن حسن بن علی المرتضی را پیش المهدی بالله خلیفه و او پیشتر از حبس مهدی گریخته بود و مهدی اورا صلتی و جایزتی وافر فرمود و از ضیعت خاص اقطاعی نیکو جهت او هم در مکه مبارك مقرر فرمود.

گشاده گردانیدن المهدی بالله خلیفه مسجد رسول (ع) را و مقصورهٔ او را بالا کشید .

تصدق فرمودن المهدی بالله سی بار هزار هزار درم که باخود داشت وسیصد هزار دینار که از مصر آوردند و دویست هزار دینار که از یمن آوردند و صد و پنجاه هزار تا جامه بانعام بداد و خواست که منبر حضرت سید (ع) را بگشاید و چوبها که معاویه در آن اضافه کرده بیرون آورد گفتند که چوبها را بمسمارها بر هم بسته اند چون بگشایند از یکدیگر بریزد و نگذاشتند که بگشاید .

ولادت ابو بکر محمد بن بشار بن عثمان بن بندار البصری وهو من مشایخ بخاری ومسلم المعروف ببندار .

سنه احدی وستین ومائه ١٦١

وفات شیخ سفیان الثوری و هو ابو عبدالله سفیان بن سعید بن مسروق الثوری قدس الله سره .

نقلست که سفیان خسته شد خلیفه را طبیبی ترسا بود پیش او فرستاد

طبیب قارورهٔ او بدید گفت که این مردیست که از خوف حق تعالی جگر او خون شده است و بتدریج از مثانه بیرون میاید و در دینی که چنین مردی باشد آن دین باطل نباشد و در حال مسلمان شد و المهدی بالله خلیفه چون بشنید گفت من بیمار پیش طبیب فرستاده بودم نه طبیب پیش بیمار .

وفات سلطان ابراهیم بن آدم بن منصور بن ابو اُسحاق الزاهد مولده ببلخ وانتقل الی الشام طلباً للحلال فمات بالروم وقیل سنه ثلثین و مائه در شام وقیل سنه نیف و ثمانین ومائه گویند ابراهیم بچهارده سـال بادیه را قطع کرد چون نزدیك رسید اهل حرم استقبال او کردند و خادمان در پیش بودند با براهیم رسیدند و از ابراهیم پرسیدند گفت چه میکنید از آن پیر زندیق خادمان سیلی بر گردن او میزدند و میگفتند توئی زندیق او گفت من همین میگویم و از و در گذشتند ابراهیم بانفس خود گفت جزای خود دیدی چون او را شناختند عذرها خواستند گویند شبی در زمستان در غاری شد که آنجا بسر برد سرمـائی عظیم یافت و بیم بود که هلاك شود در خاطرش آمد که پوستینی بایستی در حال از چیزی پشت او گرم شد چنانك در خواب رفت چون از خواب باز آمد اژدهائی شگرف دید که او را گرم میدارد گفت الهی تو او را در صفت لطف بمن فرستادی اما من اورا در صفت قهر می بینم طاقت نمیدارم فی الحال اژدها سر بر زمین نهاد و برفت .

نقلست که یکشباروز چیزی نیافت که بخورد گفت شکرانه را چهارصد رکعت نماز کنم هفت شب همچنین طعام نرسید ضعفی در وی پدید آمد گفت الهی اگر بدهی شاید در حال جوانی بیامد و گفت بقوت حاجتی هست گفت هست اورا بخانه برد چون در روی او نگریست نعرهٔ بزد گفت چه بود گفت من غلام توام و هر چه دارم از آن تست گفت آزادت کردم وهر چه در دست تست بتو بخشیدم مرا دستوری بده تا بروم و گفت بعد از ین عهد کردم الهی که بجز از تو از هیچ کس چیزی نخواهم که یك لب نان از غیـری خواستم دنیا را پیش من آوردی .

وفات زایدة بن قدامة بن ابی الصلت الثقفی الکوفی.

گرفتن عبدالله بن مروان الحمار بن محمد بن مروان را در شام و آوردن پیش المهدی بالله خلیفه و ترحم نمودن مهدی و گذاشتن او.

دعوی کردن عمرو بن سهل الاشعری بر عبدالله بن مروان الحمار بن محمد بن مروان که پدر مرا کشته و بحضور قاضی روشن کرد و قاضی خواست که بر قصاص حکم کند عبدالعزیز بن مسلم العقیلی گفت که دعوی دروغ کرده پدر اورا من کشتم بحکم مروان الحمار بن محمد بن مروان پدر عبدالله مذکور و عبدالله بدین واسطه خلاص شد و عبدالعزیز مسلم را نیز چیزی نگفتند چون او را بحکم کشته بود.

اسین فرمودن المهدی بالله یعقوب بن داوود الطهمان را درجمیع ممالک خود که در حکم او بود و یعقوب بتمام ممالک مهدی خلیفه امینان فرستاد از قبل خود و حکمی که از مهدی بنفاذ پیوستی مادام که امضاء یعقوب بن داوود بامضای خود نبودی آن حکم مجری و ممضی نشدی.

آمدن عبدالعزیز الهندلی بایالت هرات:

ولادت ابویعقوب اسحاق بن راهویه وهو اسحاق بن ابراهیم بن مخلد بن ابراهیم بن مطر الحنظلی امام عصره فی الحفظ و الفتوی سکن نیسابور ومات بها وقیل ان اصله من مرو حج ابوه بامه وهی به حامل فولد ابراهیم بن مخلد فی الطریق وقیل راهویه وقیل ان اصله من هرات فقدمات نیسابور.

سنة اثنتین وستین ومائه ۱۶۲

ولادت خلیع الشاعر وهو حسین بن ضحاك وهو مشهور الاخبار و الاشعار

وفات بکار بن شریح قاضی الموصل و قیل سنه ثلاث و ستین ومائه وکان فاضلا وولی القضاء بعده ابومکرز الفهری واسمه یحیی بن عبدالله کرز

ابتدای خروج خرم دینان در اصفهان و باطنیان با ایشان یکی شدند وازین

تاریخ تا سنه ثلثمائه بسیار مردم بقتل آوردند.

وفات عبدالرحمن بن زیاد بن یعمر قاضی افریقیه و عمره ستین سنةو سبب موته اکل سمکاً وشرب لبناً وکان یحیی بن ماسویه حاضرا فقال ان کان الطب صحیحاً مات هذا الشیخ لیلة فتوفی من لیلة

سنه ثلاث و ستین و مائه ۱۶۳

وفات ابوسعید ابراهیم بن الطهمان الهروی و او مردی عالم فاضل بود از اهل نیشابور و در مکه مبارك وفات کرد وکان فقیهاً من اتباع التابعین

وفات ابو الاشهب جابر بن حیان ببصره من تلامذه امام جعفر الصادق رضی الله عنه در حکمت عملی ونظری.

وفات بکیر المعروف ابو معان النیسابوری القاضی صاحب التفاسیر

آمدن مطرف بن نعمان السعدی بایالت هرات واو اول عامل بود از آن مسیب

سنه اربع و ستین و مائه ۱۶۴

ولادت امام احمد بن حنبل بن هلال بن اسد الشیبانی

آمدن عبدالرحمن بن عبدالعزیز الضبی در غره محرم بایالت هرات

دادن ایالت هرات هم درین سال بمشمرح بن شمر الضبی در شوال و اویك سال وپنج ماه والی هرات بود.

وفات اسرائیل بن یونس بن ابی اسحاق السبیعی وقیل سنه ستین ومائه

وفات عیسی بن علی بن عبدالله بن العباس وهو عم المنصور وعمره ثمانین سنه

سنه خمس و ستین و مائه ۱۶۵

تزویج هارون الرشید با دختر عم خود زبیده بنت جعفر بن ابو جعفر عبدالله المنصور بالله عبدالله بن محمد بن علی بن عبدالله بن عباس . وفات لیث بن السعد

سنه ست و ستین و مائه ۱۶۶

خروج مقنع اسمه حکم بن هشام که دعوی خدائی کرد علیه اللعنه و بواسطه

آنك يك چشم او كور بود برقع ميگذاشت اورا برقعی گفتندی و سازنده چاه نخشب او بود و تعبيهٔ ماه كه از چاه برمی آمد ورد او كرده بود وقيل سنه احدی وستين و مائه وسوزنی شاعر درحق او گفته .

شعر

سود افتاد خيره سری راهم از خری — تا آفتاب و ماه برآرد ز چاه كش
دعوی كند خدايی ومر هيچ خلق را — نتوان كه دست گيرد ازجوع وازعطش

خشم گرفتن مهدی خليفه بريعقوب بن داوود الطهمان واو را بحبس فرستادن و بعد ازآن فرمود كه او را در چاه كردند و درچاه بود تا اعمی شد و تا زمان وفات هادی در چاه بود و واسطه آن بود كه روزی يعقوب بن داوود مذكور پيش مهدی خليفه در آمد واودر خلوتی نشسته بود وفرش واوانی بغايت خوب انداخته و كنيز كی خوب روی كه هر گز بحسن وجمال او مشاهده نكرده بود پيش او نشسته خليفه بيعقوب گفت يايعقوب چون مجلسی است گفت چشم بد دور ازين مجلس وازخداوند و ازين كنيزك كه گويی حوريست كه از بهشت عدن رضوان آورده والا در دنيا مثل اين مشاهده نرفته گفت اينها و اين كنيزك بتو بخشيدم و ترا صد هزار دينار انعام كردم امامرا بتو حاجتی است اگر چنان كنی منت دارم وشكر تمام برمن داشته باشی گفتم هرچه مرا خليفه فرمايد چنان كنم گفت والله چنان كنی گفتم و الله چنان كنم و تا سه كرت لفظ سوگند بر زبان راند و من اعاده كردم بعد از آن گفت بسر من كه چنان كنی باز سه كرت بسر خود مرا سو گند داد وخوردم بآخر گفت بر خيز ودست بر سرمن نه وسو گند بخور چنان كردم گفت دل مرا از فلان علوی ايمن كن و او را بمن سپردند من بر خاستم وتمامی فرش وآلات و كنيزك را گرفتم وبخانه خود آمدم واز غايت شعف كه بر كنيزك داشتم او را در پس پرده نشاندم و علوی را طلب كردم مرا خاطر نداد كه او را بقتل رسانم او را خرجی دادم و دو كس بااو فرستادم كه او را بفلان موضع رسانند وبگذارند چون چنين كردم كنيزك

از پس پرده استراق سمع کرده وآنچه شنیده بود پیغام بمجلس خلیفه کرد وهم در شب خلیفه فرستاده وعلوی وآن دو کس و خرجی که داده بودم گرفته آوردند صباح مرا طلب فرمود و گفت با آن علوی چکردی گفتم خاطر خلیفه را از و ایمن کردم گفت بالله گفتم بالله گفت بسر من گفتم بسر خلیفه گفت بیا ودست بر سر من نه رفتم ودست بر سر خلیفه نهادم وسوگند خوردم فرمود تا علوی ودو نوکر که با او فرستاده بودم و خرجی آوردند بعد از آن گفت که خون توریختنی است اما او را بحبس مطبق (۱) برید وبازدارید .

وفات ابومحمدسعید بن عبدالعزیز فقیه ـ وفات حماد بن سلمة البصری مساحت کردن زمینهای هرات بر دست حنان بن نعمان السعدی که او ازدیه شوان بود بحکم فضل بن سلیمان واو در نیمهٔ ربیع الاول بهرات رسید .

دادن ایالت هرات بیزید بن جریر البجلی (۲) و بازار بزرگ حمله (۳) فروشان بهرات او ساخت وقیل سنه ست وقیل غره رمضان سنه ثمان وسبعین و مائه .

وفات بشار بن برد الشاعر الاعمی وقیل فی سنة المذکوره وکان خلق ممسوح العینین

وفات جراح بن ملیح الرواسی والد وکیع .

ولادت حرملة صاحب الشافعی وهو حرملة بن یحیی بن عبدالله بن حرملة المصری التجیبی (٤).

---

۱ ـ مطبق بمعنی تو بر تو وسرپوشیده ودر اینجا بمعنی زندان زیرزمینی است

۲ بجله بطنی از قبیله سلیم وبجلی منسوب بقبیله بجله (فرهنك نفیسی)

۳ حمله بارو باری که محتوی اسباب واجناس باشد (فرهنك نفیسی)

٤ تجیب بالضم ثم الکسر ۰۰۰ اسم قبیله من کندة ۰۰۰ لهم خطة بمصر سمیت بهم ۰۰۰ نسب الیها قوم

«معجم البلدان»

سنه سبع وستين ومائه ۱۶۷

وفات علی بن صالح بن حی وایشان دو برادر بودند توامان علی مذکور و حسن و علی بیك ساعت بزرگتر از حسن بود وحسن بواسطه بزرگتری علی را تعظیم بسیار نمودی و کنیت علی ابا محمد بود و کنیت حسن اباعبدالله و ایشان علماء وفقهاء کوفه بودند تا مادر ایشان زنده بود هر یك ثلثی از شب زنده داشتندی و بعبادت گذرانیدندی وچون مادر ایشان نماند هر یك نصف شب زنده داشتی وچون علی مذکور درین سال وفات یافت تا حسن زنده بود تمام شب زنده داشت وحسن در سنه تسع وستین ومائه وفات یافت

وفات عبدالله بن حسین بن حصین العنبری

آمدن هارون بن حمید الایادی بایالت هرات و دو سال والی هرات بود بعد از آن صاحب شرطه شد

سنه ثمان وستين ومائه ۱۶۸

سوختن مقنع حکم بن هشام برقعی خود را که دعوی خدایی کرده بود علیه اللعنه گویند مهدی خلیفه معاذ بن مسلم را که امیر خراسان بود گفت برود وحکم بن هشام برقعی را بقتل آورد معاذ مذکور او را بدست آورده قتل کرد

وفات حسن بن زید بن حسن بن علی المرتضی که منصور خلیفه او را بر مدینه عامل ساخته بود و بعد از آن بعزل او مثال داده او راحبس فرمود ومال او را تصرف نمود چون مهدی بعد از پدر خلیفه شد او را از حبس اطلاق فرموده مال او را باز فرمود

ولادت الامام ابو عبدالله محمد بن الکرام بفتح الکاف و تخفیف الراء وپدر او از رستاق سجستانست و پدر و مادر او بمکهٔ مبارك رفتند و ابو عبدالله محمد بن الکرام آنجا متولد شد.

سنه تسع وستین ومائه ۱۶۹

وفات مهدی خلیفه وهو ابو عبدالله محمد بن المنصور عبدالله بن محمد بن علی بن عبدالله بن عباس روز پنجشنبه ثانی عشرین محرم مدت خلافت او ده سال و یك ماه و شانزده روز بود وچهل وسه سال عمر داشت وجهت او عزایی عظیم داشتند وکنیزکان او گلیم پوشیدند و تا زنده بودند از خود دور نکردند و او خلیفه سیم بود بعضی گویند در شکار وبعضی گویند بزهر وفات کرد

خلافت الهادی بالله ابو محمد موسی بن مهدی بن المنصور بالله ابو جعفر عبدالله بن محمد بن علی بن عبدالله بن عباس و او خلیفه چهارم بود

مسلم شدن مملکت عراق عجم طاهر بن حسین بن مصعب را که آخر بطاهر ذوالیمینین مشهور شد.

وزیر الهادی بالله فضل بن سلیمان الطوسی بوده وزارت از وبستد و عبدالله بن زیاد بن ابی لیلی وزیر شد وهم درین سال او را عزل کرد و وزارت را بربیع داد.

غضب فرمودن هادی با مادر خود خیزران وحکم کردن که من بعد اگر کسی بدر خانهٔ مادر او رود یا او را حمایت آورد یا در مال و ملك با او سخن گوید آنکس را بقتل رسانند و بحضور مادر خود خیزران این سخن بر زبان راند

طلب فرمودن هادی قواد لشکر خود را و گفت شما اصیل ترید یا من گفتند امیرالمؤمنین گفت مادر من بهتر است یا مادر شما گفتند مادر امیر المؤمنین گفت شما را خوش آید که کسی پیش مادر شما رود گفتند نه گفت پس چرا شما پیش مادر من میروید بعد از آن هیچکس ملتفت مادر او خیزران نمیشد

وفات امام نافع از قراء وهو ابورویم یا ابوالحسن یا ابوعبدالله یا ابوعبدالرحمن نافع بن عبدالرحمن بن ابی نعیم المدنی القاری واو اصفهانی الاصل بود بمدینه وفات یافت

خروج حسین بن علي بن حسن بن حسن بن علي المرتضي بمدینه و هادي

خلیفه عیسی بن موسی‌را بفرستاد تا اورا شهید کرد وسرش ببغدادفرستاد وسلیمان بن عبدالله بن حسن بن حسن بن علی و حسن بن محمدبن عبدالله بن حسن‌بن‌حسن بن علی المرتضی رضی الله عنهم که با اوبودند نیز بقتل آورد

آمدن قطن بن حارث الطایی بهرات و او سه سال عامل بودواول‌عامل بود از آن جعفر بن محمد .

سنه سبعین ومائه ۱۷۰

وفات هادی ابو محمد موسی بن مهدی در شب عاشر ربیع الاول در عیساباد و او خلیفه چهارم بود و سن او بیست وشش سال بود و وزیر او ربیع بود هم درین سال وفات کرده بود و عمربن الربیع وزیر شده بود مدت خلافت او یکسال ویک‌ماه و بیست و پنج روز بود و در وفات هادی بعضی گویند کنیزکان خیزران مادراو او را خبه کردند و ابو غانم هرثمه‌روایت کند که هادی مرا طلب کرد و گفت یحیی‌بن خالد نمیگذارد که هارون‌خودرا خلع کند تامن پسرخودرا ولی‌عهد کنم اکنون‌برو ویحیی را بکش هم در ساعت که من میفرستم که هارون را بکشم من گفتم یا امیر المؤمنین هارون برادر پدر مادری تست در باب‌او تامل کن گفت ترا بافضولی چکار برو والا بفرمایم تا سر تو بردارند وآب طلب کرد چون آب خورد قطرهٔ در حلق او دوید وسرفه میکرد تا بمرد وشراو دفع شد و ایشان زنده ماندند بعد از آن ابو غانم هرثمه گفت یحیی بن خالد رادیدم و بربقاءِ او شکر کردم و رفتیم و هارون را تهنیت خلافت گفتیم و با او بیعت کردیم .

خلع کردن جعفر بن هادی خود را از خلافت بواسطه آنك‌خزیمة بن خازم بن خزیمه در همین شب او را از جامهٔ خواب برانگیخت وگفت خود را خلع کن والاگردن تو بزنم ازوهم خودرا خلع کرد و خلافت بعم‌خود باز گذاشت

جلوس الرشید بالله ابوجعفر هارون‌بن مهدی بن منصور عبدالله بن محمد

بن علی بن عبدالله بن عباس خلیفه پنجم بنی العباس .

ولادت مامون بن هارون الرشید هم درین شب والعجب درین شب خلیفه مرد و خلیفه خلع شد وخلیفه زاد و خلیفه نصب شد و این معنی از غرایب است

قتل بوعصمه بحکم هارون الرشید بواسطهٔ آنك روزی هارون الرشید و جعفر بن هادی بر نشسته بودند چون بقنطرهٔ عیساباد رسیدند بوعصمه باهارون الرشید گفت بایست و اسب خود بدار تا ولی عهد بگذرد هارون الرشید اسب بداشت تاجعفر بگذشت وچون خلیفه شد قتل بوعصمه بر همه کاری مقدم داشت

بیرون آوردن یعقوب بن داوود بن الطهمان از حبس وچاه واو نا بینا شده بود چون او را بمجلس هارون آوردند گفتند خلیفه را سلام کن گفت السلام علیك یا امیر المؤمنین گفتند کدام امیرالمؤمنین را سلام میکنی گفت مهدی گفتند وفات کرد گفت هادی گفتند وفات کرد گفت رشید گفتند بلی گفتند چه حاجت داری گفت میخواهم که در مکه مبارك باشم او را رخصت دادند

سنه احدی و سبعین و مائه ۱۷۱

ولادت محمد امین بن هارون الرشید.

وفات یزید بن حاتم بن قبیصة بن مهلب بن ابی صفره که ازقبل خلیفه امیر مصر بود وقیل سنه سبعین ومائه .

وفات عبدالرحمن بن القایم از بقیه خلفاء بنی امیه که در اندلس حاکم بود

وفات یعقوب بن داوود بن الطهمان که بحکم هارون الرشید از حبس بیرون آوردند و اجازت یافته بمکه مبارك رفت وهم آنجا وفات یافت .

سنه اثنتین و سبعین و مائه ۱۷۲

وزارت دادن هارون الرشید بیحیی بن خالد برمکی .

وفات محمد بن مسلمهٔ محدث .

وفات محمد بن سلیمان والی بصره و هارون الرشید مال او بخاص خود گرفت و مال او را پنج کس تحویلدار شده در کشتیها نهادند و پیش هارون الرشید آوردند ازجمله شصت هزار هزار درم نقد بود آنرا بفرمود تا بندیمان و سرود گویان دادند و باقی اموال او را بخزانه سپردند و ضیاع او بدیوان گرفتند .

آمدن مهدی بن حماد الذهلی بایالت هرات در نیمهٔ جمادی الاولی .

وفات ریاح بن یزید اللخمی ابویزید الزاهد بمدینه القیروان وکان مجاب الدعوه .

سنه ثلاث و سبعین و مائه ۱۷۳

نصب فرمودن هارون الرشید خلیفه امام ابو یوسف القاضی را بقضاء بغداد . وهو ابو یوسف یعقوب بن ابراهیم الحنیفه .

وفات عبدالله بن لهیعه الفقیه بمصر .

وفات خیزران مادر هارون الرشید و چون خبر موت او بسمع رشید رسید اضطراب و قلق بسیار در آن روز در بغداد وحل بود و پای برهنه و میان در بسته پایهٔ تابوت مادر بر گردن نهاد و پایها در وحل نهاده تا بگورستان قریش برد و آنجا پایها بشست و در موزه کرد و برو نماز کرد و خود در قبر نهاد و عزای سنگین داشت

دادن هارون الرشید خلیفه عمل نفقات عامه و عمل کوفه و غیره را بفضل بن الربیع و گفت که پیشتر میخواستم که ترا عملی دهم اما مادر من راضی نمیشد و مانع می آمد و تا سنه سبع و ثمانین و مائه کار فضل در تزاید بود :

سنه اربع وسبعین ومائه ۱۷۴

منصب وزارت دادن هارون الرشید خلیفه درین سال بجعفر بن یحیی بن خالد برمکی بعد از آنکه پیش هارون الرشید راه ندمت داشت .

وفات بکر بن مضر از اهل مصر وکان عابداً یوم عرفه .

وفات عبدالرحمن بن ابی زیاد .

ولادت ربیع بن سلیمان بن عبدالجبار المرادی صاحب الامام الشافعی رضی الله عنه بمصر .

سنه خمس وسبعین و مائه ۱۷۵

ولادت المعتصم (۱) بالله ابو اسحاق محمد بن هارون الرشید بن مهدی بن منصور عبدالله بن محمد بن علی بن عبدالله بن عباس :

ولی عهد فرمودن هارون الرشید پسر خودمحمدامین را و باطراف وجوانب عالم نامه‌ها فرستاد تا بر محمد امین بیعت کنند .

ولادت علی بن حرب بن محمد الطایی الموصلی .

آمدن منذر بن اسد بن شعیب الازدی درروزعاشورا بایالت هرات و یکسال عامل هرات بود .

ولادت ادریس بن اُدریس بن عبدالله بن حسن بن حسن‌بن علی المرتضی رضوان الله علیهم وقیل سنه خمس و ستین و مائه .

وفات خلیل بن احمدالعروضی‌النحوی اللغوی احد الفضلاء المعروفین .

سنة ست و سبعین و مائه ۱۷۶

خروج یحیی بن عبدالله بن حسن بن حسن بن علی المرتضی بطبرستان ،

فرستادن هارون الرشید فضل بن یحیی بن خالدالبرمکی را بحرب‌یحیی بن عبدالله مذکور و عهد نامه بخط هارون الرشید بدوداد و او اعتماد بر عهدنامهٔ که بدست خط هارون الرشید دید کرده ببغداد آمد و هارون او را بسعایت بکار

۱ـ و در نسخه لون المستعصم بالله نوشته شده

بن مصعب بن ثابت بن عبدالله بن الزبیر بن العوام بحبس فرستاد .

از مشایخ بنو نوفل شخصی حکایت کرد که جمعی پیش هارون الرشید غمز یحیی بن عبدالله کردند و او را بحبس فرستادند روزی او را پیش رشید آوردند رشید بتبسم درو نگاه کرد و گفت این نیز دعوی میکند که مرا زهر دادند یحیی گفت دعوی چه اینك زبان من گواه است وزبان از دهان بیرون کرد همچون برگ چغندر سبز بود اثر خشم در بشرهٔ رشید ظاهر شد یحیی گفت یا امیر المؤمنین میان ما حق قرابت است بخدای و بحق قرابت رسول (ع) بر تو سوگند میدهم که بگویی که مرا بچه سبب باز میداری و بچه جرم عذاب میکنی هارون الرشید برو رقت آورد بکار زبیری گفت یا امیر المؤمنین زنهار بسخن او غره نشوی که دروغ میگوید و این آنست که شهر ما یعنی مدینه بر ما بزیان آورده و عصیان آشکارا کرد یحیی روی ببکار زبیری کرد که شما که‌اید مدینه هجرت گاه بود بکار گفت یا امیر المؤمنین بحضور شما چه میگوید یحیی گفت آری میگویم مدینه هجرت خانه محمد رسول الله بود تو کهٔ که گویی شهر ما و پدر تو بسبب پدران ما و این یعنی رشید بمدینه هجرت کرد پس گفت یا امیر المؤمنین مردم ماییم و شما اگر بر شما خروج کنیم گوییم که شما سیر میخورید و ما را گرسنه میدارید و خود را می پوشانید و ما را برهنه میدارید و شما برمی‌نشینید و ما را پیاده میدارید و شما با ما عتاب کنید که بر ما خروج میکنید هر قوم بایکدیگر سخن خویش میکنیم بکار زبیری و امثال او بر اهل بیت تو چرا دلیری کنند و هرزها گویند بخدای که وقتی که برادرم محمد بن عبدالله بقتل آمد بکار بنزدیك من آمد و گفت لعنت بر کشندهٔ محمد بن عبدالله بادا گرنوبای پیش نهی وبخون برادر خروج کنی اول کسی که با تو بیعت کند من باشم و مرثیتی بیست بیت گفته بود رشید از زبیری پرسید که چیست اینکه میگوید زبیری بخدای تعالی سوگند خورد که دروغ میگوید رشید از یحیی پرسید که تو این قصیده یاد داری گفت بلی و تمام

قصیده بخواند زبیری باز سوگند خورد که دروغ میگوید رشید . گفت چه میگوئی یحیی گفت سوگندی که من بدهم بخورد بگوید که از حول و قوه خدای تعالی بیزارم و با حول و قوت خویشتن افتاده‌ام که این مرثیه من نگفته‌ام واو برین موجب سوگند خورد و از پیش رشید بیرون آمد و در ساعت او را افلاج رسید و در حال بمرد .

درین سال میان نزاریّه و یمانیّه شام عصبیّت بر خاست و خلقی بسیار از جانبین بقتل آمدند و هارون الرشید حکم آن بیحیی بن خالد برمکی فرمود یحیی مذکور آن گناه از ایشان عفو فرمود .

عزل فرمودن هارون الرشید موسی بن عیسی بن موسی رااز عمل مصر .

نصب فرمودن هارون الرشید جعفر بن یحیی بن خالد البرمکی را بحکومت مصر واوعمر بن مهران را بنیابت خود بمصر فرستاد .

آمدن عبدالله بن الربیع بایالت هرات در روز عاشوراء در ربیع الاول همین سال عبدالله بن حمید بن زریق الخزاعی بایالت هرات آمد و پنج ماه ونیم والی بود

وفات میسرة الکوفی النحوی .

سنه سبع و سبعین و مائه ۱۷۷

وفات یحیی بن عبدالله بن حسن بن حسن بن علی المرتضی که بطبرستان خروج کرده بود و او را بعهد و میثاق آورده بودند و رشید او را حبس فرمود ودرحبس بزهر شهید شد .

وفات عبدالواحد بن زید ابوعبیده من اعیان المحدثین و عبادها و علمائها و زهادها ببصره .

وفات شریک بن عبدالله الحنفی - وفات وکیع بن جراح المحدث .

سنه ثمان و سبعین و مائه ۱۷۸

فرستادن هارون الرشید فضل بن یحیی بن خالد البرمکی را بحکومت خراسان مضاف با دیگر اعمال که او داشت از ولایت کوهستان و جرجان و طبرستان و غیرذلك .

رفتن فضل بن یحیی بن خالد البرمکی بماوراءِ النهر و آمدن خارا خره ملك إسروشنه که هرگز پیش هیچکس نرفته بود ودر طاعت نیامده پیش فضل مذکور .

فرستادن فضل بن یحیی بن خالد البرمکی ابراهیم بن جبرئیل را بسیستان که مال آنجا بیاورد و او برفت و مال سیستان ستانده بیاورد فضل مذکور آن مال بتمام بابراهیم بن جبرئیل بخشید و پانصدهزار درم اضافه آن بدو دادو او را بکابل فرستاد و هفت بار هزار هزار درم بدو رسید و چهار بار هزار هزار درم از مال و خراج نزدیك او بود فضل بن یحیی را مهمانی کرد و مالها که بدو داده بود و آنچه از کابل آورده بود و هر چه داشت بتمام پیش او کشید گفت من بخانهٔ تو جهت آن نیامده‌ام که مال تو بستانم او گفت که این چهار بار هزار هزار درم از خراج ومال کابل آورده‌ام گفت آن نیز بتو بخشیدم و هیچ چیز بغیر یك تازیانه نگرفت .

دادن ایالت هرات باسماعیل بن عزوان الکلبی .

سنه تسع و سبعین و مائه ۱۷۹

وفات مالك بن انس بن مالك الاصبحی رضی الله عنه بالمدینه .

وفات سیبویه النحوی واسمه عمرو بن عثمان بن قنبر ویکنی ابابشر ومعنی سیبویه بتازی رایحة التفاح وقیل سنه ثلاث و ثمانین ومائه وقیل سنه اربع وتسعین ومائه

وفات حماد بن زید المحدث .

درین سال ولید بن طریف الشاری باجزیره(۱) شد وکار او بالا گرفت وهارون الرشید مزید بن یزید الشیبانی را بحرب او فرستاد و ناگاه بر ولید بن طریف زد و ولید مذکور و جمعی که با او بودند بتمام بقتل رسانید و هارون الرشید شکرانهٔ آنرا که حق تعالی او را بر ولید ظفر داد در رمضان عمره کرد و بامدینه شد و تا بوقت حج آنجا مقام کرد و بکعبه آمد و پیاده بهمه مشاهد و مشاعر و مقام برسید و حج و عمره کرد.

دادن ایالت هرات بمحمد بن عبدالله بن هشام البحتری السعدی در نیمه صفر و دو ماه در هرات بود.

دادن ایالت هرات بهشام بن ابی الهیثم و او عزل شد بعد از آن حسن بن ثابت نه ماه عامل هرات شد مردم هرات با او نیز نساختند از ابن جریح نقل میکنند قال ابن جریح خیر خراسان نیشابور و شر خراسان هرات.

سنه ثمانین ومائه ۱۸۰

رفتن هارون الرشید برقه بحد موصل و محمد امین را در بغداد بر جای خود گذاشتن درین سال باز میان اهل شام عصبیت ظاهر شد و هارون الرشید از آن معنی متغیر شد جعفر بن یحیی بن خالد برمکی را بفرستاد و او را بر عهد شام لوا بست و او برفت و آن کار باصلاح آورد و جمعی را از اهل شام بکشت و عیسی بن عکی را در شام خلیفه خود کرد و مراجعت نمود.

وفات بشر بن منصور السلیمی و سلیمه بطن من الازد بعد ما عمی وکان من خیار اهل البصره و عبادهم.

وفات هشام بن القایم بالاندلس بقیة من بنی امیة.

وفات قاسم بن محمد الفقیه.

۱-

دادن هارون الرشید خراسان و سیستان را باز بجعفر بن یحیی بن خالد بعد از آنکه از شام مراجعت نمود و او از قبل خود محمد بن حسن بن قحطبه را بفرستاد

آمدن عمرو بن یزید الازدی در غره ذی قعده بایالت هرات وحسن بن ثابت که پیشتر والی هرات بود صاحب شرط شد و او اول عامل بود از آن علی بن عیسی

سنه احدی وثمانین ومائه ۱۸۱

وفات شیخ ابو عبدالرحمن عبدالله بن مبارک الحنظلی الفقیه من تلامذه الامام ابو حنیفه رحمة الله علیهما بهیت (۱) و او شصت و سه ساله بود وفاته فی رمضان کان من الربانیین اماماً فقیهاً حافظاً زاهداً ورعاً جواداً ثقة ثبتا امه خوارزمیه و ابوه ترکی وکان عبداً لرجل من التجار لهمدان من بنی حنظله .

نقلست که روزی سفیان ثوری و فضیل عیاض یک جا بودند عبدالله مبارک بدانجا آمد سفیان گفت تعال یارجل المشرق فضیل عیاض گفت والمغرب و ما بینهما کسی را که این دو بزرگ چنین گویند در مدح او چه توان گفت .

نقلست که روزی میگذشت نابینایی را گفتند عبدالله مبارک می آید هر چه میخواهی بخواه نابینا گفت ای عبدالله ساعتی بایست عبدالله ساعتی بایستاد گفت دعا کن تا چشم باز دهند عبدالله سر در پیش افکند و دعا کرد در حال بیناشد او را شهنشاه علما گفته‌اند در علم و در سخا نظیر نداشت واز محتشمان اصحاب طریقت بود و از محترمان ارباب شریعت و در همه فنون احوال پسندیده داشت و مشایخ بزرگ را در یافته بود ومقبول همه بود و او را تصانیف مشهور و کرامات مذکور است .

۱ـ هیت بالکسر وآخره تاء مثناة ... بلدة علی الفرات فوق الانبار ذات نخل کثیر وخیرات واسعه علی جهت بریه من غربی الفرات وبها قبر عبدالله بن المبارک (مراصدالاطلاع)

نقلست که سفیان ثوری را بخواب دیدند پرسیدند خدای تعالی باتو چکرد گفت رحمت کرد گفتند حال عبدالله مبارك چیست گفت او از آن جمله است که روزی دو بار بحضرت میرود.

وفات حسن بن قحطبة الشیبانی وهو و ابوه من قواد المنصور وکان عمره أربعا و ثمانین سنه.

وفات اسماعیل بن عیاش الفقیه.

سنه اثنتین و ثمانین و مائه ۱۸۲

وفات قاضی ابو یوسف یعقوب بن ابراهیم صاحب ابی حنیفه و قیل سنه احدی و ثمانین ومائه و او شصت و نه ساله بود.

وفات مروان بن سلیمان بن یحیی بن ابی حفصه الشاعر.

وفات محمد بن ابراهیم بن دینار المالکی.

آمدن حسن بن علی بن عیسی بایالت هرات در غره جمادی الاولی.

سنه ثلاث و ثمانین و مائه ۱۸۳

وفات امام ابو ابراهیم موسی الکاظم بن جعفر الصادق بن محمد الباقر بن امام زین العابدین علی بن امیر المومنین حسین بن علی المرتضی رضی الله عنهم در روز آدینه چهارم صفر ببغداد (۱) مدفونا بمحلهٔ کرخ و او پنجاه و یکسال و پنج ماه و هفده روز بزیست و شیعه بر آنند که بزهر در حبس هارون الرشید فوت شد.

وفات یونس بن الحبیب النحوی المشهور.

آمدن جماعت خزر از باب الابواب وخلقی از مسلمان و ذمیان را بکشتند و ده هزار برده ببردند بواسطه آنك خاقان خزر رنجیده بود و صورت رنجش او

۱ــ روایت دیگر ۲۵ رجب است

آن بود که فضل بن یحیی بن خالد دختر خاقان مذکور را خطبه کرد چون دختر را نزدیك او میبردند در راه بمرد جماعت ترکان که با او بودند باز کشتند و باخاقان مذکور گفتند که دخترترا چیزی دادند وکشتند :

طلب داشتن هارون الرشید علی بن عیسی بن ماهان را از خراسان بواسطه غمزی که او را کرده بودند و او یحیی پسر خود را بر خراسان بگذاشت و خود برفت و هارون الرشید باز او را تربیت کرده بخراسان فرستاد .

دادن ایالت هرات بمشمرح بن شمر باردوم در غره صفر و او یکسال وهفت ماه عامل بود.

سنه اربع وثمانین ومائه ۱۸٤

وفات محمد بن خالد البرمکی وقیل بعدقتل جعفر بن یحیی بن خالد مذکور عمره ثلاث و خمسون سنه .

وفات یوسف بن یعقوب بن عبدالله بن ابی سلمه .

وفات عبدالله بن محمد بن ابی غیاث المحدث .

دادن ایالت هرات باابراهیم بن محمد الشیبانی .

سنه خمس وثمانین ومائه ۱۸۵

عقد کردن عباسه خواهر هارون الرشید با جعفر بن یحیی بن خالد البرمکی بحکم هارون الرشید بشرط آنك بیکدیگر نرسند ومباشرت نکنند .

وفات الشیخ ابو اسحاق ابراهیم بن محمد الفزاری ولد بواسط وکان من العباد .

وفات عبدالعزیز بن ابی حازم المحدث .

وفات عبدالصمد بن علی بن عبدالله بن العباس

سنه ست وثمانین ومائه ۱۸۶

وفات الشیخ الکامل المحقق منصور بن عمار قدس سره از حکماء مشایخ بود و از سادات این طایفه و در موعظه کلماتی عالی چنانك در وعظ کسی نیکوتر ازو سخن نگفت و بیانی شافی داشت و در انواع علوم کامل و در معامله و معرفت تمام و بعضی متصوفه درکار او مبالغه کنند و از اصحاب عراقیان بود، مقبول اهل خراسان و از مرو بود و بعضی گویند از فوشنج بود و در بصره مقیم بود سبب توبه او آن بود که در راه کاغذی افتاده دید بسم الله الرحمن الرحیم برآن نوشته جایی نیافت که آنرا بنهادی بخورد بخواب دید که گفتند بحرمتی که داشتی آن رقعه را در حکمت بر تو گشاده کردیم پس مدتی ریاضت کشید ومجلس گفت ۰

نقلست که چون منصور عمار وفات کرد او را بخواب دیدند و ابوالحسن شعرانی خواب بیننده بود پرسید که خدای تعالی با توچه کرد گفت توئی منصور عمار گفتم بلی یارب گفت تو بودی که مردمان را بزهد میفرمودی وخود بدان کار نمیکردی گفتم خداوند اچنین است که میفرمائی اما هرگز سخن نگفتم الا که نخست ثنای پاك تو گفتم آنگاه بر پیغمبر تو صلوات دادم آنگاه خلق را نصیحت کردم حق تعالی فرمود صدقت پس فرمود فرشتگان را که او را کرسی نهید در آسمان که همچنانك در زمین میان آدمیان میگفت میان فرشتگان مرا ثنا گوید

وفات عباد الفقیه ـ وفات معتمدبن سلیمان التمیمی

حرب علی بن عیسی بن ماهان باابن الخضیب درنسا و قتل ابن الخضیب هم در نسا وبرده کردن زنان و فرزندان او

دادن ایالت هرات بسیف بن کثیر القرشی وهم درین سال عزل او و دادن هرات بابراهیم بن محمد الشیبانی دوم بار

سنهٔ سبع وثمانین ومائه ۱۸۷

وفات شیخ ابو علی فضیل بن عیاض بن مسعود الیربوعی التمیمی الخراسانی الابیوردی رحمة الله علیه ولد بخراسان ونشاءِ بها وقدم الکوفه وکان شاطراً یقطع الطریق بین ابیورد والسرخس وکان سبب توبته انه کان یعشق فبیناً هو ذات لیلة یرتقی الجدران سمع تالیاً یتلواهذه الایه الم یان للذین آمنوا ان تخشع قلوبهم لذکر الله (۱) فقال بلی یارب و قیل مولده بسمرقند و انتقل بمکه و توفی بها

نقلست که در مکه روزی در طواف جوانی خوب صورت دید دانست که پسر اوست فرزند خود را در کنار گرفت و روی بر روی او نهاده کودک گفت ای پدر مرا دوست داری گفت دارم گفت خدای تعالی را دوست داری گفت دارم گفت دل چند داری گفت یکی گفت بیک دل دو دوست نتوان داشت آن کودک را بینداخت و بحق پیوست ومیگفت نعم الولد اعظ انت یابنی

وفات عبدالله بن محمد بن حارث که او بخاری الاصل است ودر مکه مبارک حرسها الله تعالی مجاورت می‌نمود.

وفات ابراهیم بن سعد التابعی - رفتن هارون الرشید بری

دادن ایالت هرات بمشمرح بن شمر سوم بارو مشمرح مذکور ببلخ شد و محمد بن اسحاق بن شمررا خلیفه خود کرد و محمد مذکور از هرات بگریخت و مردم متفرق می شدند عبدالله بن ابی نصر مردم را جمع کرد و محمد بن اسحاق بن شمر باز آمد

سنه ثمان و ثمانین و مائه ۱۸۸

بر انداختن هارون الرشید آل برمک را و قتل جعفر بن یحیی بن خالد البرمکی و قتل یحیی خالد وآل برمک بواسطه آنک همشیرهٔ خود عباسه را بجعفر مذکور عقد

۱- سورهٔ مبارکه الحدید آیهٔ ۱۶

کرده بود بشرط آنك بیکدیگر نرسند و میان ایشان مباشرت نباشد و ایشان در پنهان بهم ساخته بودند و ایشان را دو پسر شده بود و بمکه مبارك پسران را فرستاده بودند که کس اطلاع ووقوف برین سر نیابد و این معنی بر او روشن شد آل برمك را بر انداخت و ازیشان هیچکس نگذاشت الا محمد بن خالد که او مردی زاهد و عابد بود وهرگز در هیچ امر دنیاوی مدخل نکرد و انقطاعی داشت وبعضی بر آنند که او را پیشتر ازین واقعه وفات رسیده بود و از اول دولت آل برمك تابرانداختن ایشان نوزده سال و دوازده روز بود وایشان منبع فضل و کرم بوده‌اند .

شعر

هوت انجم الجدوی وشلت یدالندی   و غاضت بحور الجود بعد البرامك
هوت انجم کانت لآل برامك   بها یعرف الجادی قویم المسالك
ولو کنت من بغداد فی الف فرسخ   تنسمت ریح الجود من آل برمك (۱)

بیت

ای طفل دهر گر توز پستان حرص وکام   روزی دوشیر دولت و اقبال برمکی
در مهد عمر غره مشو از کمال خویش   یاد آور از زوال کریمان برمکی

حکم فرمودن هارون الرشید که هر کس که نام نیك آل برمك بر زبان راند او را قتل کنند و کسی را زهره نبود که نام ایشان بنیکی بر زبان راند و نام ایشان خود جز بنیکی شهرت نیافته بود و سرای های ایشان را کوفته اطلال ساخت

کس فرستادن رشید که همشیرهٔ او عباسه را با پسران او بقتل آورند وچون آن شخص پیش عباسه آمد گفت که هارون الرشید ازتو بغایت رنجیده است وحکم بقتل تو و فرزندان تو خواهد کرد بهتر آنست که تو و فرزندان تو درین چاه روید تا چون تسکین نایرهٔ غضب او شود شما را بیرون آورم عباسه بسخن او در چاه شد و پسران را باخود ببرد آن شخص چاه رابینباشت

۱- در نسخه ل این شعراخیر درحاشیه بخطی غیرازخط متن ثبت بود که ظاهرا از وفیات ابن‌خلکان نقل شده‌است

دادن وزارت هارون الرشید بفضل بن الربیع

قتل ابراهیم بن عثمان بن نهیك بحکم هارون الرشید بر دست پسر او عثمان بن ابراهیم بن نهیك مذکور بواسطه آنك او در مستی سوگندان میخورده که خون کشنده جعفر بن یحیی بریزد و این سخن پیش هارون الرشید روشن شد وعثمان پسر او را فرمود که پدر خود را قتل کرد.

وفات ابراهیم بن محمد بن سمان الجارحه صاحب السیره

وفات جریر بن عبدالجمیل المحدث ـ وفات عیسی بن یونس المحدث

وفات ابراهیم بن میمون الموصلی

سنه تسع وثمانین و مائه ۱۸۹

وفات امام ابوعبدالله محمد بن‌حسن الشیبانی القاضی وفاته بری

وفات ابوالحسن علی بن حمزة الکسائی از قراء بری وقیل سنه ثلاث وقیل سنه اثنی وثمانین ومائه.

شریك گردانیدن هارون الرشید مامون را در خلافت با محمد امین

دادن خراسان و جانب مشرق بمامون و فرستادن بخراسان و دادن‌بغداد و جانب مغرب بمحمد امین

وفات عبدالا علی بن عبدالاعلی محدث

وفات ابو عیسی سلیم بن عیسی الحنفی الکوفی القاری بکوفه

آمدن حسین بن مصعب بن زریق الخزاعی بایالت هرات و او روزی چند در هرات بود پس طاهر را در هرات خلیفه خود ساخت‌وبرفت.

سنه تسعین و مائه ۱۹۰

وفات شیخ شقیق بلخی رحمة الله علیه (۱)

۱ـ ابن خلکان وفات شقیق راسنه ۱۵۳ میداند

نقل است که شقیق روزی مجلس میگفت آوازه در شهر افتاد که لشکر کفار رسید شقیق از منبر فرود آمد واز دروازه بیرون شد وکافران را هزیمت کرد و باز آمد مگر مرید شیخ گلی چند چیده بود بر سر سجاده شیخ نهاد شیخ آن گل را می بوئید شخصی آن دید گفت زهی امام مسلمانان لشکرکافر بردر شهر واو گل میبوید شیخ گفت منافقان گل بوئیدن بینند وصف شکستن نه بینند.

نقلست که پیری پیش شقیق آمد و گفت گناه بسیار دارم و میخواهم که توبه کنم شقیق گفت دیر آمدی پیر گفت زود آمدم شقیق گفت چگونه پیر گفت نه هر که پیش از مرگ آمده باشد زود آمده باشد شقیق گفت نیك آمدی ونیك گفتی گفت هر که او با سه چیز (۱) بود از دوزخ نجات نیابد امن وخوف و اضطرار

گفت عبادت ده جزو است نه جزو گریختن است از خلق ویك جزو خاموشی

حاتم اصم گفت أز شقیق وصیت خواستم گفت اگر وصیت عام میخواهی زبان نگاه دار و سخن مگوی تا ثواب آن در ترازوی خود بینی واگر وصیت خاص میخواهی نگر تا سخن نگوئی مگر خود را چنان بینی که اگر نگوئی بسوزی.

درین سال پیش هارون الرشید خبر آوردند که هر شب پیری می‌آید و بر بالای تلی که خانه جعفر بن یحیی بن خالد برمکی است کرسی می‌نهد و بر آن کرسی می‌نشیند و خطبهٔ درمحامد جعفر وآل برمك میگوید وایشان را دعای‌خیر میکند وتکبیر میفرستد و مراجعت مینماید هارون الرشید گفت که من امشب خواب نکنم تا این شخص را بقتل نرسانم و جمعی را مقرر فرمود که او را امشب حاضر گردانند وخود خواب نکرد چون مقداری از شب بگذشت این شخص آمد و بر بالای تل خانهٔ جعفر کرسی بنهاد وخطبهٔ در محامد ایشان آغاز کرد او را گرفتند و گفتند که امیرالمؤمنین هارون الرشید ترا طلب کرده است التماس‌نمود

۱ـ درهر سه نسخه ـ بود ـ نوشته شده‌وچون معلوم بود که‌از تذکرة الاولیا نقل‌شده بآن کتاب چاپ تهران ـ ازروی چاپ نیکلسون ـ مراجعه‌شد درانجا ـ نبود ـ نوشته‌شده

که مرا چندان مجال دهید که اهل وعیال خود را وصیتی ووداعی کنم که میدانم که از باس وسخط امیرالمؤمنین ایمن نیستم گفتند که امیر المؤمنین انتظار تو میبرد و بهیچ وجه ترا مجال ندهیم او وصیتی نوشت وپیش مردم خود فرستاد و با ایشان پیش خلیفه آمد خلیفه پرسید که چرا خلاف فرمان ما کردی و محامد دشمنان ما بر زبان راندی در جواب گفت که میدانم که از غضب خلیفه ایمن نیستم و از دست امیر المؤمنین خلاص نمیشوم حکایتی دارم اگر امیرالمؤمنین اصغا فرماید بعد از آن حکم امیرالمؤمنین راست فرمود که بگوی

حکایت

گفت مرا منذر مغیرهٔ دمشقی میگویند و امیرالمؤمنین مرا میشناسد بنده را قلت مالی روی نمود ودر وطن خود نتوانستم بودن بضرورت بااهل و عیال خود کربت غربت اختیار کردم و چون بدین شهر رسیدم اهل وعیال خود را در مسجدی گذاشتم وخود جهت طلب قوت ایشان متردد شدم جمعی سواران دیدم که بتجمل تمام میرفتند گفتم هرجا که این جماعت باشند دعوتی باشد جهت عیالان خوداز آنجا قوتی حاصل کنم چون بمقامی که میرفتند رسیدند سرای جعفر بن یحیی بود وکریمهٔ از آن او بشوهر میدادند گفتم مرا درین مجلس راه ندهند خود کسی مانع نشد وچون عقد منعقد گشت پیش هر کس طبقی طلا پر طلای مسکوک می نهادند در خاطر گذرانیدم که مرا خود ندهند خود در مذهب مروت آن حلال زاده شاه و گدایکسان بودند پیش من نیز همچنان طبقی نهادند تصور چنان بود که جهت آرایش مجلس باشد چون روم باز ستانند و ثناری که بر سر داماد کردند قبالات ضیاع و عقار بود مرا نیز از آن رسید چون خواستم که بروم مرا موقوف کردند بادل خود اندیشه کردم که هر آینه طلاها و قبالات بازستانند اما مرا بلغه «۱» بدهند که پیش عیالان خود برم چون مردم رفتند و خلوت شد جعفر مرا پیش خود

---

۱) بلغه بضم اول قوت یک روزه

خواند واحوال بپرسید شرح حال خود بگفتم گفت که امشب پیش ما باش و فردا بعیالان خود ملحق شو مبالغه کردم که بروم گفت عیالان‌تو کجااند گفتم که‌در فلان مسجد گفت ایشان را جائی نگذاشته که ضایع مانند چون روز شد فرمود که ده بدره زر با ده نفر غلام همراه‌من کردند و گفت که اورا بااهل وعیال اورسانید چون بیرون آمدم بطرف مسجد که ایشان را گذاشته بودم روان شدم گفتند خانه تو از آن طرف است من با ایشان متوجه شدم مرا بخانهٔ رسانیدند ایوانی بغایت عالی و چاووشان (۱) ایستاده گفتند در آی چون خواستم که در روم خواجه سرایان دیدم ایستاده وعورات‌با جامه‌های فاخر درین خانه محجوب شدم گفتند در آی که اینها اهل تواند چون در آمدم اهل و عیال خود را دیدم جامه‌های فاخر پوشیده کنیز کان خوب روی بخدمت ایشان باز داشته بدره‌های زر ازآن جماعت که بامن آورده بودند بستده و خواستم که ایشان را عذر خواهی کنم گفتند ما بندگان تواَیم و ما را جهت خدمت تو مهیا کرده‌اند آن حلال‌زاده را دعای خیر گفتم و بعد از روز دیگر پیش جعفر رفتم جهت من وفرزندان و خدمتکاران‌من‌مواجب‌نیکو مقرر کرد و املاك و اقطاع مسلم داشته اکنون او بیا امیر المؤمنین بد کرده امیر المؤمنین بر خود واجب میداند مکافات او کردن و من بنده را واجب آن کند که شکر نعمت ایشان بگذارم و کفران نورزم امیر المؤمنین هارون درین اثنا میگریست چون سخن باتمام‌رسانیدم گفت که‌تراْ بخشیدم وهزار دینار انعام کردم گفتم هذا من برکة البرامکه و این مثل مشهور و معروف گشت .

حرب هارون الرشید باقیصر روم و بآخر صلح کردن .

وفات اسد بن عمرو بن عامر ابومنذر البجلی الکوفی صاحب ابی حنیفه رحمة الله علیهما .

وفات ابوعمرو حفص‌بن سلیمان‌بن مغیرة الاسدی البزاز الکوفی القاری

---

۱) چاووش بمعنی راهنماو پیشرو

خروج رافع بن لیث بن نصر بن سیار بسمرقند و سر از اطاعت هارون الرشید کشیدن و عیسی بن علی بن عیسی بن ماهان را بقتل آوردن که او از قبل هارون الرشید آنجا حاکم بود.

باز آمدن حسین بن مصعب بنزدیک هرثمهٔ اعین که والی خراسان بود و عمل هرات از دست او بستد و بعد از یکسال عبدالله بن ابی نصر را از قبل خود نایب کرد بهرات و خود بطوس رفت بنزدیک هارون الرشید آنگاه از قبل خود احمد بن مصعب را بایالت هرات فرستاد.

عزیمت هارون الرشید بروم و رسیدن بهر قله و فتح هر قله و تخریب آن و برده گرفتن اهالی هر قله.

فتح قبرس بر دست لشکر هارون الرشید و ویران کردن قبرس و قتل اهالی آنجا و شانزده هزار برده گرفتن.

صلح کردن هارون الرشید باملك الروم نقفور (۱) بر آنکه هر قله را که خراب کرده‌اند عمارت نکنند و همچنان بگذارد و هرسال سیصد هزار دینار بدهد

سنة احدی و تسعین و مائة ۱۹۱

رفتن هارون الرشید بکعبه معظم عظم الله حرمتها و پسران خود محمدامین و مامون را باخود بردن و ایشان را بایکدیگر عهد دادن که خلاف نکنند و عهد نامه‌ها نوشتند و بخطوط اکابر از اهل حرم و غیره موشح گردانیدند و از درخانه کعبه بیاویختند.

عزل علی بن عیسی بن ماهان از عمل خراسان بحکم هارون الرشید و نصب هرثمهٔ اعین بر جای او بحکومت خراسان.

ستاندن مال علی بن عیسی بن ماهان که مبلغ نقد آن هشتاد بار هزار هزار

---

(۱) ـ در نسخه ن و پ خوانده نشد در نسخه ل تقفور خوانده میشد ولی درکامل ابن اثیر و منتظم ناصری نقفور بود و همان طور در متن ضبط شد

درم بود و خزانهای او از نقد و جنس بر هزار و پانصد شتر بار کرده پیش هارون الرشید آوردند .

استیلاء رافع بن لیث السیار پسر نصر السیار در سمرقند و خلع هارون الرشید و فرستادن هرثمهٔ اعین را بحکم هارون الرشید و هرثمه از موالی منصور بود و هرثمه رافع را گرفته بعد از وفات هارون الرشید پیش مامون خلیفه آورد .

سنهٔ اثنتین و تسعین و مائه ۱۹۲

بنای شهر علیاباد بلخ بر دست علیّ بن عیسی بن ماهان که پیشتر والی خراسان بود.

وفات عبدالله بن ادریس ابومحمد الازدی الکوفی .

فرستادن هرثمه علی بن عیسی بن ماهان را بعد از آنکه در خراسان رد مظالم کرده بود و او را مصادره کرده بودند که او را بر پالانی بار کرده بودند که جز پالان خشك بر او چیزی دیگر نبود و ببغداد پیش هارون الرشید فرستادند و هر چه علی بن عیسی داشت بتمام بستدند مگر مبلغی که پیش علاء بن ماهیار نهاده بود و او ظاهر نکرد و نگاه داشت و بغیر آن علی بن عیسی را هیچ چیز دیگر نماند

سنه ثلاث و تسعین و مائه ۱۹۳

آمدن هارون الرشید بخراسان بر عزیمت آنك بحرب رافع بن الليث بن نصر السیار که بسمرقند عصیان نموده بود شود .

اجازت طلبیدن مامون خلیفه از پدر خود که درین سفر ملازم باشد و رخصت یافته ملازم بخراسان آمد .

خواب دیدن هارون الرشید در رقه که دستی از دیوار بیرون آمد و قدری خاك در آن دست باهارون گفت که در طوس بمیری و درین خاك دفن شوی

هارون الرشید این خواب را باجبرئیل طبیب گفت‌او درجواب گفت که این خواب اضغاث احلام بوده باشد و چون بطوس رسید هرثمه اعین خبر فرستاد که بخارا را گرفتم و بشیر بن اللیث که در آنجا بود گرفته فرستادم هارون الرشید فرمود که بشیر برادر رافع بن اللیث را بحضور او چهارده برکاله کردند بعد از ساعتی‌در زمین نظر کردو بیهوش شد چون بهوش باز آمد خواب که‌دیده بود باز گفت و گفت که این خاك است که من دیده‌ام و مسرور خادم‌را گفت که قدری ازین خاك بیاور مسرور خاك بر دست کرد و پیش او برد گفت همان خاك وهمان دست است که‌من دیده‌ام و اضطراب بسیار نمود وخسته‌شد و بعداز سه‌روز در شب‌شنبه ثالث جمادی الاخره بطوس بسرای حمید بن عبدالحمید الطوسی وفات کرد و مدت خلافت او بیست و سه سال و دو ماه و هفده روز بوده و چهل و چهار سال عمر یافت و گویند چهل و هفت سال و پنج ماه و چند روز و صالح‌بن‌بشیربروی نماز کرد و او خلیفه پنجم بود و بقریه اسناباد که حالا به‌مشهد معروف است ودر جنب امام‌هشتم افتاده او را دفن کردند.

خلافت محمد امین بن هارون الرشید از عقبه حلوان تا آنجا که اسلام رسیده بود و او خلیفه ششم بود از آل عباس مادر او زبیده خاتون بود شهر تبریز و شهر قزوین او بنا نهاد و او خاتونی خیّره بود و در راه کعبه معظم حوضها و چاهها ساخت.

خلافت مامون بن هارون الرشید در خراسان و ممالك شرقی تاآنجا که اسلام رسیده بود و او درمرو ساکن شد.

خلافت مؤتمن در روم و آذربایجان و دیاربکر تا آنجا که اسلام رسیده‌بود بموجبی که هارون الرشید وصیت کرده بود.

بیرون آوردن محمدامین علی‌بن‌عیسی‌بن ماهان را از حبس که پیشتر هارون‌الرشید او را حبس کرده بود:

وفات ابوبکر بن عباس - وفات وکیع بن الجراح .

ولادت اسماعیل بن ابراهیم بن علیه (۱) محدث .

وفات فضل بن یحیی بن خالد البرمکی فی الحبس بالرقه قبل وفات هارون الرشید بخمسة اشهر فی محرم او ذی حجة الحرام سنه المذکوره .

آمدن حسین بن مصعب بهرات و درین کرت هارون بن حسین بن مصعب را خلیفه خود ساخت و جملگی ولایت حسین بن مصعب بهرات ده سال وده ماه بود(۲)

وفات صقلاب بن زیاد اندلسی وهو من اصحاب مالك وكان فقيهاً زاهداً

سنه اربع وتسعین ومائه ۱۹۴

وزارت دادن محمد امین بفضل بن الربیع .

حرب مامون خلیفه با رافع بن اللیث بن هاشم بن نصر بن السیار که در سمرقند عاصی شده بود و او را باطاعت آوردن .

ولادت ابو عبدالله محمد بن اسماعیل البخاری صاحب الصحیح فی یوم الجمعه ثالث عشر شوال .

وزارت دادن مامون خلیفه بفضل بن سهل واو مجوسی بوده بر دست مامون مسلمان شد و میل او بتشیع بود .

عزل کردن محمد امین خلیفه برادر خود مؤتمن قاسم را ازحکومت وخلافت مملکت مصر و شام و قنسرین و عواصم که هارون الرشید بدو داده بود .

دادن محمد امین خلیفه ایالت ولایت مصر و ولایات که تعلق بمؤتمن قاسم داشت و ازوانتزاع کرده بخزیمة بن خازم .

آوردن مؤتمن قاسم بن هارون الرشیدرا ازشام و قنسرین و عواصم پیش امین

۱- ونسخه ن غاه

۲- نسخه ن دوسال وده ماه

که أو را از حکومت آن ممالك عزل کرده بود.

وفات القاضی ابو عمرو حفص النحوی - وفات خلف الاحمر الراویه.

وفات ابوبکر شعبة بن عباس بن سالم الاسیدی الکوفی.

مکتوب محمد امین بن هارون الرشید ببرادر خود مامون مضمون آنکه بیاید که بحضور او احتیاج داریم و میخواهیم که در کارها با اومشورت کنیم و مهمات با او گذاریم و برسالت عباس بن موسی بن عیسی بن موسی بن محمد بن علی بن عبدالله بن عباس وعیسی بن جعفر بن ابی جعفر و محمد بن عیسی بن نهیك و صالح صاحب المصلی را بفرستاد **جواب** که باز فرستاد مضمون آنك من یکی از عمال امیر المؤمنین ام و مرا بر آنك فرماید اعتراضی نباشد اما هارون الرشید مرا وصیت کرده که درین ثغر ساکن باشم خلاف وصیت او صلاح ندیدم بدان واسطه نیامدم و این ابتدای نزاع محمد امین بامامون شد.

فرستادن محمد امین که صحیفه‌ها که در عهدایشان هارون الرشید فرموده بود و بزرگان حرم محترم بر آن نوشته واز در کعبه آویخته بودند ببردند وپاره پاره کردند وعهد باطل کردند.

وفات حفص بن غیاث بن الحسین النخعی قاضی الکوفه.

وفات یحیی بن سعید بن ابان بن سعید بن العاص عمره اربع و سبعون سنه.

سنه خمس وتسعین ومائه ۱۹۵

ولادت الجواد امام محمد التقی بن امام علی الرضا بن امام موسی الکاظم بن امام جعفر الصادق بن امام محمد الباقر بن امام زین العابدین علی بن امیر المؤمنین حسین بن امیر المؤمنین علی المرتضی رضوان الله علیهم روز جمعه نیمه رمضان المبارك بمدینه.

ولادت موسی بن محمد امین بن هارون الرشید.

وفات ابو نواس حسن بن هانی الشاعر ببغداد مدفوناً بالشونیزیه وکان عمره تسعاً و خمسین سنه.

وفات ابوسعید ورش القاری وهو ابوسعید ورش عثمان بن ورش سعید المقری بمصر

وفات اسحاق بن یوسف الازرق المحدث

حکم فرمودن محمد امین که نام برادران او مامون و قاسم از خطبه وسکه بیرون کردند و نام موسی پسر اورا با نام او درخطبه ضم کردند و ولایت عهد بموسی پسر خود داد و او را الناطق بالحق لقب داد و او را بر آن عهد نوشت و علی بن عیسی بن ماهان را متولی کار او کرد وچون این خبر بمامون رسید نام محمد امین در خراسان از خطبه وسکه بینداخت.

آمدن علی بن عیسی بن ماهان بری بحرب مامون خلیفه و حرب او باطاهر بن حسین بن مصعب و قتل علی بن عیسی بن ماهان بر دست داوود سیاه در ری و سر او را بمرو پیش مامون بردند و باین فتح بخلافت بر مامون سلام کردند.

حکم شدن از مامون خلیفه که طاهر بن الحسین را ذوالیمینین خوانند و درین حکم دو وجه گفته‌اند اول آنك نوشته بود که سر علی بن عیسی در دست راست من است وانگشتری او در انگشت چپ من و دوم آنك بوقتی که بر ولیعهدی امام علی بن موسی الرضا بیعت میکردند طاهر بن حسین دست چپ خود بدست امام داد گفتند چرا دست راست ندادی گفت دست راست من در بیعت امیرالمؤمنین مامون است گفتند که این نیز راست است که بدست امام رسید و چون این سخن بمامون خلیفه گفتند او را ذوالیمینین خواند.

سنه ست و تسعین و مائه ۱۹۶

وفات بهلول ابدال عم زادهٔ هارون الرشید در بغداد.

وفات ابو معاویه الضریر المحدث.

درین سال محمد امین اسد بن یزید بن مزید را بخواند که بجنگ طاهر ذوالیمینین فرستد اسدمذکور بر محمد امین تحکمها کرد و او اسد مذکور را باز داشت و عم او احمد بن مزید و عبدالله بن حمید بن قحطبه را بفرستاد و احمد بن مزید بوقت عزیمت التماس اسد برادر زاده خود کرد و بجهت خاطر او اسد مذکور را از حبس اطلاق کردند و ایشان تا بحلوان شدند و طاهرذوالیمینین کسان فرستاد تا میان ایشان مخالفت انگیختند وایشان حرب ناکرده مراجعت نمودند.

خلع کردن در بغداد محمد امین راازخلافت ومامون‌را بیعت کردن و محمد امین را با مادرش زبیده بقصر بو جعفر باز داشتن و هم درین روزها باز با محمد امین بیعت کردن و او را بیرون آوردن.

قتل حسین بن علی بن عیسی‌بن ماهان که‌باعث بر خلع‌محمدامین بود:

حرب هرثمه اعین باعلی‌بن‌محمدبن علی بن نهیک و گرفتار شدن علی بن نهیک بر دست هرثمهٔ مذکور و او را پیش مامون فرستادن.

رفتن طاهر ذوالیمینین باهواز بحکم مامون خلیفه و محمد بن یزید بن حاتم المهلبی را که از قبل محمد امین عامل آنجا بود بکشت.

فرستادن طاهر بن الحسین قایدی را که نام‌او احمد بن المهلب بود‌بالشکری بکوفه و چون عباس بن محمد الهادی که والی کوفه‌بود ازقبل محمد امین خبر وصول احمد بن المهلب بشنید محمد امین را خلع کرد و بر خلافت مامون بیعت کرده کس پیش طاهر بن الحسین فرستاد و منصور بن المهلبی که ببصره حاکم بود از قبل محمد امین‌او بر خلافت مامون بیعت کرد و مطلب بن عبدالله که‌حاکم موصل بود همچنین محمد امین را خلع کرده بر مامون بیعت کرد و کس پیش طاهر فرستادند و طاهر هر سه را همچنان بحکومت آن مواضع بگذاشت و تغییر ایشان نکرد.

رفتن طاهر بن الحسین بنهر صرصر و پل بستن و رفتن بمداین و چون بمداین رسید برمکی نامی از قواد محمد امین آنجا بود بالشکر بسیار چون صف جدال راست شد و آواز طبل طاهر بر آمد بگریختند و روی در بغداد نهادند و طاهر بمداین نزول کرد.

خلع کردن داوود بن عیسی بن موسی که حاکم مکه و مدینه مبارک بود محمد امین را و مامون را بر مردم بیعت گرفت و درین باب با طاهر بن الحسین نامه نوشت و خود بجانب مرو پیش مامون خلیفه رفت و واسطه آن بود که چون محمد امین خلع مامون بکرد و بر پسر خود موسی بیعت ستانید داوود مذکور در مسجد حرام منبری بنهاد و خطبه کرد و مردم را گفت که شما را یاد هست که هارون الرشید محمد امین و مامون را خلیفه کرد و قاسم را حصهٔ بداد از مملکت و شما را بر آن گواه گرفت و از شما بر آن بیعت ستانید و برین موجب خطها نوشتند و از در کعبه بیاویخت محمد امین خلاف آن معانی کرد و حصهٔ قاسم از و باز گرفت و بیکی از قواد خود داد و مامون را خلع کرد و فرستاد که خطها بزور و عنف از کعبه بردند و بدرید و التماس رشید آن بود که هر کس که بر یکدیگر ظلم کنند شما مدد مظلوم باشید اکنون شما را معلوم شد که محمد امین ظلم کرد من محمد امین را خلع کردم و بر مامون بیعت کردم شما چه میگوئید ایشان نیز همچنین کردند و چون در مکه مبارک بیعت درست شد پیش پسر خود بمدینه فرستاد تا او نیز در مدینه برین موجب بتقدیم رسانند و داوود مذکور چون بمرو رسید و کسی پیش مامون فرستاد مامون او را طلب داشت و او بیعت نامه بعرض رسانید او را رعایت بسیار فرمود سه لوا جهت او ببست یکی در مکه و یکی در مدینه که او پیشتر داشت و یکی در ولایت عک و او را باز گردانید و در ولایت ری جهت انعام او پانصد هزار درم برات فرمود.

حکم فرمودن محمد امین که عبدالملک بن صالح والی شام باشد و عبدالملک

مذکور پیشتر بحکم هارون الرشید محبوس بود بعد از وفات رشید محمد امین او را اطلاق کرد .

لشکر جمع کردن عبدالملك بن صالح که بحرب طاهر شود وچون لشکر فراوان پیش او جمع شد بر سرابی میان لشکریان خراسان که پیش عبدالملك بودند و لشکر شام حرب واقع شد گفتند شامیان که عبدالملك جانب مامرعی نداشت و مراجعت باشام نمودند وعبدالملك مذکور درین ولاخسته بود هم درین چندروز او را وفات رسید وآن لشکر که با او بود متفرق شدند

وفات شریح بن الحارث القاضی استعفی الحجاج بن یوسف فی سنه تسع و سبعین من القضاء بکوفه فاعفاه الحجاج و استعمل علی القضاء ابابرده بن ابی موسی ومات الشریح فی هذه السنه وله مائة وعشرون سنه .

فرستادن محمد امین علی بن محمد بن عیسی بن نهیك را بحرب هرثمهٔ اعین وقریب چهار صد لوا جهت لشکریان خود ببست و ایشان برفتند و بجلولا(۱) اتفاق ملاقات فریقین دست داد و هرثمه ایشان را هزیمت کرد وعلی بن محمد بن عیسی بن نهیك را بگرفت و بمامون خلیفه فرستاد :

گریختن پنج هزار مرد از لشکر طاهر ذوالیمینین و ببغداد پیش محمد امین رفتند واو مال وافر بر ایشان تفرقه کرد وریشهای ایشان‌را بغالیه طلا کرد و ایشان را قوادالغالیه نام نهاد

سنه سبع وتسعین ومائه ۱۹۷

وفات شیخ حاتم اصم رحمة‌الله علیه حاتم گفت چون بغزو رفتم ترکی مرا بگرفت و بینداخت تا بکشد من نترسیدم و منتظر بودم تا چه حکم کرده‌اند

۱ـ جلولاء بالمد طسوج من طساسیج السواد فی طریق خراسان وهو نهر عظیم یمتد الي بعقوبا ویشق بین منازلها (مراصد)

ناگاه تیری بروی آمد و از من دور افتاد گفتم تو مرا میکشتی یا من ترا بکشتم

گفت مردم را از همگان احتمال باید کرد مگر از نفس خود - گفت اول زهد اعتمادست برخدای تعالی و میانهٔ آن صبرست و آخر آن اخلاص - گفت اگر خواهی که دوست خدای تعالی باشی راضی باش بهرچه خدای تعالی کند و اگر خواهی که ترا در آسمانها بستایند برتو باد بصدق وعده .

حرب عبدالرحمن بن جبلة الانباری باطاهر ذوالیمینین و فرار عبدالرحمن مذکور و رفتن بحصار همدان و بعد ازدو ماه محاصره بزنهار طاهر بیرون آمد و از واجازت خواست که بلشکر خود پیونده و لشکر خود را نیز باطاعت‌آورد و چون بلشکر خود پیوست غدر کرد وبر طاهر شبیخون زد ومردم بسیار بقتل‌آورد و روز دیگر باطاهر حرب کرد و کشته گشت .

محاصره کردن بغداد بر دست‌طاهر ذوالیمینین وهرثمه و زهیربن‌المسیب وزهیر مذکور بنهر کلو اذا «۱» فرود آمد وهرثمه بنهرس (کذا) فرود آمد وآنجا دیواری وخندقی ساخت‌و طاهر عبیدالله‌بن الوضاح را بشماسیه فرستاد وخودببستانی که بباب الانبارست فرود آمد و در دروازه‌های بغداد حرب انداختند

آمدن محمد بن عیسی بن ماهان که صاحب شرطه بود بزنهار پیش طاهر ذوالیمینین .

وفات سفیان بن عیینه .

سنه ثمان وتسعین ومائه ۱۹۸

قتل محمد امین بن هارون الرشید در بغداد بر دست فردوس نام غلام‌طاهر ذوالیمینین در خامس محرم الحرام مدت خلافت او چهار سال و دوماه بود و سن او

۱- در معجم البلدان کلواذی ضبطشده که موضعی است در یکفرسخی بغداد و در المعجم مااستعجم مینویسد ناحیه‌ایست درعراق .

بیست وهشت سال و او خلیفه ششم بودو موسی وعبدالله پسران محمد امین راپیش مامون خلیفه بخراسان فرستاد .

خلافت مامون خلیفه ببغداد و خراسان و عراق و تمام ممالك که در حوزهٔ تصرف هارون الرشید بود

حکایت

درخبر آمده که مامون خلیفه خاك میخورد چندانچه اطبا معالجه کردند مفید نیامد بختیشوع طبیب را نیز جهت این معالجه طلب کردند بختیشوع از اطبا سؤال کرد که چه معالجه کرده اید وایشان تقریر کردند هر معالجه که در طب گفته اند کرده بودند چون بختیشوع با خلیفه ملاقات نمود گفت یا امیرالمؤمنین این عزمة من عزمات الملوك مامون فرمود که بمقام خود مراجعت کن که ترك کردم ودیگر هرگز خاك نخورد وبختیشوع را مرحمت بسیار فرمود

فرستادن مامون حسن بن سهل راببغداد و جانب غربی بحکومت

ابتدای حکومت طاهر ذوالیمینین بخراسان

خروج ابونصر شبیب بن ربیعی الخارجی

رسیدن مکتوب مامون خلیفه بطاهر ذوالیمینین که ممالك که او گرفته و در تصرف دارد بگماشتگان حسن بن سهل سپارد وخود برقه شود و ترتیب حرب ابونصر شبیب بن ربیعی الخارجی کند و بدین مهم علی بن ابی سعید بنیابت حسن بن سهل بعراق آمد و موصل و جزیره و شام و مغرب بطاهر داد

نوشتن مامون خلیفه بهرثمه اعین که از بغداد بخراسان شود

رفتن طاهر ذوالیمینین بحرب ابونصر خارجی وفرار نمودن ابونصر خارجی مذکور

وفات یحیی بن سعید القطان المحدث - وفات ابوسعید عبدالرحمن بن مهدی العنبری .

سنه تسع و تسعین و مائه ۱۹۹

خروج محمد بن ابراهیم بن حسن بن علی بن حسن بن علی بن ابی طالب المعروف بطباطبا بمدد ابوالسرایا سری بن المنصور بکوفه

رفتن زهیر بن مسیب باده هزار مرد بحرب طباطبا بفرمان حسن بن سهل

وحرب کردن با ابوالسرایا و هزیمت زهیر بن مسیب وغنیمت طلبیدن طباطبا از ابو سرایا وهم در آن دوسه روز هلاك شدن طباطبا بزهر و بعد از هلاك شدن طباطبا محمد بن محمد بن زید بن علی بن حسین بن علی المرتضی بر جای او نشست واین محمد هنوز کودك بود واختیار او پیش ابوسرایا بود .

رفتن فضل بن سهل بن عبدوس بحرب محمد بن محمد بن زید بن علی بن الحسین و قتل فضل بن سهل مذکور و بعدازین علویان از هر جانب سر بر آوردند و بصره و کوفه بگرفتند .

وفات امام مالك بمدینه .

وفات کسائی ابوالحسن علی بن حمزة بن عبدالله بن فیروز اصله اعجمی ومات بقریة من قری الری یقال لهاز نبویه وهو من القراء السبعه من اهل الکوفه و منشاءه بها وکان الکسائی من قراء البغداد

خروج زید بن موسی الکاظم برادر علی بن موسی الرضا ببصره

وفات حسین بن مصعب بن زریق پدر طاهر ذوالیمینین بهرات خراسان وطاهر در رقه بود مامون خلیفه بجنازه او حاضر شد وبر او نماز کرد وفضل بن سهل اورا در قبر نهاد .

دادن ایالت خراسان بهارون بن حسین بن مصعب واو عبدالله بن مطرف را بعاملی هرات فرستاد وبعد از وعثمان بن زیاد را عامل کرد و روز جمعه در هرات مردمان بر عثمان مذکور خروج کردند و او را بسنك گرفتند هارون بن الحسین

بنفس خود سوار شد وتسکین آن فتنه کرد وعبدالرحمن بن عمار المطوعی راعمل هرات دارد .

فرستادن حسن بن سهل جمعی را بحرب محمد بن محمد بن زید و ابو السرایا اول هرثمه بشد وبنهر صرصر لشکر گاه زد دوم علی بن ابی سعدرابفرمود تا بناحیت مداین وواسط و بصره شود

سیم منصور بن المهلبی را بباصریه فرستاد وهرثمه با ابوالسرایا و محمدبن محمد بن زید حرب کرد وایشان رابشکست وخلقی بسیارازیشان بکشت وسرهای ایشان بحسن بن سهل فرستاد وعلی بن سعید از راه کلواذا روی بمداین نهادواصحاب ابو سرایا را بکشت ومداین وواسط بگرفت

وفات عبدالله بن نمیر الهمدانی الکوفی ابوهاشم وهو والد محمد بن عبدالله بن نمیر شیخ البخاری ومسلم .

وفات ابو یعقوب یوسف بن الاسباط من عباد الثغور والعواصم ادرك حبیب بن حسان والسری بن اسماعیل والثوری وامثالهم وقیل سنه خمس وتسعین ومائه

سنه مائتین ۲۰۰

آمدن حسین بن حسن الافطس بکعبه از قبل ابو سرایا و در پس مقام بر بالشی بنشست وبفرمود تا جامه‌های کعبه بر کشیدند و هیچ نگذاشتند چنانك سنگ برهنه ماند پس از آن دوجامه ازقز تنك که ابو سرایا فرستاده بود بر کعبه معظم عظم الله حرمتها پوشیدندو بر آن جامه‌ها نوشته بود که مما امر به الاصغر بن الاصغر ابو السرایا داعی آل محمد لکسوة بیت الله لان یطرح عنه کسوة الظلمه من ولد العباس لتطهر من کسوتهم و کتب فی سنة المذکوره .

درین سال مامون خلیفه فرمود که فرزندان آل عباس را بنام شماره کردند من الذکور والاناث سی وسه هزار برآمدند .

خروج ابراهیم بن موسی بن جعفر بن محمد بن علی بن الحسین بن علی المرتضی بیمن و او را ابراهیم جرار خواندند و فرار نمودن اسحاق بن موسی بن عیسی العباسی که از قبل مامون خلیفه والی یمن بود .

رفتن هرثمه و منصور بن المهلبی باز بحرب ابو سرایا و علویان و هزیمت ابوسرایا وعلویان بکوفه وبصره .

گرفتن علی بن ابی سعید بصره را

گرفتن زید بن موسی بن جعفر بن محمد بن علی بن حسین بن علی المرتضی را که در بصره حاکم بود واو را پیش حسن بن سهل فرستادند واو را زیدالنار میگفتند که بیشتر عقوبت او بآتش بود و در بصره سرایهای مردم سوخته بود و باندك گناهی مردم را میسوخت

گرفتاری ابو سرایا و او را پیش حسن بن سهل بردند واوفرمود که اورا قتل کردند .

وفات شیخ ابو محفوظ معروف بن فیروز الکرخی رحمة الله علیه که اورا میفرستادند که علم ترسائی آموزد چه مادر وپدراو ترسا بودند او ملازم امام علی بن موسی الرضا شد وشیخ محمد سماك وشیخ ابوبکر احمد بن نصر الدقاق معاصر او بودند .

نقلست که خال معروف که والی شهر کرح بود روزی بخرابه میگذشت معروف را دید که نان میخورد و لقمه بسك میداد گفت چرا بازن و فرزند خود نخوری شرم نداری معروف گفت از شرم نان بدو میدهم پس سر برآورد و مرغی را از هوا بخواند مرغ بیامد وبردست اونشست وبپر سروچشم خود بپوشید معروف گفت هر که از حق شرم دارد همه چیز از وشرم دارند گفت علامت جوانمردی سه چیز بود اول وفای بی خلاف دوم ستایشی بی جود سیم عطایی بی سؤال .

گفت علامت اولیاي خدا سه چیز بود اول اندیشه ایشان از خداي بود دوییم قرار

ایشان باخدای سیوم شغل ایشان در خدای بود

گفت چون خدای تعالی بکسی خیر خواهد بگشاید بروی در عمل و دربندد بروی در کسل از معروف سؤال کردند که تصوف چیست گفت گرفتن حقایق و گفتن بدقایق و نومید شدن از آنچه هست در دست خلایق .

گفت من راهی میدانم بخدای تعالی و آن آنست که از کسی چیزی نخواهی وهیچ چیزت نباشد که بکسی دهی .

شیخ سری گفت که چون ترا بخدای تعالی حاجتی باشد بگویارب بحق معروف کرخی که حاجت من روا کن در حال اجابت افتد .

وفات ابو نواس ـ وفات اسباط بن محمد المحدث ـ وفات ابو البختری وهب بن وهب

درین سال محمد بن شداد عامل هرات شد وشش ماه عامل بود بعداز آن هارون بن الحسین هفت ماه در هرات والی بود .

ولادت ابوسلیمان داوود بن حسن بن عقیل بن سعید الذهلی الباهلی بخسروجرد بیهق

وفات عمر بن عبدالواحد محدث .

ولادت سهل بن عبدالله التستری رحمة الله علیه .

وفات محمد بن یحیی بن خالد بن برمك فی جمادی الاولی وکان عمره خمسین سنه ودفن ببغداد فی مقبرة البرامکه بباب البردان .

خروج امام محمد بن امام جعفر الصادق بمکه مبارك بمدد حسین بن حسن الافطس و او مردی پیر عالم متدین بود وازهد زمان خود بود اورا باکراه حسین بن حسن المذکور وعلی پسر امام محمد مذکور بر آن آوردند وبا او خلقی بیعت کردند و او علم از پدر خود روایت کردی و بنشر علوم مشغول بودی و افطس پسر حسین بن حسن افطس روزی زن شخصی که جمیله بود از سرای او بکشید و با او فساد کرد و علی بن امام محمد المذکور پسر قاضی مکه که پدر او را اسحاق بن محمد میگفتند واو بغایت نیکو روی بود در روز بکشید

و او را بر پیش اسب خود نشاند واز میان بازار بخانه خود برد ومردم بشوریدند ودوکانها ببستند و غوغا بدر خانه امام محمد بن جعفر آوردند و او ازیشان امان طلبید وپیش پسر رفت وپسر قاضی راباز ستانید

آمدن اسحاق بن موسی بن عیسی العباسی بمکه مبارك بحرب امام محمدبن امام جعفر الصادق رضی الله عنهما ومردم مکه باتفاق امام محمدبن جعفر دربیرون مکه خندق کردند و با اسحاق حربها سخت کردند واسحاق بازگشت ورقاء بن جمیل و جمعی که با او بودند از اصحاب جلودی او را مددکار شدند واصحاب محمد بن امام جعفر باز جمع شدند ویکروز در بئرمیمون جنك کردند وروز دیگر هزیمت شدند ومحمد بن امام جعفر از اسحاق وورقا امان خواست که ازمکه برود وایشان اورا سه روز مهلت دادند وامام محمد واصحاب او پراکنده شدند .

سنه احدی وماتین ۲۰۱

قتل هرثمه اعین که پیش مامون خلیفه می آمد حسن بن سهل مکتوب فرستاد که بی دستوری من مراجعت نمود وفضل بن سهل که وزیر بود اورا پیش خلیفه غمز کرد ومامون حکم بقتل او فرمود وقیل سنه ماتین .

بیعت کردن مامون خلیفه باستصواب فضل بن سهل برامام علی الرضاء بن امام موسی الکاظم بن امام جعفر الصادق بن امام محمد الباقر بن امام زین العابدین علی ابن امیرالمؤمنین حسین بن علی المرتضی رضی الله عنهم که بعد از مامون او خلیفه باشد و اورا الرضا من آل محمد لقب فرمود در رمضان و مردم را بفرمود تا جامهٔ سیاه بنهند و جامهٔ سبز بپوشند و درین باب بهمهٔ ممالك نامه نوشت بعد از آن جمعی با مامون خلیفه گفتند که فضل بن سهل گفت که ابو مسلم سالها شمشیر زد تا دولت از خاندانی بخاندانی نقل کرد و من بیك تدبیر این کار را بکردم

متغیّر شدن مامون برفضل بن سهل اما ظاهر نکرد .

وفات علی بن عاصم المحدث .

وفات عبدالرحمن بن زیدبن اسلم المحدث

اتفاق نمودن اهل بغداد بر آنکه منصوربن مهدی را خلافت دهند منصور ابا کرد گفتند پس امارت بتو دهیم تا در خطبه مامون را بخلافت یاد می کنی و تو امیر باشی منصور بدین طریق راضی شد و اجابت نمود .

حرب محمدبن ابی خالد با حسن بن سهل و شکسته شدن محمدبن ابی‌خالد و مراجعت او ببغداد و وفات او بواسطهٔ زخمها که در حرب حسن بن سهل بدو رسیده بود .

قتل زهیربن المسیّب که نزدیک جعفر بن محمدبن ابی‌خالد محبوس بود باشارت خزیمة بن خازم بن خزیمه .

درین سال مطوعه خراسان بخصومت متهتکان و مفسدان بغداد برخاستند و مهتر ایشان خالد درپوش و سهل بن سلامة الانصاری بود و این مفسدان و متهتکان لشکر جعفر بن محمدبن خالد بودند ومردم بیرون بغدادرا غارت میکردند و مال ایشان ببغداد می آوردند و می فروختند وهیچ کس منع ایشان نمیکرد تاخالد درپوش و سهل بن سلامة الانصاری و اهل خراسان اتفاق کردند و ایشانرا منزجر گردانیدند و این قضیه موجب مدد حسن بن سهل شد .

خروج بابك الخرّمی در جاوندانیه و جاوندانیه را بجاوندان بن سهل باز خوانند که صاحب بابك بود و بابك دعوی میکرد که روح جاوندان در وی ظهور کرده است و در اطراف ممالك دست بفساد برآورد .

سنه اثنی و مائتین ۲۰۲

رسیدن خبر ببغداد که بر امام علی بن موسی الرضا بیعت کردند که بعد از مأمون خلیفه باشد و بدین واسطه مامون را در بغداد خلع کردند

خلافت المنصور ابراهیم بن مهدی بن منصور عم مامون خلیفه در بغداد بعد از خلع مامون و قیل سنه ثلاث و ماتین

دادن مامون خلیفه دختر خود ام حبیب را بامام علی بن موسی الرضا و دیگر دختر خود را ام الفضل به محمد الجواد بن امام علی بن موسی الرضا

خروج سهل بن سلامه در بغداد

قتل فضل بن سهل بر دست جمعی در حمام بسرخس صورت خط فضل بن سهل مادر فضل بن سهل طوماری بخط او پیش مامون خلیفه آورد که نوشته بود هذا ما قضی فضل بن سهل علی نفسه قضی انه یعیش ثمانیا و اربعین سنه ثم یقتل ما بین الماء و النار قتل جماعتی که فضل بن سهل را در حمام کشته بودند و ایشان گفتند که ما را مامون فرموده بود.

دادن وزارت مامون خلیفه بذو الریاستین حسن بن سهل برادر فضل وزیر

وفات حمزة بن ربیعة المحدث

وفات ابوشعیب صالح بن تیماد بن عبدالله بن اسماعیل الزیدی ثم الرسبی ـ السوسنی بخراسان.

وفات خواجه قطب الدین محمد رخبند صاحب خواجه احمد ابوالولید و او را در اندرون شهر هرات در خانه او دفن کردند و خانه او حالا مزار اوست و خواجه احمد ابوالولید بعد از و سی سال بزیست و گویند هیچ کس سواره از زیادت او نمیتوانست گذشت شیخ الاسلام خواجه عبدالله انصاری رحمة الله علیه بزیارت او آمد و بر سر قبر او توجه کرد دیگر مردم از آنجا سواره گذشتند.

ولادت ابوسلیمان داوود بن علی الاصفهانی الفقیه امام اصحاب الظاهر.

سنه ثلاث و ماتین ۲۰۳

وفات امام علی الرضا بن امام موسی الکاظم بن امام جعفر الصادق بن امام محمد

الباقر بن امام زین العابدین علی بن امیر المؤمنین حسین بن علی المرتضی رضی الله عنهم روز دوشنبه هفتم شوال بطوس وقیل سنه اثنی و ماتین و بعضی گویند که انگور بسیار خورد درموضعی که بدستجرد خوش انگور مشهور است ازحوالی طوس وبآن در گذشت وبعضی گویند که انگور مسموم بود.

بیت

ز هر چشید از عنب شیر خوردزان سبب   همچو بنات بهشت بر لب جوی لبن

گرفتن ابراهیم بن المهدی عم مامون که او را در بغداد خلیفه ساخته بودند سهل بن سلامه را وحبس کردن.

عزیمت مامون خلیفه ببغداد رسیدن مامون خلیفه بری ودوبار هزار هزار درم از خراج ری جهت تخفیف رعایا وضع فرموده بدیشان بخشید.

حبس کردن ابراهیم بن المهدی عم مامون خلیفه عیسی بن محمد بن ابی خالد را بعد از آنکه ادب کرده بود بواسطه آنك در سرّ با حسن بن سهل وحمید مکاتبات کرده بود که ابراهیم را روز آدینه سلخ شوال بدست شما باز دهم اقرباء عیسی خروج کرده او را بیرون آوردند و بیعت با ابراهیم بن مهدی کرده بحرب حمید رفت و در حرب عیسی مذکور گرفتار شد و گویند باختیار خود را گرفتار کرد.

متواری شدن ابراهیم بن مهدی که خلیفه بود و او عم مامون بود وهم در بغداد متواری شد در روز سه شنبه بیست و دوم ذی‌حجه وازاول کار ابراهیم تامتواری شدن او یکسال و یازده ماه و دوازده روز بود.

خلافت مامون در آخر ذیحجه ببغداد.

وفات امام محمد بن جعفر الصادق رضی الله عنهما در جرجان که هم آنجا مدفونست و بگور سرخ مشهور و مردم برخلافت او بیعت کرده بودند ومامون خلیفه بر او نماز کرد.

دادن قضاء قیروان باسد بن الفرات الفقیه.

ولادت صالح بن امام احمد بن محمد بن حنبل بن هلال بن ادریس بن اسد بن ادریس بن عبدالله بن حیان بن عبدالله بن انس بن عوف بن قاسط بن مازن بن شیبان بن ذهل بن ثعلبه بن عکابة بن صعب از بنی ربیعه .

جنون حسن بن سهل که وزیر و صاحب جیش مامون خلیفه بود بحیثیتی که بند برو نهادند و او را باز داشتند و مامون بفرمود که دینار بن عبدالله بکار لشکر قیام نماید تارسیدن او از خراسان ببغداد و این واقعه بیشتر از رسیدن مامون بود ببغداد .

وفات ابو داوود الخضرمی المحدث .

وفات هشیم بن بشیر المحدث ـ وفات آدم بن سلمان المحدث ـ وفات ابو احمد الزبیری .

سنه اربع و مأتین ۲۰۴

وفات امام اعظم شافعی المطلبی فی یوم الجمعه سلخ رجب الاصم وهومحمد بن ادریس رحمة الله علیه مدفنه وتربته فی مقبرة المصر بالقرافه (۱) او بالفسطاط فی المقطم (۲) و مدت عمر او پنجاه و چهار سال بود .

وزارت دادن مامون خلیفه باحمد بن ابی خالد احول .

وفات السقفی رحمة الله علیه .

---

۱ ـ القرافه بفتح القاف خطة بالفسطاط من مصر سمیت بقرافه بطن من المعافر نزلوها فسمیت بهم وهی الیوم مقبرة اهل مصر وفیها ابنیه جلیله ومحال واسعه وسوق قائم و مشاهد الصالحین و ترب الاکابر کابن طولون وبها قبر امام الشافعی
(مراصدالاطلاع)

۲ ـ المقطم بالضم و تشدید وطاء مفتوحه هوجبل المشرف علی مقبرةالفسطاط و هی القرافه وهوجبل یمتد من اسوان وبلاد الحبش علی شاطی النیل حتی ینقطع فی طرف القاهره (مراصد)

دادن امارت بغداد بطاهر ذوالیمینین .

وفات ابو داوود سلیمان بن داوود الطیالسی صاحب المسند و او هفتاد و یکساله بود .

وفات حسن بن زیاد اللؤلؤی الحنفی ـ وفات امام ابوبکر الحنفی .

درین سال مامون بالتماس طاهر بن الحسین وهو ذوالیمینین جامهٔ سبز بیرون کرد و همان جامهٔ سیاه پوشید که شعار عباسیان است وطاهر مذکور وجمیع قواد را خلعت سیاه بخشید و همه کس جامهٔ سیاه پوشیدند .

وفات امام نضر بن شمیل المازنی اصله ببصره ومولده بمرو الرود وخرج به ابوه زمن الفتنه هاربا من مروالرود الی البصره مات بمرو وبها قبره وکان من علماء الناس وفصحائهم و خیارهم .

دادن مامون خلیفه ایالت خراسان بغسان بن عباد و غسان بن عباد نوح بن اسد را سمرقند و احمد بن اسد را فرغانه و یحیی بن اسد را شاش واسروشنه و الیاس بن اسد را هرات داد و بعد ازین تاریخ طاهر بن الحسین والی خراسان میشود ونوح بن اسد وفات یافت .

طاهر عمل او را بر برادران او یحیی و احمد مقرر داشت و امیر الیاس بن أسد که والی هرات بود هم وفات کرد و هرات را بعبدالله بن طاهر دادند و نسب اسد وابناء او برین موجب است اسد بن سامان خداه بن حنمان بن طغاث بن نوشرد بن بهرام چوبین بن بهرام جشنش وکان بهرام جشنش من الری و او از قبل کسری هرمز بن انوشروان والی آذربایجان بود و مامون خلیفه ایالت خراسان و ماوراء النهر بر اولاد اسد بن سامان مقرر داشت وبعد ازین آل سامان خواهد آمد وحکومت خراسان وماوراءالنهر

سنه خمس و مائتین ۲۰۵

دادن مامون خلیفه حکومت خراسان باسرها تا باقصی بلاد مشرق بطاهر ذوالیمینین که بآخر عاصی شد و مامون را خلع کرد و نام او از خطبه بینداخت و بآخر کفران نعمت در و رسید و واسطه آن بود که روزی طاهر پیش مامون در آمد مامون شراب میخورد او را دید و بسیاری بگریست طاهر مذکور از موجب گریه پرسید مامون هیچ نگفت طاهر بعضی از خواص مامون را تقبلات نمود که کیفیت گریه او را معلوم کنند ایشان معلوم کردند گفت هرگاه که طاهر در نظر من می‌آید مرا از قتل برادرم محمد امین یاد می‌آید و بی تحمل میشوم این کرت سر خوش بودم خود را ضبط نتوانستم کرد بدان واسطه گریستم چون طاهر این معنی معلوم کرد انگیز آن کرد که از درگاه دور شود وبخراسان آمد و عاصی شد.

بیت

سر تاجداران نبرد کسی   که بی‌تاج و بی‌تخت ماند بسی

فرستادن مامون خلیفه عیسی بن محمد بن ابی خالد را بارمنیه و آذربایجان بحرب بابك خرمی مباحی.

وفات شیخ ابو علی احمد بن عاصم الانطاکی آن مقدس عالم پاکی و او از کبار اولیاء بود بعلوم ظاهر و باطن آراسته مجاهده تمام داشت و عمری درازیافت اتباع تابعین را دریافته مرید محاسبی بودو بشر و سری را دیده بودو فضیل را دریافته و ابو سلیمان دارائی او را جاسوس القلوب خواندی از تیزی فراست او.

ازو پرسیدند که تو مشتاق حق عزشانه هستی گفت نه گفتند چرا گفت بجهت آنکه شوق بغایب بود اما چون غایب حاضر بود کجا شوق بود.

گفت نشان زهد چهارست اول اعتماد برحق عزاسمه دوم بیزاری از خلق سیم

اخلاص برای خدای تعالی چهارم احتمال ظلم از جهت کرامت دین.

گفت هر که بخدای تعالی عارف تر از خدای ترسان‌تر گفت چون صلاح دل خواهی یاری خواه بروی بنگاه داشت زبان.

گفت نافع ترین عقلی آن بود که ترا شناسا گرداند تا نعمت خدای‌تعالی بر خود بینی و یاری دهد ترا بر شکر آن و برخیزد بخلاف هوا.

وفات ابو محمد یعقوب بن اسحاق الخضرمی النحوی.

وفات یزید بن هارون بن زادان الواسطی و او هشتاد و نه ساله بود و از عظماء اصحاب حدیث بود.

وفات روح بن عباده محدث:

وفات جریر بن حازم المدنی - وفات حجاج بن محمد الاعور الفقیه.

وفات عبدالله بن النافع الصانع المدنی - وفات ابویحیی ابراهیم بن موسی الزیات الموصلی وکان قدسمع الحدیث من هشام بن عروة بن الزبیر وغیره.

سنه ست ومائتین ۲۰۶

وفات یحیی بن معاذ که والی جزیره و بصره بود.

وفات عبدالله بن عمر بن عثمان بن ابی امیه الموصلی وهو من اصحاب سفیان الثوری.

وفات ابو عمرو اسحاق بن مرار الشیبانی اللغوی.

تعیین عبدالله بن طاهر بحکم مامون خلیفه که از جزیره تا بمصر والی باشد و او را بر آن لوابستند و مامون بفرمود تاچوبهاو رسنها گازران وسایبانهای بازارها بکشادند تالواءاو بگذرد و عبدالله بن طاهر اسحاق بن ابراهیم را برهرچه پدر او را خلیفه کرده بود از شرطه و اعمال بغداد او را قایم‌مقام خود ساخت ودر

خراسان از قبل خود کسان مقرر کرده بود و خود برقه شد بحرب ابو نصر بن شیث (۱) خارجی .

وفات هشام بن محمد بن سایب بن بشیر الکلبی عالم بالنسب و اخبار ایامها و مثالبها و معایبها و وقایعها .

ولادت بحتری شاعر وهو ابوعباده ولید بن عباده بحلب .

وفات شبابة بن سوار المدنی - وفات وهب بن جریر .

وفات مؤیل بن اسماعیل - وفات هشیم بن عدی .

ولادت شیخ ابوالحسن الاشعری - وفات حجاج بن صواف المحدث .

وفات ابو جعفر محمدبن جعفر المداینی المحدث .

باز طلبیدن هارون بن حسین بن مصعب از هرات و فرستادن سکن بن ابراهیم البخاری الاسدی بایالت هرات و در ذی حجه همین سال نصر بن ایوب الحنفی بایالت هرات آمد .

سنه سبع و مائتین ۲۰۷

وفات شیخ محمدبن اسلم الطوسی واو از عربست در طوس ساکن شد و او را آنجا مسجدی است سخت بابرکت درسر بازار بمحله اسفلقان و گاهی به نیشابور میبود و مدفن او در نیشابور است .

نقلست که از اکابر طریقت یکی گفت من در روم بودم ناگاه ابلیس را دیدم که از هوا در آمد و نزدیك بود که از پای در آید کفتم ای ملعون این چه حالت است گفت این ساعت محمد اسلم تنحنحی کرد من از بیم در افتادم .

نقلست که او وام کردی و بدرویشان دادی جهودی بیامد و گفت فرضی بر تو دارم بده محمد اسلم قلم تراشیده بود و تراشه قلم آنجا بود گفت این بردار چون برداشت زر شد جهود گفت این دین که بنفس این عزیز چوب زر شد حق است

---

۱ - ودرحبیب السیر دیدم شیث را شبیب نوشته است

ودر زمان مسلمان شد:

نقلست که عبدالله بن طاهر که والی خراسان بود به نیشابور بدیدن محمد بن اسلم طوسی رفت او را در خانه نگذاشت روز جمعه بود صبر کرد تا محمد بن اسلم بنماز بیرون آمد چون نظر عبدالله بر محمد بن اسلم افتاد خود را از اسب در انداخت و بوسه بر پای او داد وهمچنان سر بر قدم او نهاده گفت الٰهی او مرا از آنك مردی بدم دشمن میدارد و من او را از آنك مردی نیك است دوست میدارم بفضل خود این بدرا درکار آن نیك کن.

وفات طاهر ذوالیمینین در جمادی الاولی که خطبه بنام قاسم بن علی کرده بود و مامون را خلع کرده کفران نعمت درو رسید و هم درین هفته نماند هفت سال در خراسان بحکم مامون حاکم بود و در وفات او دو روایت گفته اند یکی آنك او را درجامهٔ خواب مرده یافتند و دیگری آنك همان جمعه که در خطبه نام مامون نبرد ابو سعید کلثوم بن ثابت حکایت کرد که نماز دیگر مرا طاهر طلب داشت بشدم چیزی بر چشم خانه و پلك او بر آمده بود همان ساعت بمرد طلحه مرا گفت آنچه پدرم در خطبه نگفت بنوشتی گفتم آری گفت وفات پدرم هم بنویس رفتم و بنوشتم و بمامون فرستادم و چون خبر خلع بمامون رسیده بود احمد بن ابی خالد که بوقت فرستادن خراسان ضمان کرده بود که او ترا خلع نکند طلب داشته بود و گفته که تو ضمان کردهٔ برو وطاهر را بیاور وهم امشب برو احمد مذکور التماس کرده بود که امشب کار خود بسازد و فردا برود خود خبر مرك طاهر در شب برسید:

جلوس طلحة بن طاهر ذوالیمینین در خراسان برجای پدر خود بحکم مامون خلیفه و احمد بن ابی خالد راهم جهت کار طاهر بخراسان فرستاد و احمد از آنجا بماوراءِ النهر رفت و اسروشنه بگشاد وکاووس وپسر را بگرفت و ایشان را بمامون خلیفه فرستاد و طلحة بن طاهر احمد بن ابی خالد را سه بار هزار هزار درم نقد و دو بار هزار هزار درم اجناس بخشید،

وفات شیخ ابوسعید خراز وهو ابوسعید احمد بن عیسی الخراز در بغداد

وفات یحیی بن حسین بن یحیی بن زید بن علی بن حسین بن علی المرتضی رضی الله عنهم در بغداد که مامون خلیفه بروی نماز کرد.

وفات ازهر بن سعد السمان المحدث.

وفات ابو یحیی محمد بن عبدالاعلی - وفات جعفر بن عون بن جعفر بن عمرو بن حریث المخزومی الفقیه.

وفات محمد بن عمرو بن واقد مولی لبنی هاشم المعروف بو اقدی واو هفتاد وهفت ساله بود.

وفات بشر بن عمر الزاهد الفقیه - وفات عمر بن حبیب العدوی القاضی

وفات عبدالعزیز بن ابان القرشی قاضی الواسط.

وفات الفراء النحوی ابوزکریا یحیی بن زیاد الفرا مولی بنی منقر و توفی بطریق مکه

سنه ثمان وماتین ۲۰۸

گرفتن ابراهیم بن مهدی عم مامون خلیفه که از و گریخته بود باچادر و موزه وهم درآن لباس او را پیش مامون آوردند و چون مامون او را بآن وضع دید برو ترحم کرد و رقت فرمود و او را خلعت داد وقیل شب شنبه سیزدهم ربیع الاول سنه عشر وماتین و مامون او را راه ندمت ارزانی داشت و او آواز خوش داشت و در مجلس مامون عود نواختی.

وفات علی بن مبارك الاحمر النحوی صاحب الکسایی.

وفات فضل بن الربیع بن یونس بن محمد بن ابی فروه ابوالعباس وزر للرشید بعد البرامکه.

وفات سعید بن عامر المحدث.

وفات حسن بن موسی الاشیب المحدث قاضی طبرستان ومات بالری .

وفات ابو عمرو نفیل بن محمد بن عبدالرحمن بن محمد بن خالد بن سعید بن جرجه المکی المخزومی القاری بمکه .

آمدن خالد بن جنید الحنظلی بایالت هرات در ربیع الاخر

دادن قضاء بغداد باسماعیل بن حماد بن ابی حفصه .

سنهٔ تسع و ماتین ۲۰۹

خلعت ومثال فرستادن مامون خلیفه بطلحة بن طاهر ذوالیمینین.

تزویج مامون خلیفه با بوران دخت بنت حسن بن سهل وقیل سنه اثنی و ماتین ودر شب زفاف جدهٔ بوران دخت طبق طلا بر آنجا هزار دانه در نهاده بهرنثار آورده بود وبر سر مامون وبوران دخت نثار کرده ودر زیر مامون وبوران حصیری از شفشهاء طلا بافته انداخته بودند مامون از شعر ابونواس خواند مصراع.

حصباء در علی ارض من الذهب .

مامون فرمود تا درها را جمع کردند و از جدهٔ بوران پرسید که چند در بود گفت هزار بشمردند ده دانه کم بود مامون گفت ده دانه هر کس که دارد بدهد حسین خادم گفت یا امیرالمؤمنین این نثار جهت آن کرده‌اند که ما برچینیم فرمود که ترا عوض دهیم آن ده دانه را بیاورد مامون در همان طبق ریخت ودر کنار بوران نهاد و گفت این عطاء جده تست حاجتی که داری بخواه او سخن نمیگفت او را مبالغه کردند گفت آن میخواهم که از ابراهیم بن مهدی راضی شوی وام جعفر را دستوری دهی تا بحج رود گفت هردو حاجت ترا برآوردم از ابراهیم راضی شدم وام جعفر را دستوری دادم ام جعفر پیراهنی مرصع که از آن بنوامیه بوده ببوران(۱) فرستاد

۱ـ ودرسه نسخه اصل همه جا توران است

دادن امارت هرات بیعقوب بن عبدالله بن صاحب (۱) الحایط وعبدالله بن زیاد بن مرثد .

وفات فضل بن عبدالحمید الموصلی المحدث ؛

حصار دادن عبدالله بن طاهر نصر بن شیث الخارجی را وکار بر او تنك گرفت تا امان خواست و درکار او بهمه غایتی برسید و چون از قلعه بیرون آمد عبدالله او را بنزدیك مامون خلیفه فرستاد .

وفات شیخ ابو حمزهٔ بغدادی - وفات یحیی بن عبیدالطیافسی الفقیه

سنه عشر و مائتین ۲۱۰

دعوت کردن حسن بن سهل مامون خلیفه را که مثل آن ضیافت و مهمانی نشان نداده‌اند او را با جملهٔ لشکر او مهمان کرد وقایدان را بر قدر مراتب ایشان چندان خلعت و صلت داد که قیمت آن پنجاه بار هزار هزار درم برآمد بیرون از آنکه نثار کرده بود ورقعه‌ها نوشته و بر هر رقعهٔ اسم ضیاعی ثبت کرده که ملك او بود و بر بنی هاشم و قایدان نثار کرده که هر کس رقعهٔ بدو افتد آنچه از ضیاع که در آن رقعه باشد براو مسلم باشد تظلم نمودن اهل قم که خراج ایشان دوبار هزار هزار درم بود واز آن مبلغ تخفیفی طلب میکردند مامون ابا نمود ایشان از گزاردن خراج تخلف نمودند مامون علی بن هشام را بحرب ایشان فرستاد و در حرب ظفر علی بن هشام را بود ویحیی بن عمران را بکشت و دیوار قم خراب کرد و ایشان از دو بارهزار هزار درم مینالیدند ازیشان هفت‌بار هزار هزار درم‌بستاندند

فرستادن مامون خلیفه عبدالله بن طاهر ذوالیمینین را بمدد برادر اوطلحة بن طاهر که باتفاق بماوراء النهر بحرب رافع بن هاشم روند

وفات ابوسعید حسن بن حسن البصری

وفات یحیی بن غیلان المحدث ،

درین سال عبدالله بن محمد بن یزیدبن مزید عامل هرات شد

آمدن احمد بن مصعب بن زریق الخزاعی بایالت هرات ومردم ولشکر بروی خروج کردند .

قتل ابراهیم بن محمد بن عبدالوهاب بن ابراهیم الامام المعروف بابن عایشه ومحمد بن ابراهیم الافریقی ومالك بن شاهی که با ابراهیم بن المهدی بیعت کرده بودند بحکم مامون خلیفه وقتل جمعی کثیر که درین بیعت بودند بتحریك عمران القرابلی

سنه احدی عشر ومائتین ۲۱۱

خروج عبدالله بن السری بن الحکم الخارجی و گرفتن مصر .

حرب عبدالله بن طاهر ذوالیمینین باعبدالله بن السری بن الحکم الخارجی المذکور و گریختن عبدالله خارجی مذکور وپناه بقلعه از قلاع بردن ومحاصره کردن عبدالله بن طاهر قلعهٔ عبدالله خارجی را وطلب صلح کردن عبدالله خارجی از عبدالله طاهر وبا یکدیگر عهد و بیعت کردن و عبدالله خارجی مذکور هزار غلام بر دست هر یکی هزار دینار بدل صلح بداد و از حصار بیرون آمد .

فرستادن عبدالله طاهر عبدالله خارجی را پیش مامون خلیفه .

گرفتن عبدالله بن طاهر مصررا ـ وفات ابو حذیفه موسی بن مسعود الزهری

منادی فرمودن مامون خلیفه که ذمت از آنکس بر خاسته باشد که او معاویه را بخیریاد کند اعتراف نمودن مامون خلیفه بفضل علی المرتضی کرم الله وجهه .

آشکارا گفتن مامون که قرآن مخلوق است

وفات احمد بن اسحاق الخضرمی المحدث ـ وفات طالق بن غنام بن طالق المحدث .

وفات ابو العاصم النبیل وهو ضحاك بن مخلد بن سنان الشیبانی .

وفات محمد بن یوسف الفارابی :

سنه اثنی عشر ومائتین ۲۱۲

ولی عهد کردن مامون خلیفه المعتصم بالله برادر خود را در خلافت

وفات عبدالرزاق بن همام الصنعانی المحدث وهو من مشایخ احمد بن الحنبل وکان یتشیع

وفات اسماعیل بن حماد بن امام اعظم ابی حنیفه .

وفات زکریا بن عدی المحدث ـ وفات طلحة بن طاهر ذوالیمینین بخراسان

آمدن علی بن طاهر بایالت هرات ودر غره ربیع الاول همین سال احمدبن خالد الذهلی وحسان بن حبیب بهرات آمدند و سرهنگان که بر احمد بن مصعب فتنه کرده بودند بند کرده بمرو بردند و دفترها بسوختند .

سنه ثلاث عشر ومائتین ۲۱۳

فرستادن مامون خلیفه محمد بن حمید الطوسی را بحرب بابك خرمی مباحی وشکسته شدن محمد بن حمید و مراجعت او با بغداد .

فرستادن مامون خلیفه محمد بن حمید را باز بحرب خرمی مباحی

وقتل محمد بن حمید مذکور در حرب بابك و بابك مذکور زندیق بود وحق جل وعلا را انکار میکرد وبحلال و حرام ایمان نداشت و مادر او از دیهی بود ازاعمال

آذربایجان/غبطیی (۱) بسفاح باوی نزدیکی کرده بابك از وی متولد شد و چون بزرك شد از زنادقه و بددینان بیست هزار بروی جمع شدند وهزار هزار مسلمان‌را بقتل آوردند ولشکر محمد بن حمید طوسی بیشتری در هزیمت بقتل آمدند و کار بابك مذکور بلند گشت.

وولات عبدالله بن امام احمد بن حنبل.

وفات عبدالله بن موسی بن العبسی الفقیه وهو من مشایخ البخاری وکان شیعیاً

وفات ابو مروان عبدالملك بن عبدالعزیز - وفات ابو محمد بن عبدالسلام المالکی.

فرستادن مامون خلیفه برادرخود ابواسحاق‌را بمصروشام واورا درآنجا والی گردانید

فرستادن مامون پسرخود عباس را بجزیره که او نیز آنجا والی باشد

دادن خراسان بمحمد بن طاهر که آنجا والی باشد و بوقت عزیمت ایشان ابو اسحاق وعباس و محمد بن طاهر هریك را پانصد هزار دینار بخشید و هیچکس این قدر مال در یکساعت نبخشیده

آمدن محمد بن خالد بن جنید الحنظلی بایالت هرات در غره محرم الحرام

وفات ابراهیم الموصلی المغنی وهو ابراهیم بن ماهان والد اسحاق بن ابراهیم وکان ابراهیم هذا کوفیاً وسافرالی الموصل فلما عادقیل له الموصلی ولزمه

سنه اربع عشر ومائتین ۲۱۴

ولادت امام ابوالحسن علی النقی بن محمد الجواد بن علی الرضاء بن موسی الکاظم بن جعفر الصادق بن محمد الباقر بن زین العابدین علی بن امیر المؤمنین حسین

۱- غبطیی (کذا) وشاید قبطی باشد چون در غبط معنای مناسب مقال دیده نشد و استاد نفیسی در صفحه ۱۱ کتاب بابك خرم دین بنقل از جوامع الحکایات عوفی نبطی نوشته‌اند.

بن امیر المؤمنین علی بن ابی طالب کرم الله وجهه ورضی الله عنهم در روز سه‌شنبه پانزدهم رجب الاصم (۱) وقیل سنه اثنی عشر وماتین .

وفات ادریس بن ادریس بن عبدالله بن حسن بن حسن بن علی المرتضی رضوان الله علیهم عمره تسعاً و اربعین سنه بالمغرب وقام بعده ابنه محمد بن ادریس المذکور

فرستادن مامون خلیفه اسحاق بن ابراهیم ویحیی بن اکثم را نزدیک عبدالله بن طاهر و اورا مخیر کردن میان عمل خراسان واعمال جبال و ارمنیه وآذربایجان و عبدالله بن طاهر عمل خراسان اختیار کرد وباخراسان آمد

وفات شیخ ابو عبدالرحمن حاتم اصم رحمة الله علیه وقیل ستة سبع وثلاثین وماتین آن زاهد زمانه آن عابد یگانه آن معرض دنیا آن مقبل عقبی از بزرگان مشایخ بود ودر همه خراسان بر سر آمده ومرید شقیق بود وپیر خضرویه ودر زهد و ریاضت وورع و ادب وصدق واحتیاط بی بدل بود توان گفت که بعد از بلوغ یك نفس بی مراقبه ومحاسبه ازو بر نیامده بود ویك قدم بی صدق واخلاص بر نگرفته تا بحدی که جنید گفت صدیق زماننا حاتم الاصم

نقلست که زنی پیش او آمد تا مسئلهٔ پرسد مگر بادی ازو رها شد زن خجل شد حاتم گفت آواز بلند کن که گوش من کراست زن آواز بلند کرد گفت بلند تر کن که نشنودم تازن را معلوم شد که نشنوده است و تا آن زن درحیات بودخود را کر ساخته بود واو را از آن جهت اصم گویند

نقلست که روزی مجلس میگفت در مناجات گفت الهی هر که درین مجلس گناه‌کارتر است او را بیامرز نباشی حاضر بود چون شب در آمد بنباشی رفت چون سر گوری باز کرد آوازی شنید که شرم نداری که امروز در مجلس حاتم آمرزیده شدی باز با سر کار میروی نباش توبه کرد .

* محمد رازی گفت چندین سال در خدمت حاتم بودم هر گز ندیدم که درخشم

۱- روایت دیگر نیمه ذیحجه است .

شد مگر یکبار وآن چنان بود که در میان بازار میگذشت بقالی شاگرد خود را گرفته بود و میگفت کالای من گرفتهٔ بده حاتم چون آن بدید گفت ای عزیز مواسا کن گفت نمیکنم حاتم درخشم شد و ردا از دوش برداشت و برزمین‌زد میان بازار پرسیم شد گفت آنچه حق تست بردار و زیادت مگیر که دستت خشك شود بقال آنچه حق او بود برداشت و حرص او را بر آن داشت که دست‌بزیادتی دراز کرد در حال دستش خشك شد .

نقلست که چون حاتم اصم ببغداد رسید خلیفه را خبر کردند که زاهد خراسان آمد او را بخواند چون در آمد گفت زاهد خراسان توئی حاتم گفت من زاهد نیم بلك تو زاهدی خلیفه گفت چگونه حاتم گفت حق جل‌جلاله میفرماید قل متاع الدنیا قلیل و تو باندك قناعت کردهٔ زاهد تو باشی نه من که سر بدنیا وعقبی فرو نمی آرم.

سنه خمس عشر ومائتین ۲۱۵

وفات شیخ ابو سلیمان عبدالرحمن بن احمد بن عطیه الدارانی الداران قریة من غوطة الدمشق شیخ احمد حواری مرید او بود شیخ ابو سلیمان گفت وقتی خفته ماندم ورد من فوت شد حوری دیدم .که مرا میگفت خوش می‌خسبی وپانصد سال است که مرا در پرده از بهر تو می‌آرایند.

یك روز ابوسلیمان احمد حواری را گفت بترس از خدای تعالی ترسیدنی که درو نومید نشوی از رحمت او و امیدوار بخدای تعالی امید داشتنی که در آن ایمن نباشی از مکر او گفت مادر رضا بجائی رسیدیم که اگر هفت طبقه دوزخ در چشم راست ما نهند در خاطر ما بگذرد که چرا در چشم چپ ننهاد .

وفات اخفش المجاشعی ابوالحسن سعیدبن‌مسعده مولی لبنی مجاشع بن

دارم و قیل سنه احدی عشر و ماتین وکان بصریا وهو الاخفش الا وسط وهو من اهل بلخ وکان اجلع والاجلع هو الذی لاینطبق شفتاه وهو القصر الشفة العلیا وکان معتزلیا وهو من اکابر ایمة النحویین البصریین.

وفات ابو زیداللغوی النحوی وهو سعید بن اوس الانصاری من الخزرج وکان عالما باللغه والنحو.

وفات قبیصة بن عقبه الفقیه الکوفی - وفات یعقوب الطباخ.

وفات سوده بن خلیفه بن عبدالله بن عبیدالله بن ابی بکره.

رفتن مامون خلیفه بغزو روم و چند حصن گشاده بادمشق آمد.

در وقت رفتن مامون بروم امام الجواد محمدتقی بن امام علی الرضا در تکریت بمامون خلیفه ملحق شد و آنجا با ام الفضل دختر مامون که پیشتر نکاح فرموده بود زفاف ساخت و در ایام حج با اهل خود بمدینهٔ مبارك فرمود و آنجا مدتی مقام فرمود و باز با کوچ خود ببغداد آمد.

وفات محمد بن عبدالله المثنی بن عبدالله بن انس بن مالك الانصاری.

وفات ابی عمرو معاویة بن عمرو - وفات اسحاق بن الطباع.

سنه ست عشر و ماتین ۲۱۶

باز عزیمت مامون خلیفه بروم ورسیدن بلب رود جریدون در زمین روم و تا سی حصن بگشاد و بر اهل طوانه (۱) غارت کرد و بهری را بکشت و بهری را اسیر کرد و بهری را بسوخت و از آنجا مراجعت نمود و بادمشق آمد.

۱- طوانه بضم اوله وبعد الالف نون بلد بثغور المصیصه ... وکان المامون لما قدم الثغر غازیاً امر ان یسود علی الطوانه قدر میل فی میل وعینه مدینه وهیاله الرجال والمال فمات بعد شروعه بقلیل فبطله المعتصم (معجم البلدان) و المصیصة بالفتح ثم الکسر ... هی مدینه علی شاطی جیحان من ثغور الشام بین انطاکیه و بلاد الروم تقارب طرسوس (معجم البلدان)

وفات زبیده ام جعفر والدهٔ محمد امین زوجهٔ هارون الرشید .

زیارت کردن مامون خلیفه انوشروان عادل را و درین زیارت کردن در تاریخ فناکتی سخنان نقل کرده چون معقول نمی‌نمود نقل آن نکرده اگر کسی خواهد که معلوم کند از تاریخ فناکتی باز طلبد .

دادن عمل هرات بخلف بن محمد بن الجنید .

درین سال مامون خلیفه در خلق قرآن سخن گفت .

دادن ایالت هرات در محرم بالیاس بن اسد پس لشکرکشی خراسان بدو دادند و سرهنگان و دهاقین را بدو سپردند و او بیست و شش سال والی بود .

سنه سبع عشر و مائتین ۲۱۷

وفات اصمعی وهو عبدالملك بن قریب بن عبدالملك بن علی بن اصمع بن مطهر بن عمرو بن عبدالله الباهلی یکنی اباسعد واسمه قریب عاصم .

رفتن مامون خلیفه بمصر وقتل عبدوس .

و فات امام ابو حفص الکبیر البخاری رحمة الله علیه .

عزیمت مامون خلیفه بغزو روم دیگر بار و لشکرهای اطراف جمع کرد و پسر خود را بطوانه بگذاشت وکارکنان راباو مسمی کرد تا بر سه فرسنگی طوانه قلعه بزرگ بر چهار در بساختند و اسلحه و آلات حرب بسیار در آنجا نهادند ودرآنجا معتمدان نشاندند .

وفات شریح النعمان .

امتحان فرمودن مامون خلیفه قضاة وفقها و بزرگان ممالك خود را وبدین مهم اسحاق بن ابراهیم را بفرستاد که هر که بنفی تشبیه و خلق قرآن نگوید اورا بند کرده پیش او فرستند و درین باب نامه‌های بلیغ نوشت وتهدید و وعید بسیار در آنجا ثبت کرد

سنه ثمان عشر و مائتین ۲۱۸

وفات مامون خلیفه درسابع عشر رجب الاصم بموضع بذندون (۱) که رودی است از زمین روم و در خستگی فرمود که بر این موجب نامه‌ها نوشتند من عبدالله عبدالله مامون امیر المؤمنین عباس بن مامون واسحاق بن ابراهیم و عبدالله بن طاهر بدانند که اگر مارا درین بیماری وفات رسد بعد از من خلیفه برادرم ابواسحاق بن الرشید باشد ومهر کردند وفرستادند وابواسحاق بعمال برین موجب نامه نوشت من ابی اسحاق اخی امیر المؤمنین والخلیفه بعد امیر المؤمنین و ایشانرا بحسن سیرت و تخفیف مؤنت وصیت کرد و ابو اسحاق المعتصم بالله برادر مامون که او را ولی عهد کرده بود بر او نماز کرد و مامون چهل ونه ساله بود ومرقد او را بطرطوس بردند و آنجا دفن کردند و مدت خلافت او بیست وپنج سال وپنج ماه وبیست و دو روز بود واز خلفا کسی که هزار هزار درم بیك کس بخشید او بود واو خلیفه هفتم بود

خلافت المعتصم بالله ابو اسحاق محمد بن هارون الرشید که اورا خلیفه مثمن خواندند بواسطه آنکه بطن هشتم است از امیرالمؤمنین عباس رضی الله عنه وخلیفه هشتم وهشت سال وهشت ماه وهشت روز خلافت کرد ومولد اودر سنه ثمان وسبعین ومایه بود وهشت هزار غلام خرید وعمراو چهل وهشت سال بود وهشت پسر وهشت دختر داشت و اول کسی که ترکان را تربیت کرد او بود وعظیم شجاع ودلاور بود شغب کردن مردم وطلب داشتن عباس بن مامون و معتصم خلیفه فرستاد وعباس بن مامون را آورد و عباس بر معتصم بیعت کرد و بیرون آمد و آواز داد که این چه

۱ـ بفتحتین وسکون نون ... قریه بینها وبین طرسوس یوم من بلاد الثغر مات بها المامون فنقل الی طرسوس ودفن بها ولطرسوس باب یقال له باب بذندون عنده فی وسط السور قبر امیرالمؤمنین المامون عبدالله بن هارون کان خرج غازیا فادرکته وفاته هناك و ذلك فی سنة ۲۱۸ (معجم البلدان)

شفقت بار دست و محبت ناخوش من باعم خود بیعت کردم و خلافت بدو سپردم مردم آرام گرفتند .

فرمودن معتصم خلیفه تا عمارتی کـه مامون در طوانه ساخته بود خـراب کردند وآنچه آنجا نهاده بودند ازآلات حرب نقل کردندوآنچه نقلآن میسر نشد بسوختند و جمعی که آنجا مقیم کرده بودند بگذاشتند تا بخانه‌های خودروند

وزراء المعتصم بالله اول فضل بن مروان بوده واو بسیارمتکبر بود ومحمد بن عبدالملك زیات پیش فضل بن مروان درآمد او را تکریم نکرد وجهت او بر نخاست گفت.

شعر

تفرعنت یافضل بن مروان فاعتبر   وقبلك كان الفضل والفضل والفضل

وپیشتر از وزارت فضل بن مروان فضل برمکی وفضل ربیع وفضل سهل وزیربودند و چون فضل بن مروان را عزل کردند وزارت بمحمد بن عبدالملك زیات مذکور دادند دویم احمد بن عمار سیم محمد بن عبدالملك زیات .

وفات بشر المریسی وهو بشر بن غیاث وهو یقول بخلق القرآن والارحاء وغیرهما من البدع .

درین سال مردم بسیار در مذهب خرمیه در آمدند و اجتماع کرده باهمدان شدند و معتصم اسحـاق بن ابراهیم بن مصعب را بحرب ایشان فرستاد و اسحـاق شصت هزار نفر ازیشان بقتل آورد ودیگران بگریختند و با بلاد روم شدند

دادن ایالت هرات بعبدالله بن محمد المعیدی و در زمان ایالت او در هرات قحطی عظیم شد و او چهار سال در هرات والی بود

سنة تسع عشر و مائتین ۲۱۹

ابتدای عمارت سرمن رآبر دست معتصم خلیفه .

وفات عبدالله بن الزبیر الحمیدی صاحب الشافعی رحمة الله علیه

وفات العالم بالحق عبدالله بن محمد امین بن هارون الرشید که بوقت قتل محمد امین او را زنده در گور کرده بودند وروستائی برو مطلع شده او را بیرون آورد و تااین غایت که نماند مخفی بود خشم گرفتن معتصم با فضل بن مروان که وزیر بود و او را در[1] خانه نشاند

دادن وزارت المعتصم بالله بمحمد بن عبدالملك زیات

درین سال معتصم خلیفه امام احمد بن حنبل را سی و هشت تازیانه بزد که قرآن را مخلوق گوید و نگفت و دستهای بر بسته برهنه او را بر عقابین کشیده بودند در اثناء این حال بند از ارش گشاده شد دو دست از غیب پدید آمد و بندازار او ببست چون این خرق عادت مشاهده کردند او را بگذاشتند

خروج محمد بن القاسم بن محمد بن عمر بن علی بن حسین بن علی المرتضی بطالقان خراسان و از طالقان جمعی بر او گرد آمدند وقایدان عبدالله طاهر با او حرب کردند واو هزیمة شد وچون بنسا رسید عامل نسا او را گرفته با بند پیش عبدالله بن طاهر فرستاد وعبدالله مذکور او را بمعتصم فرستاد معتصم او را حبس کرد واو از حبس بگریخت و هیچ کس از و نشانی نداد .

وفات ابونعیم الفضل بن رکین مولی طلحة بن عبدالله بکوفه

وفات عبدالرحمن بن رجاء البغدادی .

فرستادن المعتصم بالله عجیف بن عنبسه را بحرب زط که در راه بصره قطع طریق میکرد و جمعی بر خود گرد کرده بود وبر آن ناحیت استیلا یافته وعجیف جمعی از ایشان گرفته بقتل آورد وسرهاء ایشان پیش معتصم فرستاد و بازط نه ماه حرب کرد

وفات ابوبکر عبدالله بن زبیر بن عیسی القرشی الاسدی الزبیری المکی

المعروف بالحمیدی بضم الحاء رجل مع الشافعی من مکه الی مصر ویلزمه حتی مات فرفع الی مکه یفتی الی ان توفی بها کذا ذکره البخاری فی تاریخه

سنه عشرین وماتین ۲۲۰

وفات الجواد امام محمد التقی بن امام علی الرضاء بن امام موسی الکاظم بن امام جعفر الصادق بن محمد الباقر بن امام زین العابدین علی بن امیر المؤمنین حسین بن علی المرتضی رضوان الله علیهم روز سه‌شنبه سیم رجب الاصم (۱) ببغداد مدفونا بمحله کرخ عند موسی الکاظم مدت عمر او بیست و پنج سال و سه ماه بود و او داماد مامون خلیفه بود.

وفات عثمان بن المسلم ابو عثمان الصفار البصری ببغداد وهو من مشایخ البخاری وله خمس و ثمانون سنه.

وفات عفان بن مسلمه الفقیه - وفات ابومصعب مطرف بن یسار الاصم.

وفات ابوعیسی خلاد بن خلید الکوفی القاری.

حرب بغاء الکبیر با بابك خرمدین بناحیت هشتاد سر وهزیمت بغاء الکبیر و تاراج لشکر او وقیل سنه احدی و عشرین و ماتین.

آوردن عجیف زط را با بیست وهفت هزارهزار از زنان و مردان و کودکان و ایشان‌را در کشتیها نشانده ببغداد آوردند و معتصم خلیفه در کشتی که آنرا زو میگفتند نشست و زط واصحاب او بر خلیفه بگذشتند وایشان را سه روز در کشتی موقوف کردند بعدازآن ببشر بن السمیدع سپردند تا بروم برد وچون بروم رسیدند رومیان برایشان غارت کردند و تمامت را بکشتند چنانك یك تن ازیشان خلاص نشد

وفات شیخ ابوالفتح الموصلی وهو ابو الفتح بن سعید الموصلی وهو ابو

۱- روایت معروف تردد وفات امام جواد روز آخر ذیقعده است

محمد وقیل ابو نصر ویعرف بفتح الکاری نسبة له الی القریة الکار وهی قریة علی شاطی دجلة الشرقی .

سنه احدی وعشرین ومائتین ۲۲۱

فرستادن المعتصم بالله حیدر بن کاوس المعروف بافشین را بحرب بابک خرم‌دین مباحی در جمادی الاخره و حرب افشین با بابک در برزند و هزیمت بابک مذکور .

وفات عبدالله بن مسلمة بن قعنب الحارثی صاحب امام مالک .

وفات احمد بن محرز قاضی القیروان و او از علماء عامل زاهد بود .

وفات آدم بن ابی ایاس العسقلانی وهو من مشایخ البخاری فی صحیحه

وفات عیسی بن ابان بن صدقه ابوموسی قاضی البصره وهو من اصحاب محمد بن حسن الشیبانی صاحب ابی حنیفه .

سنه اثنتین وعشرین ومائتین ۲۲۲

فرستادن معتصم خلیفه جعفر بن دینار الخیاط را بمدد افشین و ایتاخ را باسی هزار هزار درم جهت ارزاق لشکر بفرستاد و چون بافشین رسیدند ایتاخ مال بدیشان داد و مراجعت نمود و جعفر بن دینار به برزند با افشین حیدر بن الکاوس مقام کرد و مدینه بذ (۱) را بگشادند و آن شهر را غارت کردند و بابک خرمی بگریخت و بقلعه سهل بن سنباط رفت .

سهل بن سنباط بافشین پیغام کرد که بابک پیش من است کس بفرستید تا او را بفرستم افشین جمعی را پیش سهل بن سنباط فرستاد و او بابک را برسم

۱ـ بذ بتشدید ذال المعجمه شهری است بین آذربایجان و اران که محل خروج بابک خرمی بوده است در ایام معتصم (معجم البلدان)

شکار بیرون آورد تا کسان افشین او را در شکار بگرفتند و بند کرده پیش افشین بردند .

باز داشتن معتصم عباس بن مامون را و بفرمود تا بر او لعنت کردند بواسطه آنکه خود را خلع کرده بود و بازازآن بگشت وجمعی را آورده بر خلافت خود و خلع معتصم بیعت گرفته .

گرفتن لشکریان افشین عبدالله برادر بابك را .

ولادت ابن درید و هو ابوالحسن الدریدی به بصره .

دادن ایالت هرات با براهیم بن الحصین بحکم عبدالله بن طاهر و ترجمه حکم او این بود .

اما بعد :

بدانید که ولایت‌را دوام نباشد واگر دوام بودی بهیچکس نرسیدی پس چون چنین‌است آنچه در دست‌تست ازکارمسلمانان بابراهیم الحصین تسلیم کن :

درین سال در آسمان‌ستاره بزرك دم دراز پیدا شد در جانب‌مشرق که هرگز کسی‌چنان ندیده بود (۱)

سنة ثلث و عشرين و مائتين ۲۲۳

ولادت عبدالله بن عبدالله بن طاهر بن حسین مصعب .

آوردن افشین - حیدر بن الکاووس (۲) بابك خرم دین و برادر او عبدالله راپیش معتصم‌خلیفه و معتصم بفرمود تا بابك‌را برفیل نشانده در میدان بگردانیدند تامردم اورا بدیدند .

بعدازآن معتصم در سرّ من‌رآ بفرمود - نود - که‌سیاف بابك بود ومسلمانانرا

۱- این خبر ستاره از نسخه پ ساقط است

۲- در نسخه پ عبارت این‌است : آوردن حیدر بن‌الکاووس المعروف بافشین . . .

او میکشت بیاوردند و ـ نودرا بفرمود تا اول دستها و پاهای بابک ببرید و شکمش بشکافت و سرش ببرید و جثهٔ او را در سامره بردار کردند و سر او را در جسر بیاویختند و عبدالله برادر او را ببغداد هم برین منوال قتل کردند و جثهٔ او را بردار کردند و خلیفه بفرمود تا جهة سهل بن سنباط هزار هزار درم و کمری مرصع بجواهر الوان و تاجی فرستادند و افشین را تاج دادند و دو وشاح مکلل در بر او افکندند و ده بار هزار هزار درم انعام کردند و لشکریان او را ده بار هزار هزار درم برسم صله انعام فرمود .

(قتل عباس بن مامون و امرای او و جمعی کثیر که با او بیعت کرده بودند بر قصد معتصم و اسامی امراء او که بقتل رسیدند برین موجب است : وهُم: شاه بن سهل ، عمر فرخا ، عجیف بن عنبسه ، احمد بن الخلیل و دیگر امرا و اعیان و مردم که در بیعت ایشان بودند بقتل آمدند که شرح آن بسیار است .

از جمله دو کس خلاص شدند یکی حارث سمرقندی که این صورت او ظاهر کرد و دیگری هرثمة بن النضر الختلی که اورا افشین ـ حیدر بن الکاووس التماس کرد و او را در دینور حکومت داد .

وفات عمرو بن مرزوق الباهان ـ وفات جماعه محدثان وهم .

ابو نعمان حازم بن محمد بن فضل السدوسی ، ابو ایوب سلیمان بن جریر الراسبی الازدی البصری . سعید بن الحکم بن ابی مریم البصری ، محمد بن عبدالله العرابی .

آمدن توفیل بن میخائیل ملك الروم به ـ زبطره ـ واز انجا به ـ ملطیه ـ و بچند حصن دیگر واز ایشان اسیر بسیار گرفت و آنچه مردان بودند بعضی را چشم بکندند و بعضی را گوش و بینی ببرید و بعضی را بکشت و زنان و فرزندان ایشانرا برده کرد و مراجعت نمود .

و سبب آمدن توفیل آن بود که بابك خرمی بدو نامه نوشته بود که تمام لشکر خود را خلیفه بحرب من فرستاده و مملکت خالی است اگر او قصد مملکت خلیفه خواهد کرد بهتر ازاین محل نخواهد یافت

چون معتصم از کار بابك خرمی دل فارغ کرد برقصد مملکت روم برشکلی وهیئتی که هیچ خلیفه نرفته بود از بسیاری سلاح وعدت وآلت وآلات نفط و آتش و غیر ذلك. و از ـ طرطوس ـ و ـ انقره ـ گذشته افشین (حیدر بن کاووس) که چند منزل در پیش لشکر بود به ـ ارمیناق نزول کرد و در لامس (نام موضعی) ملك الروم لشکر گاه زده بود. خبر افشین بدو رسید. در ساعت او روق خود بیکی از اقرباء خود سپرده متوجه افشین شد و لشکر افشین را بشکست و پیادگان اورا بقتل آورد و بتاراج مشغول شدند افشین مراجعت نموده عطفهٔ کرد (۱) و ملك الروم را بگریزانیدند.

و چون ملك الروم باوروق خود پیوست مردم خود را متفرق دید. شخصی را که بر سر لشکر گذاشته بود بقتل آورد و مراجعت نمود.

چون این خبر بمعتصم رسید شادمان شد و لشکر خود را بسه قسم کرده متوجه عموریه شد و در عموریه بیکدیگر ملحق شدند ومحاصرهٔ عموریه نمودند و عموریه را بگشادند.

گرفتاری ناطس که از قبل ملك الروم والی آنجا بود. و اسیر و برده گرفتن مردم عموریه و فروختن ایشان:

وفات سلیمان الشاد کونی وعلی المدنی که از نقلهٔ اخبار و عظماء اصحاب حدیث بودند

۱ـ منظور این است که مجددا بر گشت و حمله نمود عطف یعنی بر گشت و عطف علیه یعنی حمله نمود بر او ولیکن عطفه بصورت مصدری با این معنی در قاموس ومنتهی الارب و المنجد و فرنودسار وغیره دیده نشد.

سنه اربع وعشرین وماتین ۲۲۴

وفات ابراهیم بن المهدی ببغداد و او یکسال و یازده ماه و دوازده روز خلافت کرده بود. بزمانی که مامون را در بغداد خلع کرده بودند و معتصم خلیفه بر او نماز کرد.

وفات ابوعبید القاسم السلام.

مخالفت کردن مازیار بن قارن بن ونداهرمز که ملك طبرستان بود بامعتصم خلیفه و گرفتاری او بر دست عبدالله بن طاهر ذوالیمینین.

عاصی شدن منکجور اسروشنی که قرابت افشین حیدر بن کاووس بود بآذربایجان و فرستادن لشکر بحرب او و گرفتاری منکجور مذکور.

ولادت محمد بن جریر الطبری المورخ صاحب تاریخ الطبری.

سنه خمس و عشرین وماتین ۲۲۵

گشادن المعتصم بالله خلیفه قسطنطنیه را بر اسبان ابلق وخلاص عورتی مسلمان که او را اسیر کرده بودند و کفار با او ظلم و تعدی می‌نمودند. و گفته بودند خلیفه را بگوی که او و لشکر او بر اسبان ابلق نشینند و بیایند و ترا خلاص دهند. و چون این خبر بخلیفه رسید در حال برفت.

سوختن غنّام مرتد را بحکم خلیفه.

تربیت فرمودن معتصم خلیفه - اشناس - را که او را بر کرسی نشاند و تاج و وشاح داد.

وفات علی بن محمد بن عبدالله المداینی - ابوالحسن - وله ثلث وتسعون سنه وله کتب فی المغازی و ایام العرب وکان بصریّا فاقام بالمداین فنسب الیها.

درین سال مازیار بن قارن بن ونداهرمز را بسامره آوردند و بر پیل نشانده بگردانیدند و معتصم خلیفه بفرمود تا مازیار و افشین حیدر بن کاووس را باهم بنشاندند و مکتوبات که افشین بمازیار ومنکجور اسروشنی نوشته بود ایشانرا بر عصیان اغرا کرده مواجهه کردند و معتصم بفرمود تا مازیار را چهار صد چوب بزدند و او آب طلبید. آبش ندادند تا بمرد.

باز داشتن حیدر بن کاوس المعروف بافشین و جمعی را بر او اغرا کردند تا روشن کردند که او گبر است و ختنه ندارد.

گرفتن حسن بن افشین و او را نیز بند کردند و بحبس فرستادند.

خروج ابو حرب برقعی.

وفات شیخ ابوتراب عسکر بن محمد بن حصین النخشبی رحمة الله علیه وقیل سنه خمس و اربعین و مائتین.

گفت: مدت بیست سال است از هیچکس چیزی نگرفتم و بهیچکس چیزی ندادم. گفتند چگونه؟

گفت: اگر میگرفتم ازو میگرفتم و اگر میدادم بدو میدادم.

گفت: توکل آن است که خود را در دریای عبودیت افکنی و دل درخدای تعالی بسته داری اگر دهد شکر کنی و اگر باز گیرد صبر کنی.

گفت: حقیقت غنا آن است که مستغنی باشی از هر که مثل تست و حقیقت فقر آن است که محتاج نباشی بهر که مثل تست.

نقلست که از ابو تراب پرسیدند که ترا هیچ حاجتی هست گفت مرا بتو و مثل تو هیچ حاجت نباشد از آنکه مرا بخدای تعالی هیچ حاجت نیست یعنی در مقام رضایم راضی راباحاجت چکار.

گفت: فقیر آن بود که قوت او آن است که بیابد و لباس او آنکه عورت پوشد و مسکن او آنکه در انجا بباشد.

او در بادیه باسباع انس گرفته بود و صحبت حاتم الاصم در یافته و با ابو حاتم البصری صحبت داشته.

ابوالعباس سیاری گفت با ابوتراب در بادیه بودیم یکی از اصحاب گفت تشنه‌ام ابو تراب پای در زمین زد چشمه آب پدید آمد. درویش گفت مرا آرزوست که این آب بقدح خورم. دست بر زمین زد و قدحی آبگینه سفید بوی داد و آن قدح تا مکه باما بود:

پس با من گفت اصحاب تو چگویند درین کار که خدای تعالی با اولیای خویش میکند از کرامات. گفتم - هیچکس ندیدم که بدین ایمان دارد مگر اندکی - شیخ ابوتراب گفت هر که بدین ایمان ندارد کافر گردد.

آمدن شجاع بن صبیح الابرسی بایالت هرات و او دو سال و دو ماه والی بود او را عزل کرده بند کردند و بر او اصحاب او استخفافها کردند.

سنه ست وعشرین ومائتین ۲۲۶

فرستادن المعتصم بالله سپاه بحرب ابو حرب برقعی وهزیمة ابو حرب مذکور و گفته‌اند که ابو حرب مذکور گرفتار شد بر دست رجا نام و او را پیش خلیفه برد و واسطهٔ خروج ابو حرب مذکور آن بود که یکی از لشکریان بخانه او در می آمده خواهر یا عورت او مانع شده چه ابو حرب مذکور در خانه نبوده چون ابو حرب بیامد آن عورت ازلشگری شکایت کرد و دست خود که بدان تازیانه رسیده بود بدو نمود برقعی بر بست و برفت ولشکری را بقتل آورد و خود بکوه رفت وبا هر کس که ملاقات کردی او را بخود خواندی تا جمعی را بر خود راست کرد

قتل افشین حیدر بن کاووس بحکم المعتصم بالله و گویند که او در حبس بمرد و خلیفه فرمود که او را بپسرش نمودند و پسرش ریش خود بکند و بسیاری

بگریست و افشین را بباب عامه بیاویختند تا مردم او را بدیدند و بعداز آن او را بسوختند و خاکستر او در دجله ریختند وچون متاع او احتیاط کردند بت در میان آن یافتند و او راختنه نکرده بودند و درمیان متاع او کتابهای صنم پرستان یافتند

وفات محمد بن عبدالله بن طاهر ذوالیمینین و معتصم خلیفه بر او نماز کرد

وفات ابوالهیثم الرازی النحوی

نقل فرمودن المعتصم بالله از بغداد بسرمن رآ بواسطهٔ آنك غلامان ونوکران او زحمت مردم بغداد میدادند مردم بفغان آمدند جهت تخفیف زحمت بغدادیان بدانجا فرمود.

وفات ابو دلف القاسم بن عیسی العجلی

وفات قالون عیسی بن مینا المدنی القاری .

سنه سبع و عشرین و ماتین ۲۲۷

وفات معتصم بالله ابو اسحاق محمد بن هارون الرشید بن محمد المهدی بن عبدالله المنصور بن محمد بن علی بن عبدالله بن العباس و قیل سنه ثمان و عشرین و ماتین و مدت خلافت او هشت سال و هشت ماه و هشت روز بود و او خلیفه هشتم بود و چهل وهشت سال عمر داشت وهشت پسر و هشت دختر ازو ماندند

جلوس الواثق بالله ابوجعفر هارون بن المعتصم بالله محمد بن هارون الرشید خلیفهٔ نهم

وفات عبدالرحمن بن عبیدالله بن محمد بن حفص بن عمر بن موسی بن عبیدالله بن معمر التیمی المعروف بابن عایشه البصری و انما قیل لابن عایشه بنت طلحه وتوفی ابوه عبیدالله بعده بسنة

وفات ابراهیم بن بشار المیعادی الرمادی

وفات ابو الهذیل المتکلم

وفات ابو الولید هشام بن عبدالملک الطیالسي و او نود و سه ساله بود

وفات ابو عبدالله اسماعیل بن ابو أویس المالکی

وفات عبدالله بن عبدالوهاب الحجتی - وفات احمد بن عبدالله بن یونس

رسیدن ایالت هرات بعباس بن عبدالله بن طاهر

سنه ثمان و عشرین و مائتین ۲۲۸

خروج قوم بنی‌سلیم بر حاج وآمدن ابو الوفا بوفاء الکبیر که غلام المعتصم بالله بود و با بنی سلیم حرب کرد وقتل وپراکندگی قوم بنی سلیم

رفتن بغاء الکبیر بحج و حج گزارده مراجعت کرد

وفات عبدالملک بن عبدالعزیز ابونصر التمار الزاهد وکان عمره احدی وتسعین سنه

خروج احمد بن نصر بن مالک بن الهیثم الخزاعی الخارجی

سنه تسع و عشرین و مائتین ۲۲۹

گرفتن ابراهیم امیر بغداد احمد بن نصر بن مالک بن الهیثم الخزاعی را و پیش الواثق بالله فرستاد و او بدست خود احمد بن نصر مذکور را بکشت بدان واسطه که بر او خروج کرده بود و نیز گفته‌اند خارجی بود و گفته‌اند که بخلق قرآن قایل نبود.

وفات ابو محمد خلف بن هشام الکوفی از قراء ببغداد

باز داشتن الواثق بالله دبیران خود را وازیشان بر این موجب وجه ستانید از سلیمان بن وهب که وزیر ایتاخ بود چهار صد هزار دینار بستد و از احمد بن اسرائیل هشتاد هزار دینار بعد از آن که اورا هرروز ده تازیانه میزد تا هزار تازیانه بزد واز احمد بن الخضیب و دبیران او هزار هزار دینار بستد و از ابراهیم بن ریاح و دبیران او صدهزار دینار واز نجاح شصت هزار دینار وازحسن بن‌وهب و بوالوزیر دویست هزار دینارو این بیرون مبلغی است که از عمال گرفتند

دادن الواثق بالله وزارت بمحمد بن عبدالملک زیات واو احمد بن ابی‌داوود

و دیگر اُصحاب مظالم را بگرفت

وفات خلف بن هشام البزار المقری فی‌جمادی الاولی البزار بالزاء المعجمه والراء المهمله.

سنهٔ ثلاثین و ماتین ۲۳۰

وفات ابوالعباس عبدالله بن طاهر ذوالیمینین بخراسان که حاکم خراسان وسواد عراق وشرطه و ری و طبرستان و کرمان و هرچه بدین ولایات مضاف بود او داشت:

جلوس پسر او طاهر بن عبدالله بن طاهر برجای پدر خود بحکم‌الواثق‌بالله

وفات شیخ ابو الحسین احمد بن ابی میمون الخواری من اهل الدمشق مرید شیخ سلیمان الدارانی.

نقلست که‌میان سلیمان الدارانی واحمد خواری عهدی بود که احمدبهیچ چیز او را مخالفت نکند یك روز سلیمان در حال بود احمد گفت تنور تافته است چه میفرمائی جواب نداد باز گفت هم جواب‌نداد بارسیوم گفت برو و درآنجانشین احمد برفت و در تنورنشست چون سلیمان از حال بازآمد احمد را طلب کرد گفتند نمیدانیم که کجاست گفت در تنور طلب کنید که او بامن عهد دارد که خلاف نکند چون نگاه کردند در تنور بود که موئی از ونسوخته بود

گفت هر که بدنیا نظر کند بدوستی وارادت حق تعالی نور فقر و زهد از دل‌او بیرون کند.

گفت هر که عاقلتر بود بخدای عارفتر بود و هر که عارفتر بود زود تر بمنزل‌رسد.

درین‌سال والی هرات جبرئیل بن عبدالله بود و او را دردیه باشان‌خطه‌ایست

و از وی فرزندان‌اند:

وفات علی بن الجعد ابو الجوهری وکان عمره ستاً وتسعین سنه وهو من مشایخ البخاری وکان شیعیاً.

سنه احدی وثلاثین ومائتین ۲۳۱

حبس امام احمد بن محمد بن حنبل و عباس بن مسلویه همدانی که الواثق بالله فرمود که قرآن مخلوق گویند و نگفتند وبدین واسطه چهاردندان عباس بن مسلویه‌را کندند.

وفات حسن بن حسین بن مصعب برادر طاهر ذوالیمینین بطبرستان فی رمضان

وفات أبی عبدالله النحوی الاعرابی الراویه سن او هشتاد سال بود

وفات واصل بن عطا ویکنی ابی حذیفه شیخ و مقدم معتزله که گفت فاسق از اهل ملت نه مؤمن است ونه کافر:

درین سال میان مسلمانان و رومیان مفادات تمام واقع شد و یك مسلمان که در دست رومیان اسیر بود میدادند ویك اسیر رومی باز میگرفتند و اسیران مسلمان بیشتر ازاسیران رومی بودند بعضی از اسیران مسلمانان در دست رومیان ماندند الواثق بالله فرمود که ایشان را باز خریدند در بغداد و خلاص فرمود

سنه اثنتین وثلاثین و مائتین ۲۳۲

ولادت امام حسن العسکری بن امام علی النقی بن امام الجواد محمد التقی بن امام علی الرضاء بن امام موسی الکاظم بن امام جعفر الصادق بن امام محمد الباقر بن امام زین العابدین علی بن امیر المؤمنین حسین بن علی المرتضی رضی الله عنهم فی عاشر ربیع الثانی بسر من رآ

وفات الواثق بالله أبو جعفر هارون بن المعتصم بالله محمد بن هارون الرشید در آخر ذیحجه بسامره بعلت استسقا عمر او سی وشش سال بود و مدت خلافت او پنج سال و نه ماه و سیزده روز و او نهم خلفاء بنی العباس بود :

جلوس المتوکل علی الله جعفر بن المعتصم بالله محمدبن هارون الرشید بن محمدبن عبدالله بن محمدبن علی بن عبدالله بن عباس

وفات ابو یعقوب یوسف بن یحیی القرشی النویطی من نویط وهی قریة من صعید مصر الادنی وکان خلیفة الشافعی فی حلقته بعده و قال الشافعی لیس احد احق بمجلسی من ابی یعقوب ولیس احد من اصحابی اعلم منه وکان کثیر الصیام و القراءة و اعمال الخیر کان ابن ابی اللیث الحنفی قاضی مصر یحسده فسعی به الی الواثق بالله ایام المحنة بالقول بخلق القرآن فامر بحمله الی بغداد مع جماعة آخرین من العلماء فحمل الیها علی بغل مغلولا مقیداً مسلسلا فی اربعین رطلا من حدید و از یدمنه القول بذلک فامتنع فجلس ببغداد علی تلک الحالة الی ان مات .

وفات یحیی بن معین المحدث .

سوختن محمد بن عبدالملک زیات وزیر رادرتنور آهنین که در ایام المعتصم بالله جهت هلاک مردم ساخته بود و اموال او پاتصرف کرفت .

حرب بغاء الکبیر با بنی نمیر وبنی نمیر بغاء الکبیر را بشکستند وهزیمت شد بغاودیست مرد نگاه داشته بود که از عقب برسند دویست مرد رسیدند و بنی نمیر چون مددرسیدن بوقا و مراجعت او مشاهده کردند روی بگریز نهادند و بغا قرب هزار و پانصد کس از بنی نمیر قتل کرد و بعضی ازیشان با خود ببصره آورد .

وفات ابوالرجا احمدبن ابوالولید محمدالهروی الحنفی از شاگردان امام احمدبن حنبل و او از مشایخ بخاری است وسی هزار مردم بروی نماز کردند المعروف بخواجه احمد ابوالولید روز چهار شنبه بار اوست و اهالی هرات هر چهار شنبه بزیارت او روند .

سنه ثلاث و ثلاثین و ماتین ۲۳۳

وفات امام احمد بن محمد بن حنبل بن هلال بن ادریس بن اسد بن عبد الله بن حیان بن عبدالله بن انس بن عوف بن قاسط بن مازن بن شیبان بن ذهل بن ثعلبة بن عکابة بن صعب از بنی ربیعه که او را حبس کرده بودند که قرآن را مخلوق گوید و نگفت و هم در حبس وفات او وقیل فی ربیع الاول سنه احدی و اربعین وماتین.

نقلست که امام را میبردند پیش خلیفه که قرآن را مخلوق گوید چون بدر سرای خلیفه رسید سرهنگی پیش او آمد و گفت یا امام مسلمانان مردانه باشی که من دزدی کرده بودم مرا پانصد چوب بزدند اقرار نکردم و خلاص شدم تو خود بر حقی امام گفت مرا آن سخن مددی تمام شد و چون قرآن مخلوق نگفت او را بر عقابین کشیدند و تازیانه میزدند و اورا برهنه کرده بودند درین حال بندازارش گشاده شد از غیب دو دست پیدا شد و بندازارش ببست چون این خرق عادت مشاهده کردند او را ترک کرده بحبس فرستادند و هم ازین زخم وفات کرد

نقلست که در آخر عمر از و سؤال کردند که چه گوئی در حق آن قوم که ترا بزدند گفت ایشان پنداشتند که من بر باطلم و ایشان برحق از برای خدا مرا میزدند بمجرد آن قصور بقیامت با ایشان هیچ خصومت ندارم.

نقلست که جوانی مادری داشت زمن (۱) شده باپسر گفت ای فرزند اگر میخواهی که ترا بحل کنم و از تو خشنود شوم پیش احمد حنبل شو و بگو تا مرا دعا کند باشد که حق تعالی مرا ازین رنج خلاص دهد آن جوان بدر خانه احمد آمد و آواز داد گفت کیست گفت محتاج است احمد گفت چه میخواهی جوان حال بگفت برخاست و طهارت کرد و بنماز مشغول شد خادمهٔ بیامد و گفت

۱ــ زمن بفتح اول و کسر ثانی از ماده مزمن یعنی بیماری طولانی داشته و زمین گیر شده

تو برو که امام بکار تو مشغول است جوان باز گشت چون بدر خـانه رسید و در بزد مادر او آمد ودر باز کردصحت یافته بود .

بیرون آوردن المتوکل علی الله عبـاس بن مسلمویه را از حبس که او نیز قرآن را مخلوق نگفت و بدین جهت چهار دندان او را کنده و حبس کرده بودند

وفات قاضی محمد سماعه صاحب امـام محمد بن حسن الشیبانی و او صد ساله بود .

آمدن امیر عباس بن عبدالله بایالت هرات .

مفلوج شدن اباعبدالله قـاضی احمد بن ابی‌دواد القـاضی ببغداد فی جمـادی الاخره .

وفات یحیی بن‌معین البغدادی فی‌المدینه وهو صاحب الجرح والتعدیل مولده سنه ثمان و خمسین و مائه .

سنۀ اربع وثلاثین وماتین ۲۳۴

وفات سلطان العارفین سلطان بایزید بسطامی قدس الله سره العـزیز وقیل سنه احدی و ستین و ماتین و قیل سنه‌احدی وثمانین وماتین وقیل سنه اربع وماتین وهو ابو یزید طیفور بن عیسی بن‌سروشان بن موبد البسطامی عمر او صد و سه‌سال بود و جد او مجوسی بود محمدبن علی السعلوکی در کتاب‌نور آورده که ابو یزید چهارند اول سلطان العارفین ابویزید طیفوربن‌عیسی بن سروشان که‌سروشان‌مذکور والی قومس بود دوم القاضی ابو یزید طیفوربن ابی‌موسی یعقوب‌بن‌آدم‌بن‌عیسی بن سروشان سیم ابو یزید طیفور بن علی بن‌آدم بن عیسی بن سروشان چهارم از قبیله دیگر ابو یزید طیفور بن حسن بن عامر البسطامی رحمة الله علیهم و نیز گفته‌اند که ولادت سلطان العارفین ابو یزید قدس‌الله سره در سنه احدی و ثلاثین ومائه در

بسطام بود و وفات او در سنه اربع و ماتین بود و هفتاد و سه سال بزیست .

در خبرست که بایزید قدس سره صد و سیزده پیر را خدمت کرد آخر ایشان امام جعفر صادق بود (ع) و رضی الله عنه که جهت او سقائی کردی روزی صادق او را گفت آن کتاب از طاق فرو گیر گفت کدام طاق صادق گفت مدتیست که درین خانهٔ طاق ندیدهٔ گفت که من بنظاره نیامده‌ام مرا باطاق چه کار امام گفت ببسطام رو که که کارتو تمام شد بعضی نقل میکنند که سلطان العارفین را با امام ملاقات صوری دست نداد چه ولادت سلطان العارفین ابو یزید در سنه احدی و ثلاثین و مائه بود و وفات امام جعفر الصادق در سنه ثمان و اربعین و مائه و او در زمان وفات امام هفده ساله بوده باشد و بعضی گفته‌اند که بتحقیق پیوسته که در وقت وفات امام سلطان العارفین بایزید سیزده ساله بوده اما امام الهمام قدوة المشایخ خواجه محمد پارسا قدس الله سره در رساله قدسیه آورده که بنقل صحیح ثابت شده که ولادت سلطان العارفین بعد از وفات امام جعفر الصادق است رضی الله عنهما و ابو یزید تربیت از روحانیت امام جعفر الصادق یافته .

نقلست که در همسایگی سلطان العارفین گبری بود کودکی داشت شب این کودك میگریست که چراغ نداشتند بایزید برخاست و چراغ بدست گرفت و بخانه ایشان آورد کودك خاموش شد گفتند چون روشنائی با یزید در آمد دریغ بود که ما باسر تاریکی خود بازشویم در حال مسلمان شدند .

نقلست که جمعی بیامدند که ای شیخ باران نمیاید و بیم قحط است شیخ سر فرو برد و سر بر آورد و گفت هلا ناودانها راست کنید که باران آمد در حال باران گرفت چنانك یك شبانروز برداشت .

نقلست که سلطان العارفین بامامی اقتدا کرد چون سلام داد امام از شیخ سؤال کرد که باید که بدانم که تو کسبی نمیکنی وچیزی نداری چیزی از کجا

میخوری سلطان بایزید گفت باش تا این نماز که از پس تو گزاردم قضا کنم گفت چرا گفت امامی که اورازق را نداند از پس او نماز روا نبود .

نقلست که وقتی در روم لشکر اسلام ضعیف شدند ونزدیك بود که شکسته شوند آوازی شنیدند که یا بایزید در یاب درحال از جانب خراسان آتشی بیامد چنانك هراسی در لشکر کفار افتاد و هزیمت شدند و لشکر اسلام نصرت یافتند

نقلست که کسی گوش میداشت تا سحرگاه که ببیند که بایزید چکند یکبار گفت الله و بیفتاد و خون از وی روان شد گفتند این چه حالت بود گفت ندا آمد که تو کیستی که حدیث ما کنی .

نقلست که سلطان العارفین را بخواب دیدند گفتند تصوف چیست گفت در آسایش برخود بستن و در پس زانوی محنت نشستن .

نقلست که سلطان طریقة ابو سعید ابو الخیر بزیارت سلطان العارفین ابو یزید آمد ساعتی بایستاد چون باز می گشت گفت این جاییست که هر که درعالم چیزی گم کرده باشد اینجا باز تواند یافت .

گریختن محمد بن البغیث از حبس خلیفه که از آذربایجان او را اسیر کرده آورده بودند و حبس کرده و محمد مذکور را در آذربایجان دو قلعه در تصرف کسان او مانده بود که یکی را شاها و دیگری را یکدر و شاها در میان بحیره ایست که طول این بحیره بیست فرسنك است و یکدر در بیرون بحیره است و والی آذربایجان درین وقت محمدبن حاتم بن هرثمه بوده است والمتوکل علی الله جمعی را با لشکری بحرب محمد بن البغیث فرستاد و بآخر بغاء شرابی را نیز بفرستاد و قلعهٔ مرند بگشادند و محمد مذکور گرفتار شد و او را پیش المتوکل علی الله فرستادند اورا حکم قتل کرد واورا معتز التماس کرد بدو بخشیدند .

وفات ابن مقلاص وهو ابو علی عبدالعزیز بن عمران بن ایوب بن مقلاص الخزاعی مولاهم المصری قال ابن یونس فی تاریخ المصریین کان فقیهاً زاهداً فاضلاً ثقة فی شهر ربیع الاول .

وفات ابو بکر شیبه ـ **وفات** یحیی بن ایوب ـ **وفات** علی بن جعفر المقری

حج کردن ایتاخ و حکم شدن از خلیفه که والی مکه و مدینه باشد .

دادن المتوکل علی الله راه حجابت که پیشتر ایتاخ داشت بوصیف .

وفات ابو ایوب سلیمان بن داوود بن بشر المقری البصری المعروف بالشاذکونی مات باصفهان .

وفات ابو خثیمه زهیر بن حرب فی شعبان وکان حافظاً للحدیث .

وفات احمد بن اسماعیل الطالقانی .

وفات جعفر بن مبشر بن احمد بن محمد الثقفی المتکلم احد ایمة المعتزله البغدادیین وله مقالة ینفرد بها .

سنه خمس و ثلاثین و مائتین ۲۳۵

ولی عهد کردن المتوکل علی الله پسران خود را اول المنتصر بالله دوم المعتز بالله سیم المؤید بالله .

قتل محمود بن فرج نیشابوری بظاهر سامره که دعوی نبوت کرده بود و با بیست و هفت کس بیعت کرده او را گرفته پیش متوکل آوردند فرمود که او را زدند تا هلاک شد و اصحاب او را حبس کردند تا توبه کردند و خلاص شدند .

عزل کردن المتوکل علی الله قاضی احمد بن ابی دواد و پسرش ابو الولید محمد بن احمد بن ابی دواد را از قضاء بغداد و از ابو الولید مذکور صد و بیست هزار دینار زر وجوهری که قیمت آن چهل هزار دینار بود بستد .

دادن قضاء ممالك خود المتوکل علی الله بابو احمد یحیی بن اکثم و اورا قاضی القضاة گردانید .

مراجعت ایتاخ از حکومت مکه ومدینه مبارك و چون بدار الخلافه رسید او را بحکم متوکل قتل کردند و دو پسر او منصور و مظفررا محبوس کردند و تا متوکل زنده بود در حبس بودند و چون منتصر خلیفه شد ایشان را اطلاق کرد .

وفات اسماعیل بن علیه المحدث .

وفات اسحاق بن ابراهیم بن حسن بن حسین بن مصعب برادر زادهٔ طاهر ذوالیمینین و او صاحب شرطهٔ بغداد بود در زمان مامون و معتصم و واثق ومتوکل و دروفات او متوکل جزع بسیار نمود .

وفات اسحاق بن ابراهیم الموصلی صاحب الالحان و الغناء وکان فیه علم و ادب و له شعر جید .

وفات حسن بن سهل الملقب بذی الریاستین لانه کان صاحب السیف و القلم وکان وزیر المامون و صاحب جیشه وقیل سنه ست و ثلاثین وماتین و مامون خلیفه دختر او را بخواست و او برادر فضل بن سهل بود که وزیر مامون خلیفه بود ووزارت ازو بحسن مذکور منتقل شد

درین سال المتوکل علی الله ترسایان و اهل ذمت را الزام کرد تازنار بر بندند و ایشان را از کمر بستن منع فرمود وفرمود که رکابهای اسبان ایشان چوبین کنند و دو گوی بر پس زین بندند و کلاه بر گونهٔ دیگر بر سر نهند و زنان ایشان زی خویش بگردانند و ممالیك ایشان را هم چنین فرمود تا مردم ایشان‌را بشناسند و فرمود که چون بحمام روند زنگ بر خود بندند و بفرمود تا ازمنازل و خانه‌های ایشان ده یکی بگیرند اگر جایی فراخ باشد آنجا مسجدی بنا کنند و اگر تنگ باشد بکوبند و فضا بگذارند و بفرمود تا از چوب صورتهای دیوان

بکنند و بمسمار بردر سرایهای ایشان دوزند تا میان منزل ایشان و منزل مسلمانان فرقی باشد و نهی فرمود که ایشان را شغل دیوانی فرمایند و ایشان مرجع مردم باشند بچگان ایشان را بمکتب نگذارند و همچنین بتمام ممالك نوشتند که درهر جا ذمی باشد همچنین کنند.

سنه ست وثلاثین ومائتین ۲۳۶

خراب کردن المتوکل علی الله قبر منور و مرقد معطر و مشهد معنبر امیرالمؤمنین حسین رضی الله عنه و نا پدید کردن وآب در آن زمین انداختن و منازل و مساکن مجاوران و غیر ذالك که در حوالی مرقد بود نیز خراب کردند و مردم را از زیارت منع کردند و باز داشتند و در موضع قبر منور آن حضرت حرث وزرع کردند.

وفات مصعب بن عبدالله بن مصعب بن ثابت بن عبدالله بن الزبیر بن العوام.

وفات جریر بن شریح القفّال.

و جاهت یافتن فتح بن خاقان پیش المتوکل علی الله و اعمال بزرك بدو مفوض شد از جمله مقرر شد که اخبار خاصه و عامه او بخلیفه رساند.

وفات ابو سعید بن محمد که والی آذربایجان بود که یك پای موزه در پای کرد ودیگری خواست که در پای کند بفجاءِ بمرد

مقرر فرمودن المتوکل علی الله پسر او یوسف بن ابوسعید بن محمد را بر جای پدر او بحکومت آذربایجان.

وفات جعفر بن حرب الهمدانی احدایمة المعتزله البغداد یین و اخذالکلام عن ابی هذیل العلاف البصري

سنه سبع و ثلاثین و ماتین ۲۳۷

خروج یعقوب بن اللیث الصفار بسجستان.

وفات عبیدالله بن عمر بن میسرة الجشمی (۱) القواریری و قیل سنه خمس و ثلاثین و ماتین.

وفات عبدالرحمن بن الحکم بقیة بنی امیه بالاندلس

باز داشتن المتوکل علی الله احمد بن ابی دواد و برادران و فرزندان او را و باز صد و بیست هزار دینار و جواهر بسیار ازیشان بستد و بعد از آن بر شانزده بار هزار هزار درم صلح کردند و تمامی ضیاع او بگرفتند و احمد بن ابی دواد مذکور مفلوج شده بود.

وفات احمد بن حاج بن القاسم بن قطبة العامری ابو عبدالله الفقیه صاحب امام محمد بن حسن الشیبانی:

درین سال اهل ارمنیه بر یوسف بن ابو سعید بن محمد بن یوسف که والی آذربایجان بود خروج کردند و یوسف را بکشتند و بسیاری از لشکریان او بقتل آوردند چون خبر بمتوکل رسید بغاء الکبیر را بفرستاد که طلب خون ایشان کند موسی بن زراره با کشندگان یوسف هم زبان بود موسی مذکور و برادر او را بگرفت و پیش متوکل فرستاد و بارمنیه حرب کرد در حویبیه و قرب سی هزار ازیشان بکشت و خلقی برده گرفت و بفروخت و از آنجا ببلاد التاق (۲) شد و ابو العباس اشوط بن قرة را بگرفت و از آنجا بدبیل شد و از دبیل (۳) بتفلیس و خلقی دیگر را بکشت

۱- جشم من قری بیهق من اعمال نیسابور (مراصد)

۲ـ التاق یاالاطاق شهری است نزدیك دریاچه وان ودرنسخه پ الیاق نوشته است

۳ـ دبیل کرسی ارمنستان مسلمان درزمان قدیم دبیل بود ... واکنون بجای آن دهکده کوچکي درجنوب ايروان نزديك رودارس قراردارد (جغرافیای تاريخي

سنه ثمان و ثلاثین و ماتین ۲۳۸

راه نیابت دادن المتوکل علی الله بوصیف و فتح بن خاقان

وفات عبدالله بن محمد الثوری الراویه النحوی ابو محمد و او با ابوعبیده واصمعی صحبت داشته .

ولادت الطحاوی بمصر وهو ابوجعفر احمد بن محمد بن سلامة الطحاوی

وفات ابو محمد یحیی بن الاکثم القاضی ببغداد .

وفات ابن راهویه وهو ابو یعقوب اسحاق بن ابراهیم بن مخلد بن ابراهیم بن مطر الحنظلی فی لیلة النصف من شعبان المعظم وکان اماماً عالماً وجرت له مع الشافعی مناظره فی بیوت مکه وکان عمره سبعاً وسبعین سنه .

حرب بغاءِ الکبیر با اسحاق بن اسماعیل مولاءِ بنی امیه بشهر تفلیس و گریختن اسحاق مذکور و بشهر در آمدن وبغاء الکبیر محاصرهٔ شهر تفلیس کرد و در آنجا درختان بسیار بود بغا نفاطان را بفرمود تا آتش درآن درختها زدند و آتش درقصر اسحاق مذکور و کنیزکان او افتاد وترکان اسحاق و پسر اورا بگرفتند و بنزدیك بغا آوردند و بغا فرمود تا اسحاق را قتل کردند و سر او را ببغداد فرستاد و جثه او را در شهر بیاویختند و قرب پنجاه هزار آدمی سوخته شدند

حرب بغاءِ الکبیر با عیسی بن یوسف که خواهرزاده اصطفانوس بود بسلقان و گرفتاری عیسی مذکور که گریخته بقلعه کیقش شد و بغا آنرا بکشاد و او را و پسر او را وسنباط بن اشوط بطریق اران را و آذر نرسی پسر اسحاق بن اسماعیل را گرفته با خود ببرد

سنه تسع و ثلاثین و ماتین ۲۳۹

بیعت کردن وصیف وبغا و موسی بن بغاءِ و مهتران بر قتل المتوکل علی

الله وخلافت پسر اُو المنتصر بالله .

وفات ابو احمد محمود بن غیلان المروزی و او از مشایخ بخاری و مسلم و ترمدی است و احادیث غیلانیات ازو منقول است

۲۴۰
سنه اربعین وماتین

وفات ابو حامد شیخ احمدبن خضرویه البلخی رحمة الله علیه و کنیت ابوحاتم نیز گفته‌اند و او نودوپنج ساله بود وشیخ احمد را زنی بود فاطمه نام دختر امیر بلخ در طریقت آیتی بود باشیخ احمد بزیارت سلطان العارفین بایزید رفت و نقاب از روی بر داشت و گستاخ وار سخن می گفت وچون احمد در می‌آمد روی میپوشید احمد گفت بر عکس این می باید فاطمه گفت چنین می‌باید از آنك تو محرم طبیعت منی وبا یزید محرم طریقت از تو بهوا رسم واز وبخدا

از شیخ ابو حفص حداد پرسیدند که ازین طایفه کرادیدی گفت هیچ کس را ندیدم بلند همت تر وصادق احوال تر از احمد خضرویه که اگر احمد نبودی فتوت و مروت ظاهر نشدی و احمد جامه برسم لشکریان داشتی یکی از بزرگان گفت احمد را دیدم بر گردونی نشسته بزنجیر زرین فرشتگانش میکشیدند این گردون را در هوا گفتم یا شیخ چنین کجا میروی گفت بزیارت دوستی گفتم ترا با چنین مقام چه حاجت زیارت کسی گفت اگر من نروم او بیاید درجه ز ایران او را باشد نه مرا.

نقلست که چون شیخ احمد را وفات نزدیك رسید هفتصد دینار وام داشت و همه بمساکین و درویشان و مسافران داده بود در حال نزع غرما (۱) جمع شدند احمد در آن ساعت در مناجات آمد و گفت الهی مرا میبری و گرو ایشان جان من

---

۱ ــ تقسیم مال کسی بطور نسبت میان طلبکاران ووامداران وی (فرهنگ نفیسی) ودرتذکرة الاولیا غریمان نوشته است بمعنی وامخواه ودائن واین مناسب تر است

است چون وثیقت ایشان میستانی یکی را بر گمار تا بحق ایشان قیام نماید آنگاه جان من بستان در حال یکی بیامد وغرما را بیرون برد وزر ایشان تمام بداد چون وام گزارده شد جان تسلیم کرد .

نقلست که یکبار در خانقاه می‌آمد با جامهٔ خلق و از رسم صوفیان فارغ بوظایف عبادت مشغول شد اصحاب آن خانقاه او را بباطن انکار کردند و با شیخ گفتند که او اهل خانقاه نیست تا روزی احمد بسر چاه رفت تا آب بر کشد دلو خانقاه در چاه افتاد خادم او را برنجانید احمد پیش شیخ آمد و گفت فاتحهٔ بخوان تا دلو از چاه بر آید شیخ توقف کرد و گفت این چه التماس است احمد گفت اگر تو نمیخوانی اجازت ده تا من بخوانم شیخ اجازت داد احمد فاتحه بخواند دلو برآمد شیخ چون آن بدید کلاه بنهاد و گفت ای جوان تو کیستی که خرمن جاه ما در برابر دادهٔ تو کاه شد احمد گفت یاران را بگوی تا بچشم حقارت در مسافران ننگرند من خود رفتم

وفات قتیبه بن سعید بن جمیل ابو رجا الثقفی واو از خراسان بود ومشایخ بخاری ومسلم و احمد بن حنبل وتمام ایمهٔ خراسان او بود که در زمان او بودند .

وفات ابوثور ابراهیم بن خالد الکلبی البغدادی من رواة القدیم قال الامام احمد بن حنبل وهو عندی کسفیان الثوری

وفات قاضی ابا عبدالله احمد بن ابی دواد قاضی قضاة بغداد بعد از پسرش ابوالولید به بیست روز و ایشان قضاة بغداد بودند ایشانرا پیشتر عزل کرده بودند وقاضی احمد بن ابی دواد المذکور معتزلی بود وبخلق قرآن قائل بود

وفات ابوشعیب احمد بن عوف الزهری المالکی

وفات ابوجعفر محمد بن عبدالله الاسکافی

وفات ابوالحسن احمد بن محمد بن عبدالله بن القایم بن نافع بن ابی برزه

المؤذن القاری.

سنه احدی و اربعین ومائتین ٢٤١

وفات شیخ ابو عبدالله احمد بن یحیی بن حرب وقیل نهم رجب الاصم سنه اربع وثلاثین و قیل سنه تسع و خمسین ومائتین وهو احمد بن حرب بن عبدالله بن سهل الزاهد النیسابوری الفقیه المحدث.

بزرگی گفت بر مجلس احمدبن حرب بگذشتم کلمهٔ گفت که دل من روشن شد چهل سال است تا در آن ذوق مانده‌ام واز دل من محو نمیشود

نقلست که شبی بصومعهٔ خود رفت بعبادت و بارانی عظیم می آمد خاطرش با آن افتاد که مبادا که باران در خانه افتد و کتاب تر شود درحال آوازی شنود که احمد بر خیز و بخانه شو که آنچه از تو بکار می آید بخانه فرستادی احمد از آن خاطر توبه کرد

نقلست که احمد حرب در شب هیچ نخفتی شبی گفتند اگر دمی بیاسایی چه باشد گفت کسی را که بهشت از بالای سر می‌آرایند ودوزخ در زیر می‌تابند و او نداند که اهل کدام است چگونه خوابش آید

گفت کاشکی بدانمی که مرا که دشمن میدارد و که عیب‌میکند تا اورازر و سیم فرستم تاچون کار من میکنند ازمال من خرج کنند

گفت از خدای تعالی بترسید چندانکه توانید وطاعت دارید چندانك توانید و گوش دارید تا شما را دنیا فریفته نکنند وچنانك گذشتگان ببلا مبتلا شدند شمانشوید.

فرستادن المتوکل علی الله محمدبن عبدالله القمی را بحرب بجه که جنسی مردم انداز حبشه که درمملکت ایشان معدنهای زر باشد وهر سال خراجی مقرر

باعمال مصر گزارندی ودر زمان المتوکل علی الله درادای خراج مقرر درنیامدند وترك انقیاد کرده بعضی مسلمانان که در بلاد ایشان بودند بقتل آوردند در جرش واهل صعید مصر ازیشان استغاثه نمودند و خمسی که از معدن میدادند منقطع شده بود و پادشاه ایشان علی بابا نام بود با محمد قمی حرب کرد محمد قمی فرموده بود تاجرس بسیار بر اسبان بسته بودند وبا ایشان حرب پیوستند شتران ایشان ازآواز جرس بگریختند وبر پی رفته خلقی بی حساب ازیشان بقتل آوردند وعلی بابا باقمی صلح کرد برآنك هرچه از خراج مقرر که درین چند سال باز گرفته بدهد وبااوپیش المتوکل علی‌الله آید بشرط آنکه اورا امان دهند وبرین موجب قرار دادند واورا پیش المتوکل علی‌الله آوردند و مملکت او که بجه است وما بین مصر ومکه بسعد خادم داد و سعد محمد بن عبدالله القمی المذکور را از قبل خود بفرستاد وقمی علی بابارا باخود ببرد

آمدن عبدالله بن علی بایالت هرات بوکالت امیر عباس بن عبدالله

سنه اثنتین و اربعین و مائتین ۲۴۲

وفات ابوعبدالله شیخ محمد الترمذی

وفات محمد بن مقاتل الرازی - وفات ابوالحسین سلیم الرازی المحدث

وفات زیدبن بشر المالکی،

وفات ابوعمر و عبدالرحمن بن أحمد بن ذکوان القرشی الدمشقی

وفات الیاس بن اسد السامانی بهرات درشب جمعه هفدهم رجب و او بیست وشش سال والی هرات بود.

آمدن عزیز بن السری بن هناد الشیبانی بایالت هرات،

درین سال در قومس زلزله عظیم واقع شد و درین واقعه داوود قصیدهٔ گفته

است چند بیت اینجا ثبت افتاد

شعر

تتابعت الانباء عن ارض قومس — یحدث عنها طول لیلی سمیرها
بان مبانیها (۱) تداعت و زلزلت — وطحطح منها بالقبیل دبیرها
واضحت بقیعاً صفصفاً بعدانسها — وصارت خرابا دورها و قصورها
واهلك فیها ساوها و رعاوها — ودمدم فیها خیلها و حمیرها

سنه ثلاث واربعین ومائتین ۲۴۳

وفات شیخ حارث المحاسبی در بغداد وهو حارث بن اسد المحاسبی کنیته ابو عبدالله اصل او از بصره بود وشیخ المشایخ بغداد در خبرست از شیخ ابو عبدالله الخفیف که گفت از پیران ما اقتدا بپنج کس کنید و بحال ایشان متابعت نمایید و دیگران را تسلیم کنید زیرا که ایشان اعتقادرا شایند واین پنج هم اعتقاد را شایند و هم اقتدارا که ایشان جمع کردند میان علم و حقایق ؛

اول شیخ حارث محاسبی دوم شیخ جنید بغدادی سیم شیخ رویم بن احمد چهارم شیخ عباس بن عطا پنجم شیخ عمرو بن عثمان المکی حارث گفت مراقبه علم دل است در حضرت الله تعالی و رضا آرام گرفتن است در تحت مجاری احکام و صبر نشانهٔ تیر بلاها شدنست و تفکر اسباب را بحق قایم دیدنست و تسلیم ثابت بودنست در وقت نزول بلا بی تغییری در ظاهر وباطن و علامت انس بحق وحشت از خلق و گریز از هر چه دون حق است.

و متفرد شدن بحلاوت ذکر و او را محاسبی جهت آن گفتند که بانفس دایم در محاسبه بود گفت اگر کسی او را در نماز بیند و او بدان شاد شود متوقف

۱- نسخه ن و پ معانیها

بودم تا نمازم او باطل شود یا نه اکنون غالب ظن من آنست که باطل شود.

گفت علامت انس بحق آنست که وحشت جوید از خلق و گریزان بود از هرچه خلق در آنست و متفرد شدن بحلاوت ذکر حق تعالی بر قدر آنك انس حق در دل جای میگیرد بعد از آن انس بمخلوقات از دل رخت برمی بندد.

گفت صادق آن بود که او را باك نبود اگرش بنزدیك خلق هیچ مقدار نماند و جهت صلاح خویش بداند و دوست ندارد که مردمان ذرهٔ اعمال او بینند

وفات یعقوب بن اسحاق ابی یوسف اللغوی المعروف بابن السکیت النحوی اللغوی و سبب موت او آن بود که او پیش المتوکل علی الله آمد از وسؤال کرد که معتز و مؤید پسران من دوستر داری یا حسن و حسین را او نقص پسران او گفت واجلال حسن و حسین کرد متوکل در غضب شد چه در دشمنی علی مرتضی واولاد او رضوان الله علیهم غلو داشت و ترکان را بفرمود که او را بزدند و او بخانه رفت و وفات کرد.

وفات حرمله صاحب الشافعی فی شوال وهو حرملة بن یحیی بن عبدالله بن حرملة المصری التجیبی الی تجیب بتاء مثناة من فوقه مضمومه وقیل مفتوحه ثم جیم بعدها یاء بنقطتین من تحت ثم باء موحده وهی قبیلة نزلت مصر و اصلها اسم امرة کان حرمله اماماً حافظاً للحدیث والفقه صنف المبسوط و المختصر المعروف.

وفات ابراهیم بن العباس بن محمد بن صول الصولی وکان ادیباً شاعراً.

سنه اربع واربعین وماتین ۲۴۴

وفات اسحاق بن موسی بن عبدالله ابوموسی الانصاری وهو امام فی الحدیث وقیل سنه ثلاث واربعین و ماتین.

وفات امام ابراهیم بن یعقوب الجوزجانی ساکن دمشق .

ولادت ابوسعید الحسن بن احمد الاصطخری .

وفات علی بن حجر السعدی المروزی وهو امام فی الحدیث .

وفات عمرو بن عبید شیخ معتزله .

فرمودن المتوکل علی الله تاجهت او در دمشق عمارات عالی ساختند بر عزیمت آنک آنجا ساکن شود و بدانجا نقل فرمود هوائی دید سرد و باد و باو نم بسیار و آبی گران و کیک انبوه و برفهای سنگین افتاد و بواسطهٔ بودن متوکل ولشکرها گرانی شد ومردم بتنگ آمدند متوکل مراجعت نموده بسامره نزول فرمود وبودن او بدمشق دو ماه وچند روز بیش نبود .

ولادت امام ابو علی الثقفی وهو محمد بن عبدالوهاب الامام المقدم المقتدی به فی الفقه و الکلام و الوعظ و الورع ونسبه هکذا محمد بن عبدالوهاب بن عبدالرحمن بن عبدالوهاب بن عبدالاحد بن ابی کعب محمد بن الحجاج بن یوسف بن حکم بن ابی عقیل عمرو بن مسعود بن سعد بن عمرو بن عوف بن نفیل بن منبه بن بکر بن هوازن بن منصور بن عکرمة بن حفصة بن قیس غیلان بن مصر بقهستان فی امارت و الده بقهستان .

سنه خمس واربعین ومائتین ۲۴۵

وفات شیخ ذوالنون المصری وهو ابو الفیض ثوبان بن ابراهیم وقیل سنه خمسین و مائتین و او را جهت آن ذاالنون گویند که در کشتی بود در آن کشتی از بازرگانی دانهٔ گم شد مردم کشتی را خلاقت دادند باخر اتفاق بر ذا النون کردند و اورا در خلاقت(۱) گرفتند او صبر میکرد درآخر گفت الهی تو دانا تری در

۱- چنین است درهرسه نسخهٔ مجمل وخلاقت در اینجا معنی مناسبی ندارد ودر تذکرة الاولیا بجای این کلمه رنجانیدن واستخفاف نوشته

حال صد هزار ماهی از دریا سر برآوردند هر یك دانهٔ در دهان گرفته یك دانه از ماهی بگرفت وبدان بازرگان داد مردم کشتی همه‌در پای او افتادندو ازوعذرها خواستند و بعد ازین او را ذا النون خواندند .

نقلست که وقتی شخصی پیش او آمد و گفت وام دارم و هیچ ندارم که‌وام بگذارم سنگی از زمین برداشت و بدو داد آن مرد آن سنگ را ببازار برد زمرد گشته بود بچهار صد درم بفروخت و بوام داد .

آورده‌اند که جوانی بود که پیوسته‌برصوفیان انکار کردی یك روزذاالنون انگشتری خود بدو داد و گفت این را بنزدیك نا بینا برو بیك دینار گرو کن آن جوان برفت و انگشتری بنابینا داد بدرمی زیادت نمیگرفت بازآورد ذاالنون اورا گفت بجوهریان برو بنگر که بچه میخواهند برد بهزاردینار خواستندخبربازآورد ذوالنون گفت علم توبحال صوفیان چنان است که علم نابینا بدین انگشتری .

آن شب که از دنیا میرفت هفتاد کس حضرت‌رسالت‌را(ع) بخواب دیدند که میفرمود دوست خدای عزوجل ذوالنون بخواهد آمدن باستقبال او آمده‌ام .

نقلست که چون ذوالنون وفات کرد برپیشانی او نوشته دیدند بخط سبز که هذا حبیب‌الله مات فی حب الله قتیل الله .

چون جنازه‌اش بر گرفتند آفتاب عظیم گرم بود مرغان هوا بیامدند و پر در پر بافتند از خانه تا سر خاك او را سایه میداشتند در راه که او را بقبرمیبردند مؤذنی بانك نماز میگفت چون بکلمه شهادت رسیدانگشت بر آورد فریاد از مردم بر آمد که او زنده است چون جنازه بنهادند و وی را در قبر نهادند انگشت او همچنان بود هر چند کردند فراز نشد .

گفت علامت خشم‌خدای تعالی بربنده ترسیدن بود از درویشی

بناء متوکلیه‌در بغداد کـه آخر بجعفریه‌موسوم شد و المتو کل علی‌الله هر موضعی

یکی ازقایدان بازبست ودر بناءِ آن اجتهادتمام نمود ودو بار هزار هزار دینار برآن خرج کرد تا باتمام رسید .

قتل کردن نجاح بن سلمة الکاتب که او بر جمعی تقریر کرد و بامتوکل گفت که چهل بار هزار هزار درم از حسن بن مخلد و موسی بن عبدالملک بستانم و عبیدالله بن یحیی بن خاقان وزیر بود و همه کارها بدو مفوض و حسن بن مخلد دیوان ضیاع داشت و موسی بن عبدالملک دیوان خراج خلیفه باعبیدالله وزیرمشورت کرد عبدالله منع این معنی ننمود و نجاح بامداد خواست که با ایشان سخن . گوید عبیدالله وزیر او را طلب کرد و گفت من کار تو باحسن بن مخلد و موسی بن عبدالملک بسازم تو بخلیفه بنویس که من مست بودم مرا سخنی افتاد و تقریری ندارم نجاح بنوشت عبیدالله وزیر حسن بن مخلد و موسی بن عبدالملک را بخواند و گفت نجاح بر شما تقریر دارد شما نیز چیزی بنویسید که دو بار هزار هزار دینار از نجاح و اصحاب او حاصل کنیم و ایشان بنوشتند عبیدالله وزیر بنزدیک المتوکل علی الله رفت و گفت که نجاح پشیمان شده و برین موجب رقعه نوشته متوکل از نجاح بغضب رفت و گفت وظیفه چیست عبیدالله گفت که حسن بن مخلد و موسی بن عبدالملک دو بار هزار هزار دینار خط داده‌اند که از و حاصل کنیم چون حسن بن مخلد و موسی بن عبدالملک از وزر حاصل کنند او را نیز ضرورت شود در باب ایشان سخن گفتن متوکل گفت همچنین کنند نجاح را گرفتند ودر یکروز صد و چهل هزار دینار از وبستدند که پسر او بدان معترف شد.

بیرون قیمت ضیاعها و قصرها و فرشها و مستغلات و آلات او و مردم او و چون وجه ازوبزیاده حاصل شد خصیه او بیفشاردند و بکشتند .

وفات ابو الولید هشام بن عمار بن نصر بن ابان بن میسرة السلمی القاضی الدمشقی .

وفات بوعلی الحسین بن علی بن یزید البغدادی المعروف بالکرابیسی صاحب الشافعی کان من الایمة الجامعین بین الفقه و الحدیث وله مصنفات کثیرة وسمی بالکرابیسی لانه کان یبیع الکرابیس وهی الثیاب الغلیظ :

سنه ست و اربعین و مائتین ۲۴۶

وفات شیخ ابوبکر وراق الترمذی :

نقلست که شیخ ابوبکر وراق گفت عمردراز در آرزوی خضر علیه السلام بودم و او هر روز بگورستان رفتی و در رفتن و باز آمدن جزوی از قرآن بخواندی یك روز چون از دروازه بیرون شد پیر نورانی پیش آمد و سلام کرد جواب داد پیر گفت صحبت خواهی؟ گفت خواهم پیر با او روان شد تا بگورستان و در راه با او سخن میگفت و همچنان سخن گویان آمد تا بدروازه رسید چون بازخواست گشت گفت عمری میخواستی تا مرا ببینی من خضرم امروز که بامن صحبت داشتی از خواندن یك جزو قرآن محروم ماندی چون صحبت خضر چنین است صحبت دیگران چون خواهد بود تابدانی که عزلت و تجرد و تنهائی بر همه کارها شرف دارد .

نقلست که فرزندی داشت او را بدبیرستان فرستاد یکروز او را دید که میلرزید گفت ترا چه بوده است که رنك روی تو زرد شده و میلرزی گفت استاد آیتی بمن آموخت که حق عز شانه میفرماید یوم یجعل الولدان شیبا آن روز که کودکان را پیر گرداند از بیم این آیت چنین شدم و هم در آن وفات کرد پدرش بر سر خاك او میگریست و میگفت ای ابوبکر فرزند تو بیك آیت چنین شد که جان بداد توچندین سال خواندی و ختم کردی و در تو اثر نمیکند .

وفات احمد بن ابراهیم الدورقی ببغداد .

وفات محمد بن داوود الاصفهانی .

وفات دعبل بن علی الخزاعی الشاعر وکان یتشیع .

وفات ابو محمد الربیع الجیزی وهو ربیع سلیمان بن داوود الازدی انه توفی بالجیزه و دفن بها والجیزه بجیم مکسوره ثم یاء ساکنه بنقطتین من تحت بعدها زاء معجمه هی البلدة المعروفه المقابله لمدینه مصر وکان اماماً فی الحدیث والفقه .

سنه سبع واربعین وماتین ٢٤٧

قتل المتوکل علی الله در منتصف شوال مدت خلافت او چهارده سال و نه ماه و نه روز بود واو چهل و چهار ساله بود وخلیفه دهم بود وکان ناصبیاً فی غایة البغض لعلی المرتضی .

قتل فتح بن خاقان بر دست غلامان او بارشاد پسرش بجعفری سامره و گویند بوقتی که متوکل را میکشتند خود را بر بالای اوانداخت واو را ومتوکل را پاره پاره کردند چنانچه گوشت ایشان بایکدیگر بیامیخت .

جلوس المنتصر بالله بن المتوکل علی الله جعفر بن المعتصم بالله محمد بن هارون الرشید بخلافت .

دادن وزارت باحمد بن الخضیب بن ضحاك القاضی .

خلع کردن معتز و مؤید پسران المتوکل علی الله خود را بعد از چهل روز قتل پدر برملا و خلافت ببرادر خود منتصر گذاشت .

وفات ابو عیسی محمد بن هارون الوراق ببغداد .

فرستادن المنتصر بالله وصیف را بغزو روم و حکم کرد که احمد بن الخضیب او را ساخته گرداند و مصالح او و لشکر او داده او را روان گرداند .

سنه ثمان و اربعین و ماتین ٢٤٨

وفات المنتصر بالله در منتصف ربیع الاخر و عمر او بیست و پنج سال و

شش ماه بود و مدت خلافت او شش ماه بود و او خلیفه یازدهم بود چون پدر را بکشت شش ماه بیش خلیفه نبود و شیرویه پدر را بکشت و اونیز زیادت از شش ماه نزیست منتصر گفت پدر خودرا بخواب دیدم گفت ویلك یا محمد مرا بکشتی و بر من ظلم کردی بخدای که ازین خلافت الا روز چند اندك تمتع نیابی و بدوزخ شوی و مادر منتصر فرمود که گور او آشکارا کردند و پیشتر گور خلفا آشکارا نبود و اول گور که آشکارا شد از آن او بود.

گویند که محمد بن هارون را کشته یافتند تفحص کردند غلامی اقرار کرد که من کشتم منتصر گفت چرا کشتی گفت تو پدر خود را کشتی بفرمود تا غلام را کشتند و نیز هم در آن نزدیك او را وفات رسید و مردود و زبان زدهٔ خلایق شد و کار او باخالق جل وعلا افتاد که من قتل مومناً متعمداً فقد کفر.

جلوس المستعین بالله پسر عم منتصر مذکور وهو ابوالعباس احمد بن محمد بن المعتصم بالله برادر زادهٔ متوکل در اول وزیر او ابوموسی او تامیش وکاتب شجاع بن القاسم بود هر دو را بکشت ووزارت باحمد بن صالح بن شیرزاد داد و او خلیفهٔ نیکو اخلاق کریم بود.

وفات ابو هشام محمد بن یزید الرقاشی **وفات** ایوب بن محمد الوراق.

وفات احمد بن خالد الدمشقی **وفات** محمد بن سلیمان الجهنی بمصیصه.

وفات ابو کریب محمد بن علاء الهمدانی بکوفه وهو من مشایخ البخاری ومسلم

وفات ابوموسی احمد بن صالح المصری بمصر.

وفات ابو جعفر بن سواد الکوفی **وفات** حسن بن صباح البزاز از کبار محدثان.

وفات بغاء الکبیر الترکی از غلامان معتصم و او نود و اند ساله بود.

لوا بستن مستعین خلیفه موسی بن بغارا برجمیع اعمال پدر او و او را قایم مقام پدر کردن خریدن مستعین جملهٔ آنچه معتز و موید پسران المتوکل علی الله

را بود از سرایها و منزلها و قصرها و فرشها و آلتها و غیر ذالک از ضیاع وعقار وصامت و ناطق بغیر آنک معتز را بقیمت بیست هزار دینار و مؤید را بقیمت پانزده هزار دینار چیزی بگذاشت و بهاء آنچه ازمصر خریده ده‌بار هزار هزار دینار وده دانه مروارید بر آمد و از آن مؤید سه بار هزار هزار دینار و سه دانه مروارید و قباله خریدن بر نام حسن بن مخلد نوشتند بوکالت مستعین و موکلان پس ازآن بر معتز و مؤید گماشتند و کار ایشان ببغاء صغیر مفوض کردند و ایشانرا بحبس فرستادند و احمد بن صالح بن شیرزاد حامی ایشان بود .

وفات عبدالرحمن بن عبدویه ابومحمد الرافعی الزاهد وکان مجاب الدعوة وهو من اهل افریقیه.

سنة تسع واربعین ومائتین ۲۴۹

وفات طاهر بن عبدالله بن طاهر بخراسان .

جلوس محمد بن طاهر بن عبدالله بن طاهر ذوالیمینین بخراسان بحکم المستعین بالله که جهت او لوابسته فرستاد و عم او محمد بن عبدالله بن طاهر را نیز فرستاد که بعراق رود و جرس وشرطه (۱) ومعونت سواد خاص برسم او کرد .

گرفتن یعقوب بن اللیث الصفار سیستان را .

شغب کردن موالی و متجنده وشاکریه در بغداد و سر من رآ وفتنه عوام که درهای زندانها شکستند و زندانیان را بیرون آوردند و دیوانها غارت کردند و دفترها بسوختند و بعضی گویند او تامیش ودبیر او شجاع بن القاسم را که بکشتند درین واقعه بود و درین غوغا وصیف و بغاء صغیر متفق بودند .

آمدن حسین بن عبدالله بن طاهر بایالت هرات .

---

۱) جرس بمعنی زندان باشد (برهان) شرطه بمعنی محافظ وقراول (فرهنگ نفیسی)

سنه خمسین و ماتین ۲۵۰

خروج الداعی الی الحق حسن بن زید بن احمد الباقر و قیل حسن بن زید بن محمد بن اسماعیل بن زید بن حسن بن حسن بن علی بن ابی طالب بطبرستان و گرفتن جرجان و گیلان و آمل و ساری و ری .

وفات خلیع الشاعر حسن بن الضحاك وهو مشهور الاخبار و الاشعار وله نظم صریح ونثر ملیح .

وفات ابو عمرو حفص بن عمر بن عبدالعزیز بن صهبان الازدی الدوری القاری النحوی .

وفات ابوالحسین احمد بن یحیی بن اسحاق الراوندی وله من الکتب المصنفه مائة و اربع عشر کتاباً .

وفات ابونعیم ابراهیم العباس الصولی الکاتب الشاعر .

وفات ابراهیم بن محمد التیمی القاضی ببصره .

خروج ابو الحسین یحیی بن عمر بن یحیی بن حسین بن زید بن علی بن حسین بن علی المرتضی از کوفه مادرش فاطمه از نسل جعفر الطیار بود و مستعین خلیفه لشکری بحرب او فرستاد و درحرب اورا قتل کردند و سر او ببغداد فرستادند و آنجا بیاویختند و او مردی عادل و جوانمرد بود و متورع مردم او را دوست میداشتند و شعرا در واقعهٔ او مراثی بسیار گفته‌اند .

سنه احدی و خمسین و ماتین ۲۵۱

وفات شیخ ذوالکفل برادر شیخ ذاالنون المصری .

وفات اسحاق بن منصور بن بهرام ابو یعقوب الکوسج النیسابوری که مسند از و مرویست فی جمادی الاولی .

وفات ایوب بن الحسن الفقیه النیسابوری تلمیذ الامام محمد بن الحسن الشیبانی فی ذی قعده بمیدان زیاد وکان ایوب صاحب المقامات و الکرامات .

خروج اسماعیل بن یوسف بن ابراهیم بن عبدالله بن حسن بن حسن بن علی المرتضی بمکه .

قتل باغر ترکی که یکی از کشندگان المتوکل علی الله بود و چون متوکل را قتل کردند او را در میان ترکان وجودی و راه و رسمی پیدا شد وخود را در صدد امارت آورد و او باجمعی اتفاق کرده بود که بغا و وصیف ومستعین را بکشند ایشان خبر یافتند و او را بقتل آوردند و ترکان ازین معنی متوهم شدند و با معتز بیعت کرده بسرّ من رآ رفتند و خواستند که اهل بغداد نیز بر معتز بیعت کنند و ایشان بر بیعت مستعین تغییر نکردند .

خروج حسین بن محمد بن حمزة بن عبدالله بن حسین بن علی بن حسین بن علی المرتضی و خلاف کردن با او محمد بن جعفر بن حسن بن جعفر بن حسن بن حسن بن علی المرتضی در کوفه .

خروج حسین بن احمد بن اسماعیل بن محمد بن اسماعیل ارقط بن محمد بن علی بن حسین بن علی بن ابی طالب رضی الله عنهم المعروف بکوکبی در ناحیت زنجان و قزوین وعمال آل طاهر اورا منهزم گردانیدند .

سنه اثنتین و خمسین ومائتین ۲۵۲

خلع کردن المستعین بالله از خلافت در اواخر محرم الحرام بر دست غلامان او .

جلوس المعتز بالله ابو عبدالله محمد او جعفر بن المتوکل علی الله .

قتل المستعین بالله درراه سامره درنماز بعد از خلع او بنه ماه و او سی وپنج

ساله بود و مدت خلافت او سه سال و نه ماه بود و او خلیفه دوازدهم بود .

وزارت دادن المعتز بالله محمد بن المتوکل علی الله بعبدالله بن محمود و بعد از وهم درین سال وزارت بمحمد بن شوارب البغدادی داد وبعد ازو همدرین سال وزارت باحمد بن اسرائیل داد والمعتز بالله فرمود که او را خلعت پوشانیده تاج بر سر اونهادند .

وفات شیخ ابوبکر محمد بن بشاربن عثمان بن بندار البصری المعروف ببنداروهو من مشایخ البخاری ومسلم فی الصحیحین .

قتل وصیف ترکی در غوغاء لشکریان ترک وفرغانیان

تعیین بغاء الشرابی بعملی که وصیف داشت

وفات محمد بن عبدالله بن طاهر ذوالیمینین لیلة خسوف القمر لثلاث عشرة خلت من ذی قعده آن شب ماه تمام بگرفت و محمد مذکور در آخر خسوف بمرد

وفات ابو موسی محمد بن مثنی الزمن البصری وهو من مشایخ البخاری و مسلم فی الصحیحین .

مقرر کردن المعتز بالله عبیدالله بن عبدالله بن طاهر را بر جای محمد بن عبدالله مذکور .

وفات اسماعیل بن یوسف بن ابراهیم بن عبدالله بن حسن بن حسن بن علی المرتضی که بمکه خروج کرده بود .

سنه ثلاث وخمسین ومائتین ۲۵۳

استیلاء یعقوب بن لیث الصفار بر تمام سیستان وحوالی آن .

فرستادن المعتز بالله موسی بن بغاء الکبیر را بحرب الداعی الی الحق حسن بن زیدبن احمد بن الباقر المعروف بکوکبی و حرب ایشان در یک فرسنگی

قزوین واقع شد و داعی هزیمت نموده پناه با دیلم برد وموسی بن بغا باقزوین شد

وفات صفوان العقیلی صاحب دیار مصر در حبس سامره

فرستادن المعتزبالله موسی بن بغاءِ الکبیر را بحرب عبدالعزیز بن ابی دلف و اورا بر جبال لوا بست واز ترکان و غیر ذلك دوهزار وچهار صد وچهل و سه مرد با موسی بودندموسی مفلح را با هزار وصد وسی مرد درمقدمه بفرستاد ومفلح در اواخر رجب بر عبدالعزیز زد و با او بیست هزار مرد بودند مفلح با او جنك سخت بکرد بظاهر همدان و عبدالعزیز بگریخت و ازیشان بسیار بکشتند و بگرفتند و غنیمت و افر یافتند و فتح نامه بخلیفه فرستادند و در ماه رمضان موسی لشکر را تعبیه کرد وروی در کرجیان نهاد و عبدالعزیز بن ابی دلف چهار هزار مرد بفرستاد و بیشتری ازین چهار هزار مرد او را بکشتند و عبدالعزیز خود بحرب می آمدچون بلشکر شکسته خود رسید مراجعت نمود و کرج را باز گذاشت و موسی بکرج فرو آمد وهفتاد خروار سر با علمهای ایشان پیش خلیفه فرستاد

سنه اربع وخمسین و مائتین ۲۵۴

خلع کردن المعتز بالله برادر خود المؤید بالله را بروز و بشب او رادر برف گرفت تا بمرد.

گرفتن ترکان بی اذن و رخصت المعتز بالله احمد بن اسرائیل وحسن بن مخلد وعیسی که وزراءِ معتز بودندومال تحمیل کردن

وفات ابو الولید عبدالملك بن قطر النحوی القیروانی کان اماماً بالنحو واللغه بقیروان

قتل بغاء الشرابی که او را بغاءِ الصغیر گفتندی وعمل وصیف او داشت و قصد گرفتن معتز کرده بود.

فرستادن ابراهیم بن نصر السجستانی یعقوب بن لیث الصفار را بمحاربه عمار بن یاسر که در هرات بود و ظفر یافتن یعقوب بن اللیث ودرهرات ساکن شد و بعد ازین شوکتی عظیم یافت سجستان و کرمان وخراسان و فارس و خوزستان بگرفت ودر نیشابور ساکن شد

رفتن دلف بن عبدالعزیز بن ابی دلف بفرمان پدر خویش باهواز و خراج اهوازوجند سابور وتستر دویست هزار دینار بستد وباز گشت.

آمدن سلیمان بن عبدالله بن طاهر از خراسان و معتز اورا خلعت پوشانیده عمل شرطه و سواد بغداد بدو داد.

سنه خمس وخمسین و ماتین ۲۵۵

وفات امام ابوالحسن علی النقی بن امام الجواد محمد التقی بن امام علی الرضاء بن امام موسی الکاظم بن جعفر الصادق بن محمد الباقر بن امام زین العابدین علی بن امیر المؤمنین حسین بن علی المرتضی رضی الله عنهم روز دو شنبه سیم رجب الاصم و او چهل ویکسال وهفت ماه عمر یافت وقیل سنه اربع وخمسین و ماتین و ابواحمد بن المتوکل علی الله برو نماز کرد.

ولادت امام محمد المهدی شب پنجشنبه منتصف شعبان المعظم بسامره وهو ابوالقاسم محمد بن امام حسن العسکری بن امام ابوالحسن علی النقی بن امام الجواد محمد التقی بن امام علی الرضاء بن امام موسی الکاظم بن امام جعفر الصادق بن امام محمد الباقر بن امام زین العابدین علی بن امیر المؤمنین حسین بن امیر المؤمنین علی المرتضی رضوان الله علیهم اجمعین ویلقبه الامامیه الحجه والقایم والمهدی والمنتظر وصاحب الزمان وهو عندهم خاتم ایمة اثنی عشر وانهم یزعمون انه دخل

السرداب الذی بسرمن رآفاختفی الی الآن علی زعمهم(۱)

گرفتن صالح بن وصیف احمد بن اسرائیل وحسن بن مخلد وبو نوح عیسی بن ابراهیم راو احمد بن صالح بن شیرزاد بگریخت و در بغداد در خانه ابن واضح پنهان شد وصالح این سه کس رابند نهاده مطالبه مال فرمود

خلع کردن المعتز بالله محمد زبیر بن المتوکل در اول رجب وقتل المعتز بالله در سابع عشر رجب که بزهرش هلاك کردند در حمام و او خلیفه سیزدهم بود و بیست وچهار ساله بودو مدت خلافت‌او سه سال و سه‌ماه بود واوراپسری بودالمنتصف بالله ابوالعباس با او بیعت کردند و از نماز پیشین تا نماز دیگر خلیفه بود او را نیز هلاك کردند

جلوس عمزادهٔ او المهتدی بالله بن‌الواثق بالله ابوعبدالله محمدبن هارون و او مردی عظیم زاهد و عابد بود جبه پشمینه پوشیدی‌وشب زنده داشتی‌و نماز کردی و اوخلیفه چهاردهم بود.

خروج علوی برقعی صاحب الزنج وهو علی بن محمد بن احمد بن علی بن عیسی بن زیدبن‌علی‌بن حسین‌بن علی المرتضی وخروج زنگیان در بصره‌برخواجگان خود باتفاق علوی برقعی مذکور که چهارده سال در بصره حاکم بود

قتل صالح ترك در حمام

وفات ابو عثمان الجاحظ وهو عمروبن بحر عمره ست و تسعین سنه وهومن المتکلمی المعتزله‌المعروف بجوحی(۲)

۱ـ نسخه لون . واختفی الی آن خروج، من السرداب الذی بخانقاه الامام جعفر الصادق رضی‌الله عنه بحله .

۲ـ در وفیات الاعیان در ترجمه جاحظ ودرمقدمه کتابهای التاج جاحظ والحیوان جاحظ والبیان و التبیین جاحظ والبخلاء جاحظ ودر الاعلام زر کلی و در معجم الادباء یاقوت این جمله (المعروف بجوحی) درباره جاحظ‌دیده نشد جوحی و جحی نامی‌است ضرب المثل مسخره ،

وفات ابو حاتم السجستانی اسمه سهل بن محمد بن عثمان امام جامع بصره حرب یعقوب بن اللیث الصفار باطوق بن مغلس در کرمان و گرفتاری طوق مذکور .

گرفتن یعقوب اللیث فارس را و گرفتاری علی بن حسین بن قریش که حاکم فارس بود وطوق که در کرمان با یعقوب مذکور حرب کرد ازقبل او لشکر بکرمان آورده بود وعلی بن حسین را بند کرده با خود بسیستان برد

پیدا شدن قبیحه مادر معتز که در حین خلع معتز گریخته بود و بر مال و جواهر و چیزهائی که داشت ایشان را دلالت کرد .

رفتن قبیحه مذکور که او را برعکس قبیحه گفته‌اند که در هیچ زمان زنی بصورت او نبوده بکعبه معظم وآنجا مقیم شدن

قتل احمد بن اسرائیل و ابو نوح که وزراءِ معتز بودند بر دست صالح بن وصیف باز گشتن مفلح و موسی بن بغاء الکبیر از طبرستان وری بعد از آنکه حسن بن زید را بیرون کرده بودند و طبرستان بگرفته وری موسی بن بغاءِ الکبیر داشت

وفات ابو عبدالله محمد بن کرام بفتح الکاف وتخفیف الراءِ هکذا صححه الامام النواوی و او از رستاق سجستان است بجانب باب الطعام از قریه خنك کرام که پدر او بود با کوچ بهم بمکه مبارك رفت وآنجا مجاور شد ودر مکه ابو عبدالله محمد بن کرام متولد شد و پدر او را در خرقهٔ پیچید و در کعبه طواف داد و پیش زهاد وعباد و معتکفان مسجد حرام برد و ایشان او را دعای خیر کردند و کرام با کوچ بهم مراجعت نمود بسجستان آمد و ابو عبدالله محمد بن کرام را آنجا بتحصیل مشغول کرد و ابوعبدالله از آنجا بهرات آمد ودر هرات نیز تحصیل کرد واز هرات بنیشابور رفت وآنجا مدتی بود و منجمان طاهر بن عبدالله طاهر را گفتند که شخصی از سیستان خروج کند و خراسان و مملکت او از وبستاند وبا او گفتند که ابو عبدالله غلبهٔ برخود جمع کرده و از سیستان است طاهر بن عبدالله بن طاهر که

والی خراسان بود او را حبس کرد بعد ازآن که او را زهد وورع او معلوم شد اورا ازحبس اطلاق فرمود باز مردم برو غلبه عظیم کردند حاسدان مجال طعن یافتند واو را غمز کردند باز طاهر مذکور او را حبس کرد واز وشرطی ستانید که درخراسان نباشد او از حبس بیرون آمد ویراق خود راست کرد و متوجه قدس وبیت المقدس شد وهم آنجا ساکن بود تاروز وفات و وفات او درعشرین صفر سنه مذکور بود و او امام کرامیه است و کرامیه را بدو باز خوانند وکان عمره سبعا و ثمانین سنه ووفاته ببیت المقدس .

سنه ست و خمسین و ماتین ٢٥٦

قتل صالح بن وصیف فی اواخر صفر

آمدن موسی بن بغاء الکبیر الترکی وسلام کردن المهتدی بالله وهم درین مجلس مهتدی را گرفتند و باز با او بیعت کردند

قتل المهتدی بالله بر دست غلامان ترک بعد از آنکه او را خلع کرده بودند در ثامن عشر رجب الاصم و او خلیفه چهاردهم بود و مدت خلافت او یازده ماه بود وسی وهشت سال عمر یافت .

جلوس المعتمد علی الله ابو العباس احمد بن المتوکل علی الله واو خلیفه پانزدهم بود وزیر او عبدالله بن یحیی بن خاقان بود بعد از و حسن بن مخلد بعد از وسلیمان بن وهب بعداز وصاعد

وفات الامام ابو عبدالله محمد بن اسماعیل بن ابراهیم بن مغیرة بن الاحنف الحنفی البخاری المحدث صاحب صحیح فی لیلة الفطر بسمرقند و او شصت و دو ساله بود و او گفت صد هزار حدیث صحیح یاد گرفتم و دویست هزار غیر صحیح و کتاب صحیح را بشانزده سال استخراج کردم از سیصد هزار حدیث و بده هزار

نمیرسد حدیثی که اختیار بخاری است وفاته بقریه خرتنک (۱) من قری سمرقند

فتح کابل بر دست یعقوب بن اللیث الصفار

وفات حسن بن الصباح الزعفرانی الشافعی وقیل سنه ستین ومائتین

گرفتن علوی صاحب الزنج ابله را وچون ابله از چوب ساج بود آتش در آن زود عمل کرد و از شهر ابله بعضی بسوخت و بعضی را غارت کرد واز مردم آنجا اندکی ماندند بعضی بسوختندو بعضی غرقه شدند وبعضی را قتل کردند

منقاد شدن اهل عبادان علوی صاحب الزنج را وشهروحصن خود بدو دادن

گرفتن علوی صاحب الزنج اهواز را

خروج علی بن زید الطالبی بکوفه وآمدن شاه بن میکال بالشکر جرار بحرب علی بن زید المذکور وهزیمت شاه بن میکال

آمدن یعقوب بن اللیث الصفار بهرات وحسین بن عبدالله بن طاهر رابگرفت که او حاکم هرات بود با جمله معارف ومعتبران او و مال بسیار از و بر داشت و ایشان را بسیستان برد وخود بکابل رفت وچون ازکابل باز گشت حسین بن عبدالله بن طاهر را باخود بیاورد و در هرات و فوشنج میبود بعدازآن بطرف بلخ رفت وعزیز بن عامر را درهرات خلیفت خود کرد بعدازآن داوود بن منصور العادل بروی اودرآمد.

وفات زبیر بن ابی بکر بکار بن عبدالله بن مصعب بن ثابت بن عبدالله بن زبیر بن العوام ابو عبدالله من اهل المدینه اخباری واحد النسابین وکان شاعرا صدوقاً.

آمدن سعید بن صالح الحاجب ببصره دررجب که باصاحب الزنج مقاتله کند

خروج محمد بن واصل بن ابراهیم التمیمی ازاهل فارس بایکی از کردان فارس که اورا احمد بن اللیث میگفتند بر حارث بن سیماء الشاریانی که والی فارس

۱- بفتح اوله ... قریة بینها و بین سمرقند ثلاثة فراسخ بها قبر امام اهل الحدیث محمد بن اسماعیل البخاری (معجم البلدان)

بود ضربی‌زد و اورا قتل کردند ومحمد بن واصل مذکور فارس بگرفت

سنه سبع و خمسین و مائتین ۲۵۷

وفات ابو داوودسلیمان بن اسحاق الازدی السجستانی المحدث صاحب السنن فی سابع عشر شوال ببصره وقیل مدفوناً بقریة ازد من اعمال فراه که گفت پانصد هزار حدیث بنوشتم و چهار هزار و هشتصد جمع کردم .

وفات شیخ سری سقطی وهو سری بن مغلس السقطی خال الجنید و استاده ببغداد واو نودو هشت ساله بود .

گفت عارفان آفتاب صفتند که بر همه بتابند و زمین شکلند که بار کش همه موجودات اند و آب نهادند که حیات همه دلها بدیشان باشد و آتش رنگند که خامان را پخته گردانند :

نقلست که یك بار یعقوب پیغمبر را (ع) بخواب دید گفت ای پیغمبر خدای این چه شور است که در جهان انداختهٔ چون ترا از حضرت محبت بر کمال است حدیث یوسف بباد برده ندایی شنید که یا سری دل نگاه دار و یوسف را بوی نمودند نعرهٔ بزد و بیهوش شد و سیزده شباروز بی عقل افتاده بود چون بهوش باز آمد ندائی شنود که این جزاء آنکس است که عاشقان درگاه مارا ملامت کند .

گفت هر که خواهد که دین او بسلامت بود و دل او براحت رسد و تن او و اندك شود غم او گو از خلق عزلت کن که اکنون زمان عزلت است و روزگار تنهائی .

نقلست که جنید گفت چون بیمار شد بعیادت رفتم بادبیزنی برداشتم و باد میکردم گفت ای جنید بنه که آتش از باد تیزتر میشود .

گفتم چگونهٔ گفت عبداً مملوکاً لا یقدر علی شی و وفات کرد

مرغاب بود که بشهر معقل کشد حرب کرد و آن لشکر را بشکست و زنان که در دست ایشان اسیر بود بستد و سعیدرا در آن حرب جراحتها رسید و از آنجا بمنزلی شد که بعسکر بوجعفر معروف است و آن لشکررا نیز بشکست وعمران نامی که‌یکی از قواد صاحب الزنج بود وقرابت او نیز بود بسامان نزدیك ابوسعید رفت و بآخر صاحب الزنج شبیخونی بر ابوسعید زد و لشکر او را خراب کرد واو را ضعیف ساخت .

تعیین فرمودن معتمد خلیفه برادر خود بواحمد را بر کوفه و طریق مکه و او را بر آن لوابست و بعد از آن او را بر بغداد و سواد و واسط و شهرهای دجله و بصره و اهواز و فارس لوابست و او هر جا از قبل خود خلیفة بفرستاد .

گرفتن علی بن ابان از قبل صاحب الزنج بصره را و قتل عام و خرابی که علی بن ابان در بصره کرد .

حرب بو احمد الموفق بالله باعلوی صاحب الزنج وفرار نمودن الموفق‌بالله و رفتن بابله .

قتل مفلح بردست زنگیان بتیر و او از قواد معتمد بود .

قتل یحیی بن محمدالبحرانی قاید الزنج که او را اسیر کرده پیش الموفق بالله آوردند و موفق او را پیش المعتمد فرستاد و آنجا بصورت شنیع بقتل آمد .

افتادن آتش بریك طرف لشکر ابو احمد الموفق بالله و بعضی از لشکریان او بسوختند .

وفات عبدالله بن عبدالوهاب الحجبی .

وفات ابراهیم بن بشار الرمادی **وفات** محمد بن کثیر العبدی .

آمدن داوود بن منصور العادل بایالت هرات و بادغیس و فوشنج و حرب او باخوارج و هم درین‌سال وفات او وبرادر او عباس خلیفه او شد .

هم درین سال عزیز بن السری بایالت هرات آمد بر جمله اعمال داوود بن منصور العادل .

وفات شیخ ابو نصر بشر الحافی و او مرید خال خود ابوعلی (۱) حشرم بود و در علم اصول و فروع عالم بود ومولد او از مرو بود و ببغداد بودی ابتدای توبهٔ او آن بود که یك روز مست میرفت کاغذی یافت بر آنجا نوشته که بسم الله الرحمن الرحیم عطری خرید ومر آن کاغذرا معطر کرد وبتعظیم جایی بنهاد بزرگی بخواب دید که گفتند برو وبشر را بشارت ده و بگوی طیبت اسمنا فطیبناك و بجلت اسمنافبجلناك و طهرت اسمنافطهرناك فبعزتی لاطیبن اسمك فی الدنیاوالاخرة آن بزرك برخاست واورا طلب کرد گفتند در مجلس شرابست رفت بخانهٔ که وی در آنجا بود و او مست بیخبر بود گفت بگوئید که بتو پیغامی دارم بشر گفت پیغام که داری گفت پیغام خدای عزوجل گریان شد گفت آه عتابی دارد یاعنایتی کند (۲) گفت نی گفت باش تابایاران بگویم بریاران در آمد و گفت ای یاران ما را خواندند رفتیم و شما را بدرود کردیم که بیش هرگز مرا درین کار نه بینید و بدین سبب توبه کرد و چنان شد که کس نام او نشنید الا که راحتی بدل وی رسید .

نقلست که ابو عبدالله جلا گوید ذوالنون را دیدم او را عبادت بود سهل را دیدم او را اشارت بود بشر را دیدم او را ورع بود مرا گفتند بکدام مایل تری گفتم ببشر بن الحارث که استاد ماست .

نقلست که هفت صندوق از کتب حدیث سماع داشت در خاك دفن کرد و حدیث روایت نکرد و گفت از آن روایت نمیکنم که در خود شهوت روایت حدیث می بینم اگر شهوت درخاموشی بینم روایت کنم .

۱ـ و در تذکرة الاولیا علی بن حشرم نوشته است

۲ـ و در تذکرة الاولیا چنین است گفت آه عتاب دارد یا عقابی کند

نقلست که مدت چهل سال بود تا او را آرزوی بریان میکرد و سالها بود تا دلش باقلا می‌طلبید و هیچ یك را نخورده بود گفت یك شب مرتضی را بخواب دیدم گفتم یاامیر المؤمنین مرا پندی بده گفت چه نیکوست شفقت توانگران بردرویشان برای طلب رضای رحمن و از ان نکوتر تکبر درویشان بر توانگران از اعتماد بر کرم کردگار جهان.

نقلست که تا بشر زنده بود هیچ ستور در بغداد روث نینداخته بود حرمت او را که پای برهنه بودی یکشب ستوری در بغداد روث در راه بینداخت بزرگی بدید فریاد بر آورد که بشر نماند و چنان بود.

سنه ثمان وخمسین ومائتین ۲۵۸

وفات یحیی بن معاذ الرازی رحمة الله علیه وهو یحیی بن ابوزکریا جعفر الرازی او ازری ببلخ شد وآنجا مدتی مقام کردواز آنجا بنیشابورشد وفاته بنیشابور

گفت هر که شرم دارد از خدای تعالی در وقت طاعت حق تعالی شرم دارد که ویرا عذاب کند از بهر گناه.

نقلست که یکبار نامهٔ نوشت بدوستی که دنیا چون خوابیست و آخرت چون بیداری هر که در خواب بیند که میگرید در بیداری شاد گردد و بخندد تو در خواب دنیا بگری تا در بیداری آخرت شاد باشی و بخندی گفت تکبر کردن بر آنکس که بر تو بمال تکبر کند تواضع بود و گفت مرید را از سه چیز گزیر نیست اول خانهٔ که در آنجا متواری بود دوم کفافی از تو کل سیم حریف او عبادت.

گفت چون مرید مبتلا گردد ببسیار خوردن ملایکه بروی بگریند و هر کرا بحرص و خوردن مبتلا کردند زود باشد که باتش شهوت سوخته گردد.

وفات محمد بن یحیی بن خالد الذهلی ابو عبدالله النیشابوری کان امام اهل عصره . ولادت الشیخ امام الزاهد صاحب کرامات المشهوره ابو محمد عبدالله بن محمد بن یعقوب بن حارث الجلیل الحارثی الکلابادی الفقیه من کلاباد البخاری

ابتدای عمارت شهر مهدیه در زمین قیروان بردست عبدالله المهدی که گویند از فرزندان عبدالله بن میمون القداح الاهوازی بود و خود را از فرزندان اسماعیل بن جعفر الصادق گفت و مذهب الحاد او در مغرب و قیروان ظاهر کرد و بعضی گفته‌اند که او از فرزندان عبدالله بن سلام البصری است .

خروج محمدبن واصل بن ابراهیم التمیمی از اهل فارس و احمد بن اللیث از جمع کردان آن مملکت ومملکت فارس بگرفتند و حارث بن سیماءِ الشاریانی که عامل فارس بود بکشتند وقیل سنه ست و خمسین‌وماتین .

باز گشتن یعقوب بن اللیث الصفار از بلخ و آمدن بنزدیك هرات .

ولادت امام ابوبکر احمد بن اسحاق بن ایوب بن یزید بن عبدالرحمن بن نوح الفقیه الامام المفتی المتکلم .

سنه تسع وخمسین و ماتین ۲۵۹

وفات احمد بن طاهر بن عبدالله بن طاهر ذوالیمینین بخراسان .

وفات حسن بن علی بن حرب الموصلی الطایی وکان محدثاً .

آمدن یعقوب بن اللیث بنیشابور و گرفتن محمد بن طاهر بن محمد بن طاهر ذوالیمینین و کس پیش المعتمد علی‌الله فرستاد که محمد بن طاهر از مملکت باخبر نبود و خارجیان سر بر آورده بودند من با آنجا شدم خلیفه فرمود که باید که او باسر عمل خود شود که او را فرموده‌ایم والا حال او حال دیگر مخالفان تواند بود .

حرب عبدالرحیم ماوقی باعزیز بن السری و جمله مردم هرات بسر پل انجیل رفتن یعقوب بن اللیث بکوه عبدالرحیم بقلعهٔ کالیون واز آنجا بسیستان شد و اصرم بن سیف را در هرات خلیفه خود ساخت .

وفات ابن حسنویه وهو محمدبن یحیی بن موسی ابوعبدالله بن ابی زکریا الاسفراینی المعروف بابن حسنویه .

سنه ستین وماتین ۲۶۰

وفات امام ابو محمد حسن العسکری بن امام علی النقی بن امام الجواد محمد التقی بن امام علی الرضاء بن امام موسی الکاظم بن امام جعفر الصادق بن امام محمد الباقر بن امام زین العابدین علی بن امیر المؤمنین حسین بن امیرالمؤمنین علی المرتضی رضوان‌الله علیهم در هشتم ربیع الاول بسامره و مدت عمر او بیست و هشت سال بود .

وفات شیخ محمد بن اسماعیل النساج .

ولادت ابوالحسن علی بن اسماعیل بن ابی بشر الاشعری المتکلم صاحب مذهب المشهور وهو من ولد ابوموسی الاشعری وهو ابوالحسن علی بن اسماعیل بن اسحاق بن سالم بن اسماعیل بن عبدالله بن موسی بن بلال بن ابی برده بن ابی موسی الاشعری فی تاسع ذی حجه .

وفات محمدبن مسلم ابوبکر القنطری من اهل بغداد کان ینزل قنطره بردان (۱) وکان یشبه فی الزهد و الورع و الشغل عن الدنیا و اهلها ببشر بن الحارث فی

۱- بردان ـ صفحه ۳۴ و ۵۵ جغرافیای تاریخی دروازه بردان واقع در محله شماسیه در سمت خاور بغداد شروع میشدو پس از طی چهار فرسخ بشهر کوچک بردان میرسید که هنوز بنام بدران موجود است

ذی حجه .

قتل علی بن زید العلوی صاحب الکوفه بردست علوی برقعی صاحب الزنج

وفات حنین بن اسحاق الحکیم ناقل کتب حکماء یونانیه از لفظ یونان بعربی دادن المعتمد علی‌الله وزارت بعبدالله بن یحیی بن خاقان .

ولادت ابن کامل وهو ابوبکر بن احمد بن کامل بن خلف بن شجره احد المشهورین فی علم القرآن مولده بسر من رآ .

وفات محمد بن سعید الصانع الاندلسی المحدث .

آمدن یعقوب بن اللیث الصفار بطلب عبدالله السجزی بری و عبدالله را از صلابی که از قبل موسی بن بغاء ترکی والی ری بود طلب کرد که باز گردد صلابی عبدالله سجزی را بدوداد و یعقوب عبدالله السجزی را بکشت و مراجعت نمود

سنهٔ احدی وستین ومائتین ۲۶۱

جلوس نصر بن احمد السامانی بحکومت ماوراء النهر بحکم المعتمد علی الله خلیفه .

وفات ابو الحسین مسلم بن الحجاج ابی مسلم القشیری النیسابوری صاحب صحاح مسلم در حدیث عمره خمس و خمسین سنه قال صنفت هذا المسند الصحیح من ثلاث مائة الف حدیث مسموعه و جمیع مارواها مسلم من شیوخه احد عشر الف حدیث وله مصنفات کثیره هذا تفصیلها کتاب مسند الکبیر علی الرجال کتاب جامع الکبیر علی الاموات کتاب الاسامی والکنی کتاب التمییز کتاب العدل کتاب الوجدان کتاب الافراد کتاب الاقران کتاب سؤالات احمد بن الحنبل کتاب الانتفاع باهب السباع کتاب عمرو بن شعیب و فیه ذکر من لم یحتج بحدیثه کتاب ذکر من لیس له الاراو واحد کتاب مشایخ السفیان الثوری کتاب مشایخ

مالك بن انس كتاب طبقات التابعين كتاب افراد الساميين فى الحديث كتاب المعرفه كتاب تفصيل السنن كتاب اولاد الصحابه و من بعد هم من المحدثين كتاب ذكر اوهام المحدثين كتاب المخضرمين .

وفات محمد بن عبدالله بن حنون الاندلسی - وفات ابو عبدالله محمد بن عبدوس المالکی .

نامه نوشتن المعتمد علی الله بتمام ممالك كه یعقوب بن اللیث بی اجازت ما بخراسان شد و درنامه‌ها برو لعنت كرد .

والی كردن معتمد خلیفه نصر بن احمد را بر ماوراءِ النهر و بلخ و درین باب عهد نامه از زبان معتمد نوشتند .

رفتن یعقوب بن اللیث الصفار بفارس و ابن واصل از اهواز برفت و با او حرب كرد و ابن واصل شكسته شد وقلعه ابن واصل بخرمه (۱) بگرفت و هرچه در قلعه بود بدست یعقوب افتاد و قیمت آن چهل بارهزار هزار درم بود و مرداسارا كه خال ابن واصل بود أسیر كرد .

ولی عهد كردن معتمد پسرش را جعفر و او را المفوض الی الله لقب داد واعمال مغرب بدو داد و موسی بن بغاءِ الكبیررا بااو ضم كرد و او را برافریقیه و مصر و شام و جزیره و موصل و ارمنیه و طریق خراسان و حلوان لوابست و برادر خویش ابو احمد الموفق بالله را پس از جعفر ولایت عهد داد و او را ببلاد شرق والی كرد و مسرور بلخی را با او ملحق ساخت و اعمال بغداد و سواد و كوفه و

۱- خرمة ناحیة من نواحی فارس قرب اصطخر (مراصد) خرامه بكسر اول قصبه‌ایست از كربال فارس و این قصبه در سمت شرقی شیراز واقع‌شده بمسافت چهارده‌فرسخ تقریباً

(آثار عجم فرصت صفحه ۱۲۸)

طریق مکه ومدینه ویمن و کسکر و شهرهای دجله و اهواز و فارس و قم واصفهان و کرخ و دینور وری وزنجان و قزوین و خراسان و طبرستان و کرمان و سیستان و سند بدو داد و بر آن لوا بست.

آمدن طاهر بن حفص جد محمد بن ابی القاسم الکالیونی بهرات و خالد بن احمد در هرات بود بگریخت و طاهر مذکور بر هرات استیلا یافت.

خروج احمد بن عبدالله الخجستانی در نیشابور بوقتی که یعقوب بن اللیث از نیشابور بسیستان رفت و خجستان از اعمال باد غیس است از جبال هرات واحمد بن عبدالله الخجستانی از اصحاب محمد بن طاهر بن عبدالله بن طاهر بود.

سنه اثنتین وستین وماتین ۲۶۲

عزیمت المعتمد علی الله بنفس خود بحرب یعقوب بن اللیث و حرب الموفق بالله ابو احمد با یعقوب بن اللیث بدیر عاقول بر کنار دجله میان واسط و بغداد روز پنجشنبه پنجم رجب و هزیمت یعقوب بن اللیث الصفار.

خلاص شدن محمد بن طاهر بن عبدالله بن طاهر ذوالیمینین از بند یعقوب بن اللیث و رفتن بسر مهم بغداد و عملی که داشت.

گرفتن ابو احمد الموفق بالله مال ابو الساج را از خان و مان وضیعت و باقطاع بمسرور بلخی داد و مسرور را تربیت فرمود.

وفات حسن بن محمد بن عبدالملک بن ابی الشوارب قاضی القضاة فی رمضان وقیل سنه احدی و ستین و ماتین.

وفات علی بن حسین بن عبدویة البیهقی فی خامس جمادی الاولی

فرستادن علوی صاحب الزنج لشکرهای خویش را ببطیحه ودشت میسان

درین سال طاهر بن حفص الکالیونی بحرب معمر بن مسلم شد و بقتل آمد و یعقوب بن اللیث بفارس رفته بود در غیبت او معمر بن مسلم بر هرات استیلا یافت

سنه ثلاث و ستین و مائتین ۲۶۳

وفات ابو عصمه عاصم بن عصام بن منیع بن ثعلبة القشیری البیهقی الملقب بخزان وکان مجاب الدعوة وقیل سنه احدی و ستین و مائتین.

وفات عبیدالله بن یحیی بن خاقان که وزیر بود و الموفق بالله برو نماز کرد و باجنازهٔ او پیاده برفت:

دادن وزارت بحسن بن مخلد بحکم المعتمد علی الله وچون موسی بن بغاء الکبیر الترکی در رسید حسن مخلد که وزیر شده بود بگریخت و سلیمان بن وهب را وزیر کرد.

سنه اربع و ستین و مائتین ۲۶۴

غایب شدن امام محمد المهدی بسامره گویند که او را پنهان میداشتند هفتاد و چهار سال بعد از آن متوفی شد نقل از تاریخ فنا کتی اما شیعه بر آنند که هنوز زنده است و ظهور خواهد کرد وهو ابوالقاسم محمد بن حسن المنتظر.

وفات ابو ابراهیم بن اسماعیل بن یحیی المزنی المصری صاحب الشافعی رحمهما الله بمصر وکان ورعاً زاهداً مجاب الدعوة متقللا من الدنیا و کان معظماً بین اصحاب الشافعی و قال الشافعی فی حقه لوناظر الشیطان لغلبه و المزنی صاحب مذهب مستقل وصنف المبسوط والمختصر و المنثور و المسایل المعتبره و الترغیب فی العلم و کتاب الوثایق و العقارب سمی بذلك لصعوبته وصنف کتاباً مفرداً علی مذهبه لاعلی مذهب الشافعی و دفن بالقرافه بالقرب من قبر الامام شافعی وجعل علیه بناء دار قصیر ضیق

و المزنی منسوب الی مزینه وهی قبیلة معروفه .

وفات ابو موسی یونس بن عبدالاعلی الصدفی المصری صاحب الشافعی فی ربیع الثانی

وفات موسی بن بغاء الکبیر الترکی غلام خلفاء العباسی مدفوناً بسرمن رآ

وفات ابوعبدالله احمد بن عبدالرحمن بن وهب بن اخی عبدالله بن وهب بمصر و او صاحب العلامه مالك بن انس ویونس بن عبدالاعلی بود و او نود ودو ساله بود .

وفات خالدبن یزیدبن سنان بمصر

دادن معتمد خلیفه واسط را بمحمد بن المولد و آمدن سلیمان بن حاج و حرب او با محمد المولد وهزیمت محمد المولد و گرفتن سلیمان بن حاج واسط را

بند کردن معتمد خلیفه سلیمان بن وهب و برادرش حسن را بسرمن رآ و سرأیها او وابتاع او را غارت فرمود و وزارت بحسن بن مخلد داد بعد از آن هم درین سال حسن بن مخلد و احمد بن صالح بن شیرزاد را بگرفتند و سلیمان بن وهب را بگذاشتند وبا جوسق شد وبا حسن بن مخلد واحمد بن صالح بن شیرزاد بقبض اموال و اسباب ایشان و متصلان ایشان نامه‌ها روان شد و میان حسن بن مخلد و سلیمان بن وهب کار باصلاح آوردند و عبیدالله بن سلیمان بن وهب که دبیر موفق بود میان ایشان صلح داد

سنه خمس وستین وماتین ۲۶۵

وفات یعقوب بن اللیث الصفار در رابع عشر شوال بعلت قولنج بجندی‌شاپور از کورهٔ اهواز و مدت ملك اویازده سال و پنج ماه بود و در عهد او احمد بن عبدالله خجستانی با او عصیان نمود و خراسان را بگرفت وکاراو بدرجهٔ رسید که درنیشابور

یکشب سیصد هزار دینار و پانصد اسب و هزار جامه ببخشید و اُز ملوك قاهره یکی اوست .

جلوس عمرو بن اللیث الصفار بعد از یعقوب وکار او بمرتبهٔ رسید که در بغداد بعد از خلیفه خطبه بنام او کردند و او تمام ممالك در تصرف آورد و مسجد عتیق در شیراز او بنا کرد .

وفات علی بن موفق الزاهد ابوالحسن العابد حدث عن ابن منصور عمار

وفات ابوبکر احمد بن منصور الرمادی عمره ثلاث و ثمانین سنه

وفات ابو الفضل صالح بن احمد بن حنبل

حرب احمد بن لیثویه با سلیمان بن جامع قاید الزنج و درین حرب چهل وهفت قاید از اصحاب سلیمان جامع با خلقی بسیار از لشکریان که عدد ایشان کس نداند کشته شدند و اصحاب احمد بن لیثویه لشکر سلیمان جامع را غارت کردند و کشتیهای او بسوختند وسلیمان بهزیمت با طمیثا (۱) شد

دادن ابو أحمد الموفق بالله خراسان وفارس و اصفهان وسیستان و کرمان و سند بعمرو بن اللیث و او را عهد وخلع گرانمایه فرستاد .

گرفتن الموفق بالله عبدالله بن سلیمان بن وهب و پدرش را وضیاع و اسباب ایشان بستد و بعد از آن بر مبلغ نهصد هزار دینار صلح کردند که بدهند والموفق بالله صاعد بن مخلد را دبیری خود فرمود و اسماعیل بن بلبل را وزارت داد

آمدن عباس بن احمد الطولون صاحب دیار مصر ببرقه(۲) بمخالفت پدرش

۱– چنین است بثا مثلثه ودر صفحه (۳۵۱) طمیسا وچون باسوق الخمیس نزدیك بوده مینماید که یکی از آبادیهای خوزستان یاعراق بوده باشدودر کتب جغرافیا طمیسا وطمیسه وتمیشان آبادی ومحلی رانزدیك آمل مازندران مینویسند که با محل جنگهای موفق و صاحب الزنج مناسبت ندارد .

۲– برقه بفتح اوله ... اسم صقع کبیر یشتمل علی مدن وقری بین الاسکندریه و افریقیه واسم مدینتها انطابلس . (مراصد)

وآن چنان بود که احمد بن طولون بشام میرفت پسر را بمصر خلیفت خود ساخت وچون از شام بازگشت عباس هرچه در بیت المال بود باهرچه پدرش را بمصر بود از مال و متاع وغیر ذلك بر گرفت و ببرقه آمد واحمد لشکری ببرقه فرستاد تااورا بگرفتند و با نزدیك پدر بردند و پدر او را باز داشت وخلقی که با او متفق شده بودند بکشت .

رفتن زنگیان بعمانیه و جبل وخلقی را برده گرفتند و خان ومان ایشان بسوختند واز آنجا بجر جرایا (۱) شدند و اهل سواد ببغداد گریختند

خلاف کردن عبدالله بن لیثویه بنیل (۲) و فرستادن خلیفه مسرور بلخی را بنیل تا او را باطاعت آورد وچون مسرور بنیل نزدیك رسید عبدالله و متابعان پیش باز آمدند و عبدالله شمشیر و کمر باز کرد و در گردن انداخته پیاده شد وپیش مسرور عذرخواست مسرور عذر او قبول کرده اورا وچند کس ازقایدان اورا خلعت داد

وفات ابراهیم بن هانی ابو اسحاق النیسابوری وکان من الابدال قدصحب امام احمد بن حنبل

وفات عبدالله بن عبدالرحمن الدارمی صاحب المسند توفی فی ذی حجه عمره خمس و سبعون سنه .

سنه ست وستین ومائتین ۲۶۶

وفات شیخ ابوحفص حداد وهو ابو حفص سلم الحداد النیسابوری عثمان حیری مرید او بود وشاه بن شجاع از کرمان بزیارت او آمد ودر صحبت او ببغداد رفت .

۱ـ جرجرایا بفتح الجیمین ... بلدمن اعمال النهروان الاسفل بین واسط وبغداد من جانب الشرقی کانت مدینه وخربت مع ماخرب من النهروانات (مراصدالاطلاع)

۲ـ نیل فی مواضع احدها بلیدة فی سواد الکوفه قرب حله «مراصد»

گویند ابوحفص روزی در دوکان نشسته بود نابینائی در بازار میگذشت و این آیت میخواند وبدالهم من الله مالم یکونوایحتسبون «۱» چیزی بوی فرود آمد و بجای انبر دست در آتش کرد و شوشه آهن تافته بگرفت و بیرون آورد و بر سندان نهاد شاگردان نگاه کردند بانك بریشان زد که پتك زنید شاگردان گفتند بر کجا زنیم پس بوحفص با خود آمد آهن تافته در دست خود دید بینداخت و دکان بغارت داد و گفت ما چندین گاه خواستیم که بتکلف این کارها کنیم نکردیم تا آنگاه که این حدیث حمله آورد و ما را از مابستد واگر چه من دست ازکارمیداشتم تا کار دست از من نداشت فایده نبود پس روی بریاضت سخت نهاد و عزلت ومراقبت پیش گرفت

نقلست که هر وقت که در خشم شدی سخن از خلق نیکو گفتی تا خشم او ساکن شدی درخبرست که شیخ ابوحفص روزی بایاران بصحرا رفته بود وشیخ راوقت خوش بود ناگاه آهویی بیامد و سردر کنارشیخ نهاد شیخ قلق نمود وطپانچه برروی خود زد از موجب قلق و اضطراب (۲) پرسیدند گفت مرا در خاطر گذشت که اگر گوسفندی بود نیکو بودی فی الفور آهو برسید از موجب ملالت پرسیدند گفت مراد در کنار نهادن از در بیرون راندن است همچون نیل که در حکم فرعون کرده بودند.

نقلست که یکروز میگذشت یکی را دید متحیر وسرگردان وگریان گفت حال تو چیست وترا چه بوده گفت خری داشتم وبغیر آن هیچ نداشتم گم شده است شیخ توقف کرد و گفت بعزت تو که گام بر ندارم تا خر بدو نرسد در حال خر پدیدآمد

شیخ عبدالله سلمی وصیت کرد که چون وفات کند سر او بر پای شیخ نهند گفت در وقت نزع شکسته دل باید بود .

۱ـ سوره مبارکه الزمر آیه ۴۷

۲ـ ودر نسخ سه گانه مجمل قلق غلق نوشته شده

کس فرستادن عمرولیث الصفار پیش المعتمد علی الله باطاعت و او قبول نکرد و بر منبر او را لعنت کرد

وفات محمد بن طاهر بن عبدالله بن طاهر ذوالیمینین و سپری شدن دولت آل طاهر فی هذه السنه او قریباً من هذه السنه

بیت

در خراسان زآل مصعب شاه — طاهر و طلحه بود و عبدالله
باز طاهر دگر محمد آنك — کو بیعقوب داد تخت و کلاه

مقرر کردن عمرو بن اللیث عبیدالله بن عبدالله بن طاهر ذوالیمینین را بر شرطه بغداد و سرمن رآ بخلیفتی خود و موفق بالله او را خلعت داد و با خلعت بسرمن رآ شد و عمرو بن اللیث نیز او را خلعت با عمود زرین فرستاد

دست یافتن اساتکین بری و عامل ری را بیرون کرد و با پسرش اید کوتکین بقزوین شد و بایرون که والی قزوین بود نیز بعد از محاربات بیرون کرد و قزوین را بپسر خود اید کوتکین داد و اساتکین باری شد

قتل ابو الساج در راه که از لشکر عمرو بن اللیث ببغداد میرفت

والی گردانیدن عمروبن اللیث احمدبن عبدالعزیز بن بود لف را در اصفهان دادن طریق مکه و حرمین شریفین بمحمد بن ابوالساج

درین سال مسرور اغرتمش ومطربن جامع و ابا رابحرب علی بن ابان فرستادند و علی بکمین بر ایشان دست یافت و خلقی را بکشت ومطربن جامع را گرفته پیش علی بن ابان بردند و او بدست خود گردن او بزد

حرب کردان با علی بن ابان وجماعت کردان بسیاری از زنگیان را بقتل آوردند رفتن علی بن ابان که یکی از قایدان علوی صاحب الزنج بود که قلعه متوث بگیرد(۱) و نردبانها و آلات گرفتن حصار با خود ببرد و مسرور خبر شد و

---

(۱) ـ متوث بالفتح ... وآخره ثاء مثلثه قلعه حصینه بین الاهواز وواسط وقیل مدینة بین الاهواز وقرقوب مراصد» .

پیشتر بسر او رفت و خلقی از علی بن ابان کشته شد وهرچه داشتند غارت شددرین حال خبر متواتر شد که الموفق بالله بسوق الخمیس وطمیسا رسید وآن را بستد صاحب الزنج بعلی بن ابان نامه نوشت تا بتعجیل بالشکر بنزدیك او شود

درین سال بوعمروحفص بن اللیث بایالت هرات آمد

رفتن عمروبن اللیث از هرات به نیشابور بحرب احمدبن عبدالله الخجستانی و علی بن حسن الدر همی را بنیابت خود در هرات بگذاشت و از احمد بن عبدالله الخجستانی عمروبن اللیث هزیمت کرد و بقهندزهرات آمد وچندروزآنجا مقام کرد

سنه سبع وستین و مائتین ۲۶۷

ولادت البتکین مولی نصربن احمد السامانی .

گرفتن ابو العباس بن ابو احمد الموفق بالله جملگی دیهها دجله را که سلیمان بن جامع قاید علوی صاحب الزنج داشت

حرب ابو العباس بن ابو احمد الموفق بالله باسلیمان بن جامع قاید علوی صاحب الزنج و شکستن سلیمان جامع و لشکر علوی صاحب الزنج و فرار ایشان که بعضی در آب غرقه شدند و بعضی بشمشیر و تیر هلاك شدند و بعضی که ماندند بزنهار پیش الموفق بالله آمدند وبعد ازین واقعه یا اصحاب صاحب الزنج ابو العباس بن الموفق بالله و پدر را چند حرب اتفاق افتاد و در همه ظفر ابوالعباس را بود

آمدن ابواحمد الموفق بالله بمدد پسر خود ابوالعباس

گرفتن شهر منیعه بر دست ابوالعباس که از اصحاب صاحب الزنج شعرانی نام قایدی آنجا بود و شعرانی هزیمت شد و منیعه را قتل و اسر و غارت کردند

قتل جبایی از قواد لشکر صاحب الزنج رسیدن الموفق بالله بشهری که علوی صاحب الزنج در نهر الخضیب ساخته بود

رفتن عمرو بن الليث از قهندز هرات بسیستان

سنه ثمان و ستین و مائتین ۲۶۸

وفات امام ابوالحسن احمدبن سیار المروزی در اواسط ربیع الاول امام اهل الحدیث الحافظ الادیب الزاهد الفقیه الشافعی

قتل فرمودن عمرو بن الليث الصفار بعضی از غلامان خود را در شوال

ولادت ملك اعظم آخشیج (۱) ابوبکر محمد بن طغج صاحب مملکت و دیار مصر.

رفتن ابو احمد الموفق بالله در ماه صفر بمحاربهٔ صاحب الزنج و بشیر را در مقدمه بفرستاد وحرب بسیار کردند

گریختن جعفر السجان و ریحان بن صالح المغربی از صاحب الزنج و با نزدیك الموفق بالله آمدندو تربیت بسیار یافتند

قتل بهبود از قواد لشکر صاحب الزنج و تربیت فرمودن الموفق بالله آن جماعت را که قتل بهبود کرده بودند وصلات و عطایاء بسیار داد و صاحب الزنج طمع در مال بهبود کرد و سرایها و خانهای او را بشکافت و کسان او را شکنجه و عقوبت کرد و مال و افرا زیشان بستد و الموفق بالله کسان بهبود را امان داد وهمه بنزدیك او شدند.

قتل احمد بن عبدالله الخجستانی بر دست غلامان او در شوال ولشکر او پیش رافع بن هرثمه رفتند

سنه تسع وستین و مائتین ۲۶۹

گرفتن رافع بن هرثمه نیشابور را ودرآمدن درنیشابورو بیرون کردن اصحاب

۱- ودروفیات الاعیان اخشید است

عمرو بن اللیث از نیشابور .

وفات سلیمان بن حفص بن ابی عصفور الفراء الافریقی و او معتزلی بود و بخلق قرآن قایل و ارادهٔ اهل قیروان آنك او کشتنی است .

وفات محمد بن عبدالله بن عبدالسلام الشافعی درین سال از قلعه صاحب الزنج رومیی قرطاس نام تیری برسینهٔ الموفق بالله زد و مدتی آنجا بماند تا آن جراحت مندمل شد .

غرقه شدن نصیر از قایدان واصحاب الموفق بالله .

گرفتن الموفق بالله قلعه علوی صاحب الزنج و فرار نمودن او وخزاین و اموال خود گذاشتن .

آمدن شعرانی از قواد صاحب الزنج بزنهار الموفق بالله وتربیت یافته بجنگ او شد

آمدن صاعد بن مخلد وزیر که دبیر الموفق بالله بود با ده هزار سوار و پیاده نزدیك موفق از سرمن رآ درذی حجه

آمدن لؤلؤ غلام احمد بن الطولون صاحب دیار مصر بالشکری که از ابن طولون خشم گرفته آمده بود والموفق بالله اورا تربیت بسیار نمود وبا لشکر در برابر نهر بوالخصیب فرود آوردند و او را وصد وپنجاه کس از قایدان او را جامه‌های فاخر پوشانیدند و اسبان بازین ولجام زر و سیم پیش کشیدند و از اصناف مال و جامه چندانك صد غلام بر دارد با او بفرستاد وبسوی او واخراجات اصحاب او اقطاعات و علوفات مقرر فرمود

گرفتن زنان وفرزندان صاحب الزنج وببغداد آوردن

لقب دادن الموفق بالله صاعد بن مخلد را بذوالوزارتین .

رفتن المعتمد علی الله بر جانب مصر

وفات احمد بن مجالد مولی المعتصم وهو من دعاة المعتزله وقد اخذ الکلام عن جعفر بن مبشر .

سنه سبعین و ماتین ۲۷۰

وفات الداعی الی الحق حسن بن زیدبن احمد الباقر بطبرستان

جلوس برادرش محمد بن زیدبن احمد الباقر بطبرستان

قتل علوی برقعی صاحب الزنج وهو علی بن احمد بن علی بن عیسی بن زیدبن علی بن حسن بن علی المرتضی ببصره بردست الموفق بالله ومدت ایام صاحب الزنج پانزده سال بود و از قایدان صاحب الزنج انکلایی و علی بن ابان را گرفته بند برنهادند.

جلوس الموفق بالله در بصره وحجاز

وفات ربیع بن سلیمان بن عبدالجبار المرادی صاحب الشافعی فی شوال

وفات ابو سلیمان داوود بن علی الاصفهانی الفقیه ببغداد امام اصحاب الظاهر

وفات ابو ایوب سلیمان بن وهب الکاتب

وفات احمد بن طولون صاحب مصر فی یوم السبت عاشر ذی قعده و او شصت و پنج ساله بود ومدت پادشاهی او هفده سال.

امان خواستن در مویهٔ زنگی که یکی از ابطال زنگبار بود وبنهر الفرج که از بصره بر غربی دجله است مدتها حاکم بود چون امان نامه بدو رسید باعددی بسیار وتجمل وعدتی بیشمار پیش الموفق بالله آمد و اورا الموفق بالله رعایت تمام فرمود و اعتبار بسیار یافت.

فرستادن الموفق بالله سر صاحب الزنج را بردست پسر خود ابوالعباس ببغداد و گرد شهر گردانیدن وخروج صاحب الزنج در سنه خمس و خمسین و ماتین بوده وهلاکش درین سال.

وفات ابوالهیثم الرازی واو خال یزید بن ابی سوء الرازی بود و او درشیوهٔ صلابت در راه سنت ودر علم لغت بی نظیر بود وقبر او بمزار بیرون درب خوش است و آنرا تریاق آزموده خوانند واو را امیر الیاس بن اسد جهت تادیب فرزندان خود آورده بود

سنه احدی و سبعین و ماتین ۲۷۱

وفات امیر نصر بن احمد السامانی حاکم ماوراء النهر ببخارا

جلوس امیر اسماعیل بن احمد السامانی بماوراءِ النهر

وفات احمد بن عبدالجبار بن محمد بن عطار دالعطاردی وهو یروی مغازی ابن اسحاق عن یونس عن ابن اسحاق وقیل سنه اثنتین و سبعین و ماتین

وفات عبدالله بن اسحاق بن سلام

حرب ابو العباس بن الموفق بالله با خمارویه بن الطولون حاکم مصر و هزیمت خمارویه که برخری نشسته با مصر شد و اصحاب ابوالعباس دست بغارت بردند و ابو العباس بمضرب خمارویه شد ناگاه لشکر خمارویه از کمین بیرون آمدند وبر ابو العباس زدند وابو العباس را هزیمت کردند وابو العباس باطرطوس شده وهرچه در لشکر ابو العباس و خمارویه بود غارت کردند

وفات شیخ ابو صالح حمدون بن احمد بن عماره القصار النیسابوری ببصره و او صحبت شیخ سلم بارویی وشیخ ابوتراب نخشبی دریافته بود وقیل سنه احدی وستین وماتین و شیخ ابو صالح حمدون مذهب سفیان ثوری داشت و مرید ابو تراب نخشبی بود وپیر عبدالله مبارک بود و بملامت خلق مبتلا بود و مذهب ملامتیان در نیشابور از و منتشر شد و جمعی از طایفه متصوفه که بدو تولا میکنند ایشانرا قصاریان میخوانند ،

گفت توکل دست در خدا زدن است اگر توانی که کار خود بخدا باز گذاری بهتر از آنکه بحیله و تدبیر مشغول شوی .

گفت جزع نکنند در مصیبت مگر کسی که خدای تعالی را متهم داشته بود

عبدالله بن مبارك نقل کند که چون حمدون بیمار شد او را گفتند فرزندان را وصیتی کن گفت من بر ایشان از توانگری بیش میترسم که از درویشی.

در آمدن محمد و علی ابناء حسین بن جعفر بن موسی بن جعفر بن محمد بن علی بن حسین بن علی المرتضی در مدینه مبارك وجمعی را ازمردم مدینه بقتل رسانیدند و از جمعی مال بسیار بستدند و در مسجد رسول صلی الله علیه و سلم تا چهار جمعه نماز نکردند نه جمعه ونه جماعت

سنه اثنتین و سبعین و ماتین ۲۷۲

ولی عهد کردن المعتمد علی الله پسر خود المعتضد بالله را وبیعت کردن بندگان الموفق بالله براو

وفات سلیمان بن وهب در حبس الموفق بالله فی شهر صفر

خلاف کردن مازیار واهل طرطوس با ابو العباس و او را از طرطوس بیرون کردند وبا بغداد شد

آمدن صاعد بن مخلد از فارس بواسط و استقبال کردن قایدان لشکر او را و دست وآستین او بوسه دادند .

گرفتن الموفق بالله صاعد بن مخلد را واسباب و تعلقات او را در بغداد و سرمن رآ متصرف شدند .

دادن الموفق بالله کدخدایی خویش ببوالصغر اسماعیل بن بلبل

سنه ثلاث و سبعین و مائتین ۲۷۳

وفات ابو محمد سهل بن عبدالله التستری و قیل سنه ثلاث و ثمانین و مائتین و او از علماء مشایخ بود وامام عهدو معتبر و در ریاضت و کرامت و معاملت و اشارت بی نظیر و در حقایق و دقایق بی همتا و علماء ظاهر چنین گویند که میان شریعت و طریقت او جمع کرد مرید ذاالنون مصری بود در آن سال که بحج میرفت او رادر یافت وهیچ شیخی را از طفلی این واقعه نبود که اورا چنانچه نقل کنند که گفت یاد دارم که حق عزشانه گفت الست بربکم و من گفتم بلی و گفت خود رادر شکم مادر یاد دارم و گفت سه ساله بودم که مرا قیام شب بود تاچنان شدم که خال خود را گفتم که مرا حالتی میباشد صعب چنانك می‌بینم که سر من در سجودست پیش عرش گفت تا کی گفتم تا ابد گفت ای کودك نگاه دار این حالت را وبا کس مگوی

نقلست که چون سماع شنیدی او را وجدی پدید آمدی بیست و پنج روز در آن وجد بماندی که طعام نخوردی واگر سرما بود عرق کردی در آن حال چون علما از وی سؤال کردندی گفتی این ساعت شما را از من و کلام من هیچ فایده نباشد

نقلست که روزی در مسجد کبوتری از هوا در افتاد سهل گفت این ساعت شاه بن شجاع کرمانی وفات کرد حاضران تاریخ نوشتند چون احتیاط کردند چنان بود

بزرگی گفت روز آدینه پیش سهل رفتم ماری دیدم عظیم سهمناك در خانه او ترسیدم گفت در ای کس بحقیقت ایمان نرسد تا ازآن چیزی که برروی زمین است ترسد پس در شدم مرا گفت در نماز آدینه چه گوئی گفتم تا جامع مسافتی هست گفت دست بمن ده دست بوی دادم یك ساعت بر آمد خود را در جامع دیدم نماز

گزاردم و بیرون آمدیم من در خلق نگاه میکردم سهل گفت اهل لااله الاالله بسیارند اما مخلصان اندک‌اند .

در خبرست که عمروبن اللیث الصفار رابیماری طاری شد که اطبا ازمعالجه آن عاجز شدند گفتند که‌این کار سهل است که او مستجاب الدعوه است سهل را حاضر کردند گفت دعا در حق کسی مستجاب شود که او توبه کند و بخدای باز گردد و ترا مظلومان در بنداند اول ایشان را رها باید کرد عمرو گفت تا چنان کردند و توبه نصوح کرد سهل گفت خداوندا چنانک ذل معصیت او بمن نمودی عز طاعت مرا بدو نمای و چنانک باطنش را لباس انابت پوشانیدی ظاهرش لباس عافیت پوشان در حال عمرو صحت یافت مال بسیار برو عرض کردند نگرفت چون بیرون آمد خادم گفت اگر چیزی قبول کردی دروصلهٔ نشستی [۱] شیخ گفت‌ترا زر میباید بنگر نگاه کرد تمام صحرا پراز زر دید شیخ گفت کسی راکه با خالق این حال باشد چرا از مخلوق چیزی قبول کند

نقلست که روزی سهل نشسته بود بایاران مردی بگذشت سهل گفت این مرد سری دارد چون نگاه کردند آن مرد را ندیدند بعد از آنکه سهل وفات کرده مردی برسر خاک او مقیم بود روزی همان مرد بگذشت مرید سهل گفت ای خواجه این شیخ که اینجا مدفونست گفته است که ترا باحق عزاسمه سریست بحق آنک ترا این سر داده است که چیزی از اسرار او بمابنمای آن مرد بگور شیخ اشارت کرد و گفت ای سهل بگوی سهل بآواز آمد و گفت لااله‌الاالله وحده لاشریک‌له گفت میگویند که اهل لااله‌الاالله را تاریکی گور نبود راست‌است یانه گفت راست است .

---

۱) ودر تذکرة‌الاولیا چنین‌است مریدی گفت اگرچیزی قبول کردی تادروجه‌اوام که کرده بودیم بگزاردیمی به‌نبودی

وفات احمد بن عبدالله بن عبدالرحیم ابی بکر البرقی الفقیه .

وفات محمد بن یزید ماجة القزوینی المحدث المعروف بابن الماجه صاحب السنن وکان اماماً عالماً

وفات امیر خراسان وهو خالد بن احمد بن خالد السدوسی الذهلی و او قصد حج کرده بود چون ببغداد رسید المعتمد علی الله او را بگرفت و در بغداد حبس کرد و او درین حبس متوفی شد .

وفات هشام بن حاتم ابو حاتم الفقیه بمدینه قسطنطنیه وکان من الصالحین العلماء المجاب الدعوه .

وفات محمد الاموی القایم بالاندلس .

گرفتن ابوالعباس بن الموفق بالله لؤلؤ را که از مصر آمده بود ومبلغ چهار صدهزار دینار ازو بستد لؤلؤ گفت هیچ گناه نداشتم الا آنکه مال بسیار داشتم طمع در مال من کردند .

سنه اربع و سبعین و مائتین ۲۷۴

درین سال در بغداد قحطی عظیم واقع شد .

وفات عبدالله بن یعقوب بن اسحاق العطار الموصلی التمیمی وکان کثیر الحدیث و الروایة وقیل سنه خمس و سبعین و مائتین .

وفات ابو العباس بن عبدالاعلی المالکی .

باز داشتن الموفق بالله ابو العباس پسر خود را و اصحاب او در شغب آمدند و سلاح بر گرفتند و غلامان او بر نشستند و الموفق بالله بباب الرصافه و مردم ابو العباس را گفت من پسر خود را تادیبی میفرمایم شما چه کاره اید ؛

سنهٔ خمس و سبعین و مائتین ۲۷۵

وفات شیخ ابواسحاق ابراهیم بن یحیی کدایان (۱) القبریزی .

وفات ابوبکر محمد بن حجاج المزورودی وهو صاحب احمد بن حنبل

رفتن الموفق بالله از بغداد بجبال و از آنجا بکرج و خواست که باصفهان شود و قصد احمد بن عبدالعزیز کند احمد بن عبدالعزیز عمال و لشکر خود را از اصفهان ببرد و سرای خود بافرش همچنان بگذاشت تا الموفق بالله آنجا فرود آمد :

سنهٔ ست و سبعین و مائتین ۲۷۶

وفات شیخ ربیع بن سلیمان المرادی من مشایخ فارس .

وفات ابو قلابه عبدالملك بن محمد الرقاشی البصری ساکن بغداد .

وفات صاعد بن مخلد الوزیر در حبس بغداد .

وفات عبدالله بن مسلم بن قتیبه ابومحمد الدینوری صاحب کتاب ادب الکاتب و کتاب المعارف وهو کوفی و انما قیل له الدینوری لانه کان قاضیها .

وفات ابو جعفر محمد بن علی ابوجعفر القصاب الصوفی وهو من اقران السری وجد صحبت الجنید کثیرا .

درین سال بتل القبله که بتل بنی شقیق معروف است هفت قبر پدید آمد و هفت شخص درست در آن قبرها بودند با کفنهای تازه و ریشهای کفن بجای و بوی مشك انفراز آن میدمید یکی جوانی بود که گیسوان درست داشت و لبش تری داشت چنانك همان ساعت آب خورده باشد وموی یکی از ایشان بکشیدند محکم بود چنانك موی زندگان باشد و هم برین تل حوضی پدید آمد در سنگی

۱ـ و نسخه پ کرایان

بلون سنگ افسان خطی بر آن نوشته که معلوم نبود که چه زبان است اصحاب ادیان را بیاوردند هیچ کس ندانست که این چه زبانست .

سنه سبع و سبعین و مائتین ۲۷۷

وفات شیخ مرشد ابوالقاسم جنید بن محمد بن جنید البغدادی اصل او از نهاوند بود و مولد و منشاء او در بغداد فقیه بود در مذهب سفیان ثوری صحبت سری سقطی و حارث محاسبی و محمد بن علی القصاب دریافته بود وقیل سنه سبع وتسعین و مائتین مدفوناً بشونیزیه .

سخن او در طریقت حجت است و بهمه زبانها ستوده و هیچ کس بر ظاهر و باطن او انگشت نتوانست نهاد بخلاف سنت و اعتراض نتوانست کرد ومقتدای اهل تصوف بود و او را سید الطایفه گفتند ولسان القوم خواندند و اعبدالمشایخ نوشتند و طاووس العلما و سلطان المحققین در شریعت و حقیقت باقصی الغایه بود درزهد و عشق بی نظیر در طریقت مجتهد و بیشتر مشایخ بغداد در عصر او و بعد ازو مذهب او داشتند معروف ترین طریقی در طریقت و مشهور ترین مذهبی مذهب جنید است و او را تصانیف بسیارست عالی در اشارات و حقایق و معانی و اول کسی که علم اشارت منتشر کرد او بود و خواهر زادهٔ سری سقطی بود و مرید او .

روزی از سری پرسیدند که هیچ مرید را درجه از درجه پیر بلندتر باشد گفت باشد درجه جنید از درجه من بلندتر است .

یك روز جنید از دبیرستان بخانه آمد پدر خود را دید گریان گفت ای پدر ترا چه بوده است گفت امروز از زکوة مال خود چیزی پیش خال تو سری بردم قبول نکرده میگریم که عمر خود درین پنج درم بسر بردم و این خود هیچ دوستی

از دوستان خدای تعالی را نمیشاید جنید گفت بمن ده تا بدو دهم ببرد و در خانه خال خود بزد گفت کیست گفتم منم جنید در بگشای و این قراضه بستان سری گفت نمیستانم گفت بدان خدای که باتو این فضل کرد و باپدرم این عدل که بستانی سری گفت ای جنید بامن چه فضل کرد و با او چه عدل جنید گفت با تو این فضل کرد که درویشی دادو باپدرم آن عدل کرد که بدنیا مشغول گردانید تو اگر خواهی قبول کنی واگر خواهی رد او اگر خواهد ونی زکوة مال بمستحق بایدرسانید سری گفت ای پسر پیش از آنکه این زکوة را قبول کنم ترا قبول کردم در بگشاد و آن قراضه بستد و او را در دل خود جای داد و او هفت ساله بود که سری اورا بحج برد در مسجد حرام مسئله شکر میرفت در میان چهار صد پیر در شرح بیان شکر چهار صد قول گفتند سری باجنید گفت تو نیز چیزی بگوی گفت شکر آنست که نعمتی که خدای تعالی ترا داده است بدان نعمت در وی عاصی نشوی و نعمت او را مایهٔ معصیت نسازی چون جنید این بگفت هر چهار صد پیر نعره احسنت یا قره العین للصدیقین بر آوردند و همه اتفاق کردند که به ازین نتوان گفت یا غلام زود باشد که حظ تو از حق عز شانه زبان تو باشد

گفت ما تصوف از قیل و قال نگرفتیم از گرسنگی و ترک دنیا و قطع مالوف گرفتیم گفت جمله راهها بر خلایق بسته است الا آنك بر متابعت حضرت رسول علیه السلام است.

گفت اگر سالکی هزار سال روی بحق آورد پس از آنك یك لحظه روی بگرداند آنچه ازو فوت شده باشد بیشتر بود از آنچه دریافته باشد.

نقلست که جنید پیوسته روزه داشتی چون یاران در آمدندی و طعام خوردی با ایشان روزه گشادی و گفتی فضل مساعدت بایاران وبرادران کم ازفضل روزه نبود

نقلست که میان جنید و ابوبکر کتانی هزار مراسله بود چون کتانی وفات

کرد فرمود که مسایل را بامن در خاك نهید جنید گفت من چنان میخواستم که آن مسایل بدست خلق نیفتد .

نقلست که گفت یك روز دلم گم شده بود گفتم الـهی دل من باز ده ندائی شنیدم که یا جنید ما دل بدان ربوده‌ایم که تا باما بمانی تو باز میخواهی تا باغیر ما بمانی .

نقلست که کسی یك روز پیش جنید آمد و گفت ساعتی حاضر باش تا سخن گویم گفت ای عزیز تو از من چیزی می‌طلبی که مدتی است تا من می‌طلبم و میخواهم که یك نفس بحق تعالی حاضر شوم نیافته‌ام این زمان بتو چون حاضر توانم شد .

نقلست که یکبار بعیادت درویشی رفت درویش می‌نالید جنید گفت از که مینالی درویش دم در کشید گفت این صبر با که میکنی درویش فریاد بر آورد گفت نه سامان نالیدنست ونی قوت صبر کردن .

نقلست که جنید را پای درد کرد فاتحهٔ خواند و بر پای خود دمید هاتفی آواز داد که شرم نداری که کلام ما در حق نفس خویش صرف کنی .

نقلست که شریح بمجلس جنید بگذشت گفتند آنچه جنید میگوید بعلم باز میخواند گفت نمیدانم ولیکن آن میدانم که سخن او را صولت است که گوئی حق جل و علا بر زبان او میراند گفت هر که قرآن حفظ نکند و حدیث ننویسد پیشوائی را نشاید از بهر آنك علم ما محکم بکتاب و سنت است .

نقلست که پیرزنی پیش جنید آمد و گفت پسرم غایب است دعائی کن تا بیاید جنید گفت صبر کن روزی چند صبر کرد و باز آمد شیخ گفت صبر کن و تاچند نوبت صبر فرمود روزی زن بیامد و گفت هیچ صبرم نمانده است که أمن یجیب المضطر

اذا دعاه پس دعا کرد پیر زن چون بخانه آمد پسرش آمده بود .

نقلست که جنید را دیدند که میگفت یارب فرداء قیامت مرا نابینا برانگیز (١) گفتند این چه دعاست گفت آنك تا کسی که ترا نباید دید نبیند (٢)

نقلست که چون وفاتش نزدیك رسید گفت خوان را (٣) بکشید وسفره بنهید تا بجمجمهٔ خوردن دهن اصحاب جان بدهم چون کار تنگ در آمد گفت مرا وضو دهید مگر در وضو تخلیل فراموش کردند (٤) فرمود تا تخلیل بجای آوردند پس در سجود افتاد ومیگریست گفتند ای سید طریقت با این همه طاعت و عبادت که از پیش فرستادهٔ چه وقت سجوداست گفت هیچ وقت جنید محتاج تر ازین ساعت نیست وحالی قرآن آغاز کرد و میخواند مریدی گفت قرآن میخوانی گفت اولیتر ازین بمن که خواهد بود که این ساعت صحیفه عمر من خواهند در نوردید

و هفتاد ساله طاعت و عبادت خود را می بینم از هوا بیك موی آویخته وبادی در آمده و آنرا می جنباند نمیدانم که باد قطیعت است یا باد و صلت بریك جانب صراط و دیگر جانب ملك الموت و قاضیی که عدل صفت اوست میل نکند و دو راه پیش نهاده ونمیدانم که بکدام راه خواهند برد پس قرآن ختم کرد و از سورهٔ البقره هفتاد آیت بر خواند و کار تنك در آمد گفتند بگوی الله گفت فراموش نکرده ام پس در تسبیح انگشت عقد میکرد تا چهار انگشت عقد کرد وانگشت مسبحه را فرو گذاشت و گفت بسم الله الرحمن الرحیم ودیده فراز کرد و جان تسلیم

١ـ در نسخه لون مرا با انبیا

٢ـ ودر جلد دوم تذکرة الاولیا صفحه ١٩ عبارت اختلاف دارد (گفت ازآنکه تا کسی را که ترا نبیند او را نباید دید

٣ـ ودرسه نسخه مجمل (خانرا)

٤ـ تخلیل ـ خلال کردن دندان

کرد غسال خواست تا آبی بچشم او رساند هاتفی آواز داد که دست از دو دیده دوست مابدار که چشمی که بنام ما بسته است جز بلقاءِ ما باز نگشاید پس خواست که انگشت که عقد کرده بود باز گشاید آوازی آمد که انگشتی که بنام ماعقدشد جز بفرمانِ ما گشاده نگردد و چون جنازه او برداشتند کبوتری سفید بر گوشهٔ جنازه نشست او را میراندند آواز آمد خود را و مرا رنجه مدارید که چنگ من بمسمار عشق بر گوشهٔ جنازه بسته است من از بهر آن نشسته‌ام شما رنج مبرید که امروز قالب او نصیب کروبیان است اگر غوغاء شما نبودی کالبد او چون باز سفید در هوا پریدی با ماو کسی او را بخواب دید گفت جواب منکر ونکیر چون دادی گفت چون مقربان درگاه عزت باآن هیبت بیامدند و گفتند من ربک من دریشان نگریستم و خندیدم و گفتم آنروز که پرسنده او بود از من که الست بربکم من بودم که جواب دادم که بلی کسی که جواب سلطان داده باشد ازغلام کی اندیشد هم امروز بزبان او میگویم الذی خلقنی فهویهدین (۱) بحرمت از پیش من برفتند و گفتند او هنوز در سکر محبت است .

دیگری بخواب دید گفت کار خود را چون دیدی گفت کار غیر آن بود که ما دانستیم که صد واند هزار نقطه نبوت سر افکنده و خاموش شدمانیز خاموش شدیم تا کارچگونه شود .

جریری گفت جنید را بخواب دیدم گفتم خدای تعالی با تو چه کرد گفت رحمت کرد و آنهمه اشارات و عبارات باد بود (۲)

وفات احمدبن محمد بن ابو المثنی ابوجعفر الموصلی وکان کثیر الحدیث وهو من اهل الصدق .

وفات ابو حاتم الرازی المحدث وهو من کبار المحدثین واسمه محمد بن

۱- سورة الشعرا آیهٔ ۷۸

۲- ودر تذکرة الاولیا - بادبرد

ادریس بن المنذرو من اقران البخاری و مسلم .

سنه ثمان و سبعین و ماتین ۲۷۸

غالب شدن امیر اسماعیل السامانی بر عمرو بن اللیث الصفار .

وفات ابو طلحه محمد الموفق بالله وقیل کنیته ابو احمد ببصره و اورا برصافه دفن کردند و غلامان او بر ابو العباس بعد از المفوض بالله بیعت کردند و او را المعتضد بالله لقب دادند :

آمدن قرمط و قوم او بسواد کوفه که قرامطه را نسبت بدو میکنند و پیشتر نام او کرمیته بوداو را معرب و مخفف کردند و ظهور قرامطه درین وقت شد و گویند که در اصل نام اوقرمطه بود وهو حمدان بن محمدو گویند سبب پیداشدن مذهب قرامطه آن بود که امام جعفر الصادق رضی الله عنه را پسری بود نام او اسماعیل و او پیش از پدر وفات کرد واسماعیل را پسری بود محمد نام واین بزیست تا روزگار هارون الرشید بهارون رسانیدند که محمد سر خروج دارد هارون الرشید محمد را از مدینه ببغداد آورد وحبس کرد و اودر آن حبس سپری شددر گورستان قریشش دفن کردند و این محمد را غلامی بود حجازی نام او مبارک بینی باریک داشت که آنرا قرموط خوانند و مردی از شهر اهواز با این مبارک بود و دوستدار محمد بن اسماعیل بود و نام او عبدالله بن میمون قداح بود روزی عبدالله مذکور با مبارک قرموطنشسته بوداو را گفت اینخداوند تو بامن دوست بود و اسرارخویشتن با من بگفت و مبارک را سوگندها داد که آنچه من با تو بگویم باهیچ کس نگوئی الا باید که با کسی گوئی که اهل باشد پس سخنی چند برو عرضه کرد ازحروف معجم از زبانایمه آمیخته با کلام اهل طبایع والفاظ فلاسفه وبیشتر از ذکر رسول و ملایکه ولوح و قلم و عرش و کرسی آنگاه از و مفارقت کرد و مبارک قرموط

سوی کوفه شد وعبدالله میمون قداح سوی کوهستان و عراق و درین حالت شیعه‌را طلب میکردند و حضرت موسی بن جعفر رضی‌الله عنه محبوس بود و مبارك قرموط پنهان دعوتی میکرد تا در سواد کوفه دعوت او پراکنده شد وهر که دعوت او قبول میکرد اهل سنت بعضی را مبارکی خواندند و بعضی را قرمطی گفتند وعبدالله بن میمون قداح نیز در کوهستان پنهان بدین مذهب دعوت میکرد پس عبدالله بن میمون نیابت خود در دعوت مذکور بمردی داد خلف نام و اورا بری فرستاد و گفت آنجا دعوت کن که اهالی ری و قم وکاشان همه رافضی باشند و سخن‌توزودازود قبول کنند وخود بجانب بصره شدو خلف بری آمد و با کس اظهار مافی‌الضمیر خود نمیتوانست کرد عاقبت در دیهی کلی نام یکی را بدست آورد واین مذهب او را در آموخت وچنان نمود با او که این مذهب اهل بیت است و پنهان داشتنی است که چون مهدی بیرون آمد این مذهب آشکارا شودوبیرون آمدن او نزدیك‌است باید که ازین مذهب بوقت ظهور اوبی خبر نباشند ومهترده را خبر شد و منع‌وزجر خلف کرد آخر این مذهب درآن ده بر دو کس ماند یکی بر عبدالملك کوکبی و دیگری اسحاق نامی که در ری مقیم بود وعبدالملك بگرد کوه بود و عبدالله بن میمون القداح را پسری بود بشام رفت واز شام بمغرب ونام خود بگردانید وخودرا عبدالله بن الحسین نام کرد و تمام حکام اسماعیلیه ازنسل اویند و خلقی بسیار بکشتند تا همه را در آن ممالك طوعاً او کرهاً بمذهب خود آوردند و الحاد آشکارا شد.

فرستادن وصیف غلام ابو الساج را بفرمان ابوالصغر وزیر بواسط

گرفتن ابو الصغر وزیر - گریختن ابن‌الفرات.

دادن وزارت بعبدالله بن سلیمان بن وهب و خلعت وزارت پوشانیدن.

فرستادن احمد بن ابی الساج رابواسط تاغلام خود وصیف را بیاورد و چون

احمد بواسط شد وصیف با هواز رفت و بسوس مردم را برنجانید و طیب (۱) را غارت کرد :

سنهٔ تسع و سبعین و ماتین ۲۷۹

وفات المعتمد علی الله خلیفه در اواسط رجب الاصم در شط در جشنی که شراب خورده بود و طعام بسیار در شب خناق شد و در گذشت و او خلیفه پانزدهم بود وزیر او عبدالله بن یحیی بن خاقان که وزیر پدرش نیز بود بعد ازو حسن بن مخلد بعد ازو سلیمان بن وهب بعد ازو صاعد بن مخلد واو چهل وهشت ساله بود ومدت خلافت او بیست و سه سال و یازده ماه بود .

خلافت المعتضد بالله احمد بن ابو احمد طلحة بن المتوکل علی الله وزیر او عبیدالله بن سلیمان بن وهب و چون او وفات یافت قاسم بن عبدالله وزیر شد وچون خلافت با ابوالعباس المعتضد بالله رسید در خزانه دوازده درم بیش نبود و پیش ازو قحطی عظیم بود و حروب و فتنهٔ بسیار در عهد او خزانه مملو شد و ولایت معمور و رعایا آسوده .

خواب دیدن المعتضد بالله امیرالمؤمنین علی بن ابیطالب کرم الله وجهه را که بر بلندیی نماز کردی و او از آنجا میگذشت او را طلب کرد و گفت مرا میشناسی گفت نی گفت منم علی و پیش او بیلی افتاده بود گفت آن بیل بردار و برزمین زن من چند بار آن بیل بر زمین زدم حضرت مرتضی علی گفتی بهر یکبار که تو این بیل بر

۱ـ طیب بالکسر ثم السکون ... بلیدة بین واسط وخوزستان واهلها نبط و لغتهم نبطیه وکان اهلها قبل اسلامهم علی ملة الصابئه ... وبینها بین واسط ثمانیة عشر فرسخا

(مراصد الاطلاع)

زمین زدی فرزندی از ان تو برین کار خلافت والی خواهد شد باید که ایشانرا در حق فرزندان من بخیر وصیت کنی.

دادن المعتضد بالله شرطه بابو النجم غلام خود و حرس بمحمد بن شاه میکال و حاجبی خاص و عام بصالح الامین و صالح خلیفه خود خفیف سمرقندی را مقرر کرد.

وفات ابو عیسی محمد بن عیسی بن سورة السلمی الترمدی المحدث بترمد فی رجب الاصم و کان اماماً حافظاً له تصانیف حسنه منها الجامع الکبیر الترمدی فی الحدیث وهو من احسن الکتب وکان ضریراً.

لوا بستن المعتضد بالله خلیفه عمرو بن اللیث را بالتماس او بر عمل خراسان و عمرو بن اللیث لوارا سه روز در سرای خویش بر پای کرد و خلیفه رسول عمرو بن اللیث را که بالتماس و طلب لوا آمده بود خلعت وصلت فرمود.

سنه ثمانین و مائین ۲۸۰

وفات شیخ ربانی شیخ علی سهل اصفهانی وقیل سنه سبع و ثلاثمائه او بس بزرك بود و معتبر و از کبار مشایخ و جنید را بوی مکاتبات لطیف است و صاحب ابو تراب بود و سخن او در حقایق عظیم بلنداست و معاملات و ریاضات او کامل و بیانی شافی داشت در طریقت.

کفت عاقلان بر حکم خدای تعالی و ذاکران در رحمت الله تعالی وعارفان در قرب حق تعالی زندگانی کنند.

کفت حرام است کسی راکه میخواندو میداند او باچیزی دیگر آرام کیرد.

کفت شما می پندارید که مرك من چون مرك شما خواهد بود که بیمار شوید و مردمان بعیادت شما آیند نی مرا بخوانند اجابت کنم روزی میرفت کفت لبیك

و سر بنهاد.

شیخ ابوالحسن مزین گفت من میگفتم او را که بگوی لا اله الا الله تبسمی کرد و مرا گفت میگوئی بامن که کلمه بگوی بعزت او که میان من و او نیست الا حجاب عزت و جان بداد ابوالحسن مزین بعد از آن محاسن خود بگرفتی و گفتی چون من حجامی اولیای خدای تعالی را شهادت تلقین کند واخجلتا.

وفات احمد بن سیار بن ایوب الفقیه المروزی و کان عالما زاهدا:

وفات احمد بن ابی عمران الفقیه الحنفی ابو جعفر توفی بمصر.

رسیدن حسین بن عبدالله المعروف با بن الجصاص رسول خمارویه بن احمد الطولون صاحب دیار مصر باهدایا و تحف بسیار بالتماس آنك دختر ابوالجیش بن خمارویه را بعلی المکتفی پسر معتضد دهند و ده استر و ارزروده خادم خصی و دو پلنك در دو صندوق و بیست غلام بر بیست اشتر نجیب بزینهای مغرق بسیم بر هر یکی انبانی نقره و با هر یك قبائی دیبا و کمری بسیم و هفده اسب بازین ولجام زر و سیم از آن جمله پنج بزر وباقی بسیم و بیست و هفت اسب بجلها مشهر و پنج استر با زین و لگام بزر و زرافهٔ هدیه آورد و ابن الجصاص جهت تزویج دختر خمارویه با علی بن المعتضد سفارت کرد معتضد فرمود که این تزویج جهت خود بکنم و دختر خمارویه را بزنی کرد و ابن الجصاص و هفت نوکر ایشان را خلعت داد.

مثال فرستادن معتضد خلیفه باحمد بن عبدالعزیز بن ابی دلف که بحرب رافع بری شود احمد مذکور بری شد و با رافع حرب کرد و رافع هزیمت شد.

گرفتن المعتضد خلیفه عبدالله بن المهتدی را ومحمد بن حسن بن سهل المعروف بشبلمه و شبلمه مذکور بیشتر با صاحب الزنج بوده و سبب گرفتن ایشان آن بود که معتضد را گفتند که شبلمه دعوت باکسی میکند و نامش نمیگوید از شبلمه

تفحص کردند بهیچ وجه مقر نیامد او را گفتند که توجهت عبدالله بن المهتدی بیعت میگرفتی گفت که جهت علوی بیعت میگرفتم برادر زادهٔ او مقر شد که جهت عبدالله بیعت می‌ستد بااو گفتند که برادر زاده تو مقرشد او گفت برادرزادهٔ من بچه است واز ترس کشتن گفته است او را برستون خیمه بستندوآتش در و زدند چنانك پوست او بسوخت واواقرارنکرد بعد ازآن گردن او بزدند ونزدیك جسربیاویختند و عبدالله بن مهتدی را بازداشتندوباآخر بگذاشتند و برادر زاده‌شبلمه رانیزبگذاشتند

وفات محمد بن اسماعیل بن یوسف ابو اسماعیل الترمذی فی رمضان وله تصانیف حسنه رسیدن خبر که محمد بن ابی الساج مراغه را بعد از حصار در از بگشاد و عبدالله بن حسین را بعد از آن که امان داده بود مال بستد وبکشت .

وفات احمد بن عبدالعزیز بن ابی دلف در اصفهان که در آنجا والی‌بود جلوس عمرو برادر او بقایم مقامی او دراصفهان وبکر برادراوبااودرحکومت نزاع کرد .

وفات المفوض بالله جعفر بن المعتمد علی الله .

آمدن خبر که اسماعیل بن احمد السامانی بغزو ترك شد وشهر ملك ایشان بگشاد و اسیر و مال بی حد غنیمت گرفت و از غنیمت هر سواری را قیمت هزار درم داد و ملك ترك وزنش را اسیر کرد و بیاورد

وفات امام عثمان بن سعید بن خالد ابو سعید الدارمی که بهرات آمد در سنه ثلاث و اربعین و مائتین بوقتی که فتنه خوارج در سیستان واقع شد و او هفت سال در هرات در خانهٔ بنشست و کتب بسیار تصنیف کرد و مشایخ هرات براه استفادت بدو تقرب نمودند و ازو حدیثش شنودند و مذهب امام شافعی در هرات بواسطه او منتشر شد و درین سال فوت شد و او در خیابان هرات مدفون است .

رفتن معتضد خلیفه بسر جماعتی از بنو شیبان که بناحیتی از جزیره شده

بودند و آنرا پناه خود ساخته و معتضد در شب بر ایشان زد و خلقی از ایشان بکشت و بهری در زابین غرقه شدند و معتضد زنان و فرزندان ایشان را بیاورد و بر ایشان موکلان گماشت و اهل لشکر از مالهای ایشان چندان غنیمت گرفتند و براندند که از حمل آن عاجز شدند و شتری بپنج درم و گوسفندی بیك درم میفروختند و جماعتی از بنوشیبان آمدند و آمان خواستند و رهینه قبول کردند و معتضد پانصد مرد بنوا ازیشان بگرفت :

سنه احدی وثمانین ومائتین ۲۸۱

والی گردانیدن المعتضد بالله در خراسان عمرو بن اللیث الصفار را .

وفات عبدالله بن محمد بن عبید بن ابی الدنیا صاحب تصانیف الکبیره المشهوره الکثیره کنیته ابی بکر .

وفات ابو عبدالله محمد بن ابراهیم المواز المالکی .

رفتن المعتضد بالله بجبال و از آنجا بدینور فرود آمد .

دادن المعتضد بالله ری و قزوین و ابهر و زنجان وقم بپسرش علی بن المعتضد واحمد بن ابی الاصبع را متولی نفقات لشکر و دبیر پسر کرد .

دادن المعتضد بالله اصفهان و نهاوند و کرج (۱) را بعمر بن عبدالعزیز بن ابی دلف و او بواسطهٔ گرانی نرخ و عسرت زود مراجعت نمود و ببغداد آمد .

۱-

۱- کرج بفتح اوله و ثانیه وآخره جیم واهلها یسمونها کره ... اکبر قریة فی ناحیة رود راور بالقرب من همدان من نواحی الجبال بین همدان و نهاوند بینها و بین کل واحدة منهما سبعة فراسخ وهذه کرج ابی دلف

(مراصد الاطلاع)

رفتن المعتضد بالله بر قصد حمدان بن حمدون بموصل که شنیده بود که او بهارون بن شاری میل کرده ودرخطبه نام او درآورده ودر راه بااعراب واکراد جنك کرد و خلقی ازیشان بکشت وغارت کرد و مالی که داشتند ازیشان براندو بعد ازین قصد قلعه ماردین کرد که در دست حمدان بن حمدون بودوحمدان از آن قلعه بگریخت و پسراو را از آن قلعه بیرون آوردند و او را نیز بدست آورده بگرفتند و ازآنجا قصد مدینهٔ حسنیه (۱) کرد که شداد نام والی آنجا بود و ده هزار مرد داشت . برو دست یافته او را بگرفت و قلاع ایشان خراب کرد .

درین سال محمد بن زید العلوی از طبرستان سی و دوهزار دینار بمحمد بن برورد العطار فرستاد تا بر علویان بغداد و کوفه و مدینه مبارك تفرقه کند و محمد عطاررا سعایت کردند و بسرای پدر صاحب شرطه آوردند از و پرسید محمد عطار معترف شد و گفت او هرسال این مبلغ بمن میفرستد و من آن بعلویان میدهم پدر خبر بامعتضد داد و گفت مرد ومال در دست من است معتضد خواب که دیده بود با یاد آورد و گفت بمحمد بن زید پیغام کنید که بعد ازین وجه آشکارا بفرستدو بهر کس که خواهد بدهد و محمد مذکور رابگذارند که آن وجه بهر کس که فرستاده بدهند

وفات شیخ عمرو بن عثمان المکی واواز اهل علم بود واز ایمه مشایخ صاحب مقام و کلام بود وباجنید وشبلی معاصر بود واو سالها پیرحرم محترم بود و روزگار ستوده داشت وهرگز سکر رابر خود دست نداد ودرصحو رفت ودرین طریق تصانیف لطیف دارد و کلمات عالی صحبت وارادت او باجنید بود

نقلست که حسین منصور حلاج را دید که چیزی می نوشت او را گفت چه می نویسی گفت چیزی می نویسم که با قرآن مقابله و موازنه کنم عمرو او را دعاء

۱ـ حسنیه بضم اول بلد في شرقي موصل (مراصد)

بد کرد و اورا مهجور کرد پیران گفتند هرچه برحسین آمد از اثر دعای او بود و اودر بغداد وفات کرد.

سنه اثنتین و ثمانین و ماتین ۲۸۲

رفتن عبدالعزیز بن بودلف العجلی بحرب رافع بن هرثمه و او را از ری بیرون کردن.

ولادت المقتدر بالله ابوالفضل جعفربن معتضد بن موفق بن متوکل بن معتصم بن هارون الرشید در رمضان.

وفات ابوالعینا محمد بن القاسم - وفات القاضی اسماعیل بن اسحاق

وفات أبوسهل الرازی.

رسم نوروزی نهادن معتضد خلیفه.

آوردن دختر خمارویه بحرم المعتضد بالله که پیشتر نکاح کرده بودبوکالت ابن الجصاص.

آوردن خبر قتل خمارویه بن احمد الطولون صاحب دیار مصر که او را در جامهٔ خواب کشته یافته‌اند وچند کس که بریشان تهمت بود کشتند و گویند بر دست ابوالجیش پسرخود بقتل آمد در دمشق واو را بمصر بردند

جلوس ابوالجیش بن خمارویه بن احمد بن الطولون بمصر.

طلب فرمودن معتضد خلیفه در زمانیکه در موصل بود اسحاق بن ایوب و حمدان بن حمدون را وآمدن اسحاق بن ایوب در ساعت که بدوخبر رسیدونیامدن وعاصی شدن حمدان بن حمدون وپناه باقلاع خود بردن.

رفتن لشکر بطلب حمدان بن حمدون و او ازلشکر گریخته پناه باسحاق بن ایوب آورد واسحاق اورا پیش خلیفه آوردوخلیفه‌اوراسپرده و بطلب مال او مشغول شد

وفات ابوحنیفه احمد بن داوود الدینوری اللغوی صاحب کتاب السات وغیره

ولادت ابومنصور الازهری وهو ابومنصور احمد بن الازهر المعروف بالازهری بهرات.

وفات حارث بن ابی اسامه وله مسند یروی عالیاً

سنه ثلاث وثمانین ومائتین ۲۸۳

وفات ابواسماعیل العسکری الفقیه

قتل ابوالجیش بن خمارویه بن احمد بن الطولون صاحب دیار مصر که لشکر او او را بکشتند و آن چنان بود که لشکر او او را خلع میکردند که عم او را مقرر کنند او در شب عم خود و عمال خود را بکشت و لشکر او اورا با مادرش بکشتند بخون عم او و میگویند که پدر خود را نیز او کشته بود و یکسال پادشاهی نکرد و جزای فعل بد او بدو رسید.

جلوس هارون بن خمارویه بن احمد الطولون بحکومت مصر

آمدن معتضد خلیفه بموصل بحرب هارون الشاری و از آنجا فرستادن معتضد خلیفه حسین بن حمدان بن حمدون را بحرب هارون الشاری و او حرب کرد و هارون را بگرفت و پیش معتضد آورد و معتضد حسین بن حمدان بن حمدون را خلعت و طوق زرین داد و کسان او را خلعت فرمود و پدر اورا که در بغداد بود خلاص فرمود و خلعت رضا داد و هارون الشاری را بر پیل نشانده در شهر بگردانیدند.

حرب ملک الروم باصغالبه و اول صغالبه که بروم آمده بودند نصرت یافتند و ملک الروم باقسطنطنیه شد و از مسلمانان که در مملکت او بودند نصرت طلبید و ایشانرا سلاح داد و باصغالبه حرب کردند و ایشان هزیمت شدند ملک الروم از

مسلمانان بترسید وسلاح ازیشان بازستد و ایشانرا در شهرهای روم پراکنده کرد تا ازیشان خرابی واقع نشود ·

رسیدن نامهٔ بدروعبیدالله بن سلیمان پیش معتضد خلیفه که عمر بن عبدالعزیز بن بودلف بامان بنزدیك ما آمد وبرادرش بکر بن عبدالعزیز بگریخت وچون مقرر کرده بودیم که عمر بن عبدالعزیزرا بگیریم جای او بتو دهیم وچون عمر بن عبدالعزیز بامان بیامد گفتیم که هر دوبرادر پیش خلیفه آیند تاچه حکم فرماید اوبگریخت و خلیفه فرمود تاوصیف موشکیر را طلب او فرستادند که هرجا که بکررا بیابد بدرگاه آورد وچون عمر بن عبدالعزیز بنزدیك بغداد رسید معتضد بفرمود تااو را استقبال کردند و بدرگاه آمد او را بار داد وبا خلعت واسب ساخت زرو دو پسر اوو پسر برادر او احمد بن عبدالعزیز وجمعی از قایدان اوراخلعت فرمود وبسرای عبیدالله بن عبدالله بسرپل نزول کرد .

رسیدن نامه (۱) عمروبن اللیث الصفار که بارافع بن هرثمه جنك کردم و اورا بشکستم وبخوارزم گریخت وآنجا بقتل آمد وسر او ببغداد فرستاد

وفات بحتری شاعروهو الولید بن عباده ابوعباده بحلب او بمنبج

ولادت ثابت بن ابراهیم الحرانی المتطبب الصابی بالرقه وکان حاذقاً فی الطب

سنه اربع و ثمانین وماتین ۲۸٤

وفات اسحاق بن موسی بن عمران ابو یعقوب الاسفراینی الفقیه الشافعی.

وفات ابوالحسن علی بن عباس بن جریج الشاعر المعروف بابن الرومی و قیل سنه ثلاث وثمانین وماتین ودیوانه مشهور

وفات شیخ ابو اسحاق ابراهیم بن احمد بن خواص الزاهد في جامع الري

۱ـ کلمه نامه ازنسخه ن ساقط شده

و او در توکل یگانه بود وباریك فراگرفتی وبا این هرگز سوزن و ریسمان و مقراض ورکوه از وی غایب نبودی و گفتی که از دنیا این مقدار توکل را زیان نکند

گفت وقتی در سفر خضر از من صحبت خواست من نخواستم که یك ساعت بغیر ازحق کسی را دردلم حظ ویا مقدار باشد

نقلست که بامریدی وقتی در بیابانی میرفت آواز غریدن شیر برخاست درختی بود مرید بر آنجا جست واز بیم میلرزید ابراهیم سجاده بیفکند و در نماز ایستاد شیر فرارسید وچشم در اونهاد ومیدید دانست که توقیع خاص دارد پس چون از آنجا برفتند پشه او را بگزید فریاد درگرفت مرید گفت دوش از شیر نترسیدی و امروز از پشه فریاد میکنی گفت زیرا که دوش مرا ازمن ربوده بودند و امروز بخودم باز داده‌اند .

حامد اسود گفت که باخواص در سفر بودم بجائی رسیدم که آنجا ماران بسیار بودند ر کوه بنهاد وبنشست چون شب درآمد ماران روی در ما نهادند شیخ را آواز دادم گفتم خدا را یاد کن همچنان کرد ماران همه بر گشتند چون روز شد نگاه کردم (۱) ماری بروطای شیخ حلقه کرده بود فروافتاد گفتم یاشیخ تودانستی گفت هرگزمرا شبی خوشتر ازدوش نبود یکی ازمشایخ ابراهیم‌را بخواب دید گفت با توچه کردند گفت چون ازدنیا برفتم باطهارت ووضو رفتم بواسطه آنك درزمانی که غسل میکرد درمیان آب فوت شد بهر عبادتی که کرده بودم ثوابی میدادند امابسبب طهارت مرا بمنزلی فرودآوردند که ورای همه درجات بهشت بود پس ندا کردند که یاابراهیم این زیادتی مکرمت که با تو کردیم ازآن بود که پاك بحضرت ما آمدی پاکان را براین

۱ـ نسخه ن نگاه کردند

در گاه محل ومرتبهٔ عظیم است .

گفت دوای دل پنج چیز است اول خواندن قرآن بتانی دوم تهی داشتن شکم سیم برخاستن بشب چهارم زاری کردن نزدیك سحر پنجم صحبت باصالحان .

آوردن سر رافع بن هر ثمه را ببغداد وآویختن .

حکم کردن معتضد که بر معاویه لعنت کنند یوسف بن یعقوب القاضی او را منع کرد .

قتل شفیع خادم بر دست ابو لیلی حارث بن عبدالعزیز بن بودلف که در بند بود در قلعه که بودلف ساخته بود و شفیع مذکور موکل او بود شفیع را بقتل آورده مردم بر خود جمع کرد و بحرب اصفهان شد و در حرب تیری بر حلق او آمد و بقتل رسید و گویند در حرب شمشیری برهنه بر گردن نهاده اسبش بسر درآمد و بشمشیر خود کشته شد و سر او را ببغداد فرستادند و عمر بن عبدالعزیز بن بودلف که در بغداد بود از خلیفه التماس سر او نمود و ستانید و دفن کرد و عمر بن عبدالعزیز بن بودلف را خلعت رضا پوشیدند :

وفات ابو عمرو المستملی وهو احمد بن المبارك الزاهد النیشاوری فی الحادی عشر من جمادی الاخره بنیشابور و دفن فی مقبرة حسین بن معان .

آمدن بکر بن عبدالعزیز بن ابی دلف بطبرستان پیش محمد بن زید علوی و ابوالنجم بدر در انتظار کار بکر ایستاد درین اثنا خبر وفات بکر رسید .

سنه خمس وثمانین وماتین ۲۸۵

دادن المعتضد بالله همدان و نواحی آن براشد و هم درین سال راشد وفات یافت بشهر دینور .

وفات ابراهیم بن اسحاق بن محمد الحربی روز پنجشنبه سیم ذی حجه وهو من اعیان المحدثین و او هشتاد واند ساله بود .

وفات احمد بن عیسی بن شیخ و او عامل آمد بود و پسر او آمد را فرو گرفت و عاصی شد .

عزیمت المعتضد بالله بآمد (۱)

آمدن رسولان پسر خمارویه هارون که والی مصر بود تا مصر را مقاطعه کند از معتضد خلیفه :

فرستادن المعتضد بالله ازقبل خود رسولان بمصر باهر گونه شروط و مشافهات درباب مقاطعه مصر باهارون بن خمارویه

خلعت فرستادن المعتضد بالله جهت محمد بن ابی الساج که حکومت آذربایجان بتغلب فرو گرفته بود

وفات ابوالعباس محمد بن یزید النحوی المعروف بالمبرد ببغداد و اوهشتاد و نه ساله بود .

وفات اسحاق بن ابراهیم الدیری صاحب عبدالرزاق مات بصنعاء الیمن حدث بنیسابور ابراهیم بن محمد بن عبدالله بن موسی بن جعفر بن محمد بن علی بن حسین بن علی بن ابی طالب رضی الله عنهم المعروف بابی اسحاق الاشج

وفات ابو عبدالله شریك المحدث ببغداد .

وفات ابو محمد حسن بن جنید .

سنه ست و ثمانین ومائتین ۲۸۶

محاصره نمودن المعتضد بالله آمد را وحرب او بامحمد بن احمد بن عیسی

۱- آمد بکسر م. نام شهری قدیم و مستحکم در شمال بین النهرین . . . و دجله آنرا چون ه ب احاطه کرده . . . و امروز بدیار بکر معروف است (لغت نامه دهخدا

بن شیخ که بآخر بصلح بیرون آمد در آخر ربیع الاول .

رسیدن مکتوب هارون بن خمارویه بن احمد الطولون بمعتضد خلیفه بالتماس آنك اعمال قنسرین و عواصم بذل کند و هر سال مبلغ چهار صد وپنجاه هزار دینار ببیت المال فرستد و عهد ولایت مصر و شام جهت او بنویسند معتمد او را بدین ملتمسات اجابت فرمود واعمال قنسرین وعواصم بگرفت و مراجعت نمود .

لشگر دادن معتضد خلیفه بپسر خود علی و او را بـآمد بگذاشت که ضبط آن ناحیت و اعمال قنسرین و عواصم و دیار ربیعه و مضر بکند و بفرمود تا باروی آمد خراب کنند .

دبیر علی بن المعتضد حسین بن عمرو النصرانی بود .

هدیه فرستادن عمرو بن اللیث از نیسابور بقیمت چهار بار هزار هزار درم با بیست اسب با زین و لجام مغرق و پنجاه اسب باجلهای مشهر و جامهای رنگارنك و چند انبان مشك و چند دست باز .

ظهور ابو سعید جبایی ببحرین برمذهب قرامطه وجمعی از اعراب وقرامطه بر او جمع شدند و قصد بصره کردند و معتضد فرمود تا گرد بصره بارویی کشیدند و چهارده هزار دینار خرج آن شد و وجه آن بحکم المعتضد بالله از بیت المال بدادند و بر عمال و بزرگـان بصره کار آنرا قسمت کردند و معماران ومعتمدان بر سر آن کار گماشتند و بجد وقدغن تمام بدان قیام نمودند .

وفات عبد العزیز بن ابی دلف بطرستان .

وفات ابو سیعد یحیی بن منصور الـزاهد العـابد الهروی امام جامع البلدة توفی بهرات وقیل فی شعبان سنه سبع و ثمانین و ماتین .

وفات ابو العباس محمد بن یوسف الکریمی المحدث ببغداد روز پنجشنبه شانزدهم جمادی الاخره و او صد و شصت و شش ساله بود .

فرستادن محمد بن ابی الساج ابو المسافر را ببغداد باتحف وهدایا درغیبت خلیفه بوقتی که او عزیمت آمد کرده بود.

رسیدن نامهٔ عامل بصره بمعتضد خلیفه که جبائی که خروج کرده ببصره خواهد آمد و بر باروئی که ساخته‌اند چهارده هزار دینار خرج آن شد و اکنون باتمام رسیده اما جهت محافظت بصره مددی میباید.

سنه سبع و ثمانین و مائتین ۲۸۷

ابتدای دولت سامانیان و خروج اسماعیل بن احمد السامانی و ایشان نه تن بودند مدت پادشاهی ایشان صد و سه سال و نه‌ماه ویازده روز بود وهم درین سال ماوراء النهر وخراسان و فارس و کرمان و عراق و سیستان وبعضی از هندوستان فتح کرد.

بیت

نه تن بودند آل سامان بظهور   گشته با مارت خراسان مشهور
اسماعیلی و احمدی و نصری   دو نوح و دو عبدالملک ودومنصور

گرفتار شدن عمرو بن اللیث الصفار بر دست اسماعیل بن احمد السامانی واورا بالتماس او ببغداد فرستاد واورا دربغداد بر شتر نشانده گرد شهر بگردانیدند و بحبس فرستاد.

جلوس طاهر بن عمرو بن اللیث بسیستان و بعد از مدتی بشیراز رفت و معتضد خلیفه بدر را که امیر الامراء بغداد بود بفرستاد بالشکری طاهر بن عمرو ازو بگریخت و بسیستان رفت.

فرستادن المعتضدبالله منشور خراسان و طبرستان وجرجان باسرها باسماعیل بن احمد السامانی و خلع فاخره و ده بار هزار هزار درم جهت او فرستاد و کار

اسماعیل بالا گرفت .

وفات شیخ ابو حمزه محمد بن ابراهیم البزاز البغدادی و أو از اولاد عیسی بن ابان بود واو ازطایفه کبار بود و از اجله ابرار و در کلام‌خطی تمام داشت ودر علم تفسیر و روایات حدیث، بکمال بود و شیخ او حارث محاسبی بود و صحبت سری یافته بود وبا نوری‌وخیر نساج قرین بود و بسیاری از مشایخ بزرگ‌را دیده بود امام احمد بن حنبل ازو مسایل سؤال کردی .

نقلست که او سخن نیکو و خوش گفتی روزی هاتفی آواز داد که بسی سخن نیکو گفتی اگر خاموش باشی نیکوتر گویند که تا بوقت وفات دیگر سخن نگفت و خود پس از آن بهفته نکشید که وفات یافت و نیز گویند که در جامع سخن میگفت او را واردی رسید (۱) از منبر در افتاد و وفات کرد .

دادن وزارت امیر اسماعیل بن‌احمدالسامانی بوزیر الفاضل ابوالفضل البلعمی و او وزیری فاضل بزرگوار باوجود بوده است و تا زمان امیر نوح السامانی وزارت کرد و امیر نوح اورا بقتل آورد و صاحب ترجمه تاریخ طبری او بود .

مقرر فرمودن معتضد خلیفه عباس بن عمروالغنوی را که والی یمامه‌بحرین باشد و باقرامطه حرب کند .

حرب عباس بن عمرو الغنوی با ابو سعید جبایی و گرفتار شدن عباس بن عمرو المذکور باهفتصد کس و حبس عباس مذکور و قتل هفتصد کس که با أو گرفته بودند وبعد از چندروزعباس‌را گفت میخواهی که خلاص‌شوی گفت‌میخواهم گفت با معتضد بگوی که مملکتی از آن تو نگرفته‌ام وپادشاهی تو از شهری نگردانیده‌ام در بیابانی نشسته‌ام وتو برمن دست نیابی وبامن حرب کردن ناموس ترا زیان دارد وهر کس که بحرب من فرستی بکشم وموجب بی ناموسی تو شودو اگر مقاومت نتوانم کرد در بیابان روم و کس از عقب من نتواند آمد

۱- ودرنسخه پ اوراحالی‌پیدا شد

رفتن معتضد خلیفه بشام در طلب وصیف خادم و او را اسیر کرد.

دادن عمل ضیاع وخراج فارس که عمروبن اللیث الصفار داشت بحامد بن ابو العباس و اورا بر آن عهدنوشتند.

آمدن ابو علی حسین بن علی المرو رودی که عامل آن سامان بود بهرات و سیمجور دواتی بیامد بر عمل خراج و ضیاع و حسین بن علی المذکور اسماعیل بن محمد الدهستانی را بهرات خلیفت خود کرد و خود بنیشابور رفت.

سنه ثمان و ثمانین و مائتین ۲۸۸

قتل محمد بن زیدبن احمد الباقر والی طبرستان بجرجان بر دست محمد بن هارون که خلیفت رافع بود واسماعیل السامانی او را بحرب محمد مذکور فرستاد و محمد بن هارون پسر او زیدبن محمد بن زید مذکور را پیش اسماعیل السامانی فرستاد و خود بطبرستان شد؛

رفتن عباس بحکم معتضد خلیفه ببحرین بحرب ابن القواس که بعضی‌او را ابن ابی الفوارس گفته‌اند وجماعت قرامطه که برحاج غلبه کرده بودند و گرفتار شدن ابن القواس مهتر قرامطه وبردن پیش المعتضد بالله و معتضد فرمود که او را قطعه‌قطعه کردند.

وفات ابوالقاسم عثمان بن سعدبن بشار وقیل هو عبدالله بن احمد بن بشار البغدادی الانماطی صاحب الشافعی.

وفات ابو علی بشربن موسی بن صالح بن عمیرة المحدث الاسدی ببغدادو او نود وهفت ساله‌بود.

وفات محمد بن ابی الساج والی آذربایجان.

جلوس دیو داد بن محمدبن ابی الساج المذکور بقایم مقامی پدر

خلاف کردن یوسف بن ابی الساج با برادر زاده خود دیو داد المذکور و حرب ایشان وشکستن دیو داد و یوسف بن ابی‌الساج دیو داد مذکور را گفت که با من مقام کن اوابا نمود وقبول نکرد و بجانب معتضد روان شد و یوسف مذکور قدری راه با او بیامد و مبالغه تمام کرد راضی نشد و ببغداد پیش معتضد آمد.

سنة تسع وثمانین ومائتین ۲۸۹

وفات المعتضد بالله لیلة الاثنین آخر ربیع الاول از افراط مباشرت در بغداد واو چهل ونه ساله بود و مدت خلافت او نه سال ونه ماه بود ویوسف بن یعقوب القاضی برو نماز کرد وقاسم عبیدالله وزیر تعزیت داشت ومردم اورا پرسیدند وجهت مکتفی از مردم بیعت ستانید تا مکتفی از رقه بیامد و عبدالله وزیر را بلقب خواند واو اورا بکنیت خواند.

و ازسیاستهای معتضد یکی آن بود که ابوالحسین محمد بن عبدالواحد الهاشمی در بغداد حکایت کرد که پیری از تجار گفت که بر یکی از قواد معتضد خلیفه مالی داشتم و نمیداد و هر کس را بحمایت آوردم نشنید پس جحود کرد گفتم این حال با خلیفه بگویم یکی از دوستان من گفت ترا بکسی نشان دهم که مال تو بستاند و مرا بخیاطی برد که مقام در سوق الثلثاء بغداد داشت بردر مسجدی نشسته بود وجامهٔ میدوخت و قرآن میخواند و احوال من با او بگفت خیاط با ما بیامد تا قاید را بدید گفت شیخ بچه رنجه شده است سخن من با او بگفت او گفت خدای را که من این وقت پیش از پنج هزار درم ندارم بگوی تا این وجه از من بستاند وبباقی گروی بدهم تا غلام من در رسد وجه مذکور و گرو بمن داد و من باز گشتم بعد از آن شیخ خیاط را گفتم حاجتی دیگر دارم گفت بگوی گفتم وزیر و هر کس که التماس قضیه من کردند با این قاید مفید نبود وسخن تو پیش اوهمچون حکم بود واسطهٔ این میخواهم که بدانم بعد از الحاح بسیار گفت من درین مسجد

امامت میکنم نماز شامی از مسجد بیرون آمدم بمن گفتند که ترکی عورتی را بکشید ودرین خانه برد و او فریاد میکرد وهیچ کس بفریاد او نرسید من رفتم و با آن ترك سخن گفتم گرزی بر سرمن زد وسرم بشکست آمدم وسر بشستم وببستم وچون نماز خفتن بکردم باجماعتیان بدرخانه آن ترك رفتیم باز بیرون آمد ومرا چندان بزد که بیهوش شدم وآن عورت میگفت که شوهر او سوگند خورده که اگر شب بخانه او نرود طلاق باشد نیم شب بر مناره رفتم وبانك نماز گفتم که تصور کنند که مگر روز است وآن عورت بگذارد خود ساعتی را جمعی آمدند و مرا پیش معتضد آوردند او بامن غضب کرد که چرا نیم شب بانك گفتی من احوال بشرح باز نمودم فرستاد وآن ترك را بیاورد واز آن عورت سؤال کرد او هم برین موجب تقریر کرد ترك را بقتل رسانید وآن عورت را بخانه او فرستاد وبشوهرش سفارش نمود ومرا هزار درم داد و گفت هر گاه که منکری بینی بانك بی وقت کن وجثه آن ترك را فرمود که در شط انداختند و مال او بدیوان گرفتند .

قتل ابو النجم بدر غلام المعتضد بالله که امیرالامراء بغداد بود وجثه او را بمکه مبارك بردند وسراو رادر خزانة الرؤس سپردند در یوم الجمعه سادس رمضان المبارك قتل شبل (۱) دیلمی مولی معتضد بناحیت رصافه در غربی فرات از دیار مصر و سوختن مساجد ومواضع رصافه وقتل اهالی آنجا

حرب اسماعیل بن احمد السامانی با محمد بن هارون بری وهزیمت محمد بن هارون .

جلوس المکتفی بالله ابومحمد علی بن احمد

وفات عمرو بن اللیث الصفار در حبس که گفته‌اند بحکم المعتضد بالله که در حالت نزع اشارت بقتل او فرمود و گویند که او را درحبس فراموش کردند وچیزی ندادند و از گرسنگی وتشنگی وفات کرد و گویند که معتضد بالله در وقت

۱ـ ودرنسخهٔ پ شبلی

وفات صافی را اشارت بقتل عمرو کرد واو در آن تعلل نمود وچون مکتفی بیامد از وسؤال کرد که عمرو زنده است گفت آری گفت من بااو نیکوئی خواهم کرد چه او در زمان معتضد جهت من چیزها فرستاده و همیشه جانب من مرعی داشته قاسم بن عبیدالله از عمرو میترسید چون این سخن بشنید بفرمود تا عمرو را در حبس قتل کردند

عزل طاهر بن عمرو بن اللیث از حکومت سیستان بحکم وسعی اسماعیل بن احمدالسامانی وزیر المکتفی بالله هم قاسم بن عبدالله که وزیر المعتضد بالله بودبود

مرض امام ابوبکر الاسماعیلی وهو محمد بن اسماعیل بن مهرآن بن عبدالله النیسابوری واورا مرض متمادی شد وبا آن لقوه‌یار شد واو از کبار اصحاب حدیث بود(۱) وبآخر بدان رسیده بود که لا بزبان میگفت، ونعم جز باشارت سر نمیتوانست گفت ومرض او شش سال بماند تا وفات او

وفات ابراهیم بن محمد الصوفی وهو ابراهیم بن محمد بن ابراهیم الصوفی وهو من اقران السری سقطی.

مقیم شدن یحیی بن زکرویه بمصر و او چند کرت باطغج حرب کرد وطغج را هزیمت کرد وبآخر طغج را درمدینهٔ دمشق حصار داد واز مصر بدر الکبیر غلام ابن طولون برفت وبا طغج پیوست و در نزدیك دمشق بر یحیی بن زکرویه زدند و او را بکشتند ولشکر او طغج و مصریان را هزیمت کرد و حسین برادر یحیی بن زکرویه بر جای او نصب شد ویحیی دعوی نبوت و کهانت میکرد علیه اللعنه

وفات امام علی المعرب الکسائی شیخ القراء

قتل وصیف خادم که او را بی سر صلب کردند وهمچنان بود تازمان مقتدر

۱- درنسخهٔ پ خدمت بود

سنه تسعین و مائتین ۲۹۰

وفات شیخ بزرگوار ابو الفوارس شاه بن شجاع الکرمانی قدس الله سره گفت علامت تقوی ورع است وعلامت ورع توقف است در شبهتها و او از اولاد ملوك بود و شانی بزرك داشت و او بسیاری از مشایخ را دیده بود واو قبا پوشیدی چون بنیشابور آمد ابوحفص حداد با عظمت خود چون او رابدید برخاست وپیش اوآمد و گفت یافتم در قبا آنچه در عبا می‌طلبیدم

نقلست که چهل سال نخفت و نمك درچشم میکرد تا چشم‌های او چون‌خون شده بود بعد از چهل سال شبی بخواب رفت حق عزشانه‌را بخواب‌دید گفت بارخدایا من ترا به بیداری می جستم در خواب یافتم خطاب آمد که ای شاه مارا در خواب از آن بیداریها یافتی اگر آن بیداریها نبودی تو چنین خوابی ندیدی بعد ازین اورا دیدند که هر جا رفتی بالشی می نهادی و می خفتی وگفتی که باشد یك بار دیگر چنان بخواب بینم عاشق خواب خود شده بود و گفتی یك‌ذره ازین خواب به بیداری همه عالم ندهم

نقلست که خواجه علی سیرجانی بر سر تربت شاه نان میداد یك روز مهمان خواست سگی درآمد او را براند سك بیرون‌رفت هاتفی آواز داد که مهمان‌خواهی چون بفرستیم برانی وباز گردانی در حال برخاست و گرد‌محلات بگشت‌نیافت در بیرون شهر طلب کرد او رادید که در گوشهٔ خفته ماحضری که داشت پیش اونهاد التفات نکرد خواجه علی خجل شد ودر مقام‌استغفار بایستاد وبگریست و گفت‌توبه کردم سك گفت احسنت ایخواجه علی مهمان خواهی چون بیاید برانی ترا چشم هیباید اگر نه سبب شاه بودی دیدی آنچه دیدی

وفات شیخ ابوحمزه خراسانی وهوشیخ ابوحمزه عبدالرحمن از نیشابوردفن

فی جوار شیخ ابوحفص حداد .

نقلست که در بادیه بتوکل میرفت بی دلوو رسن‌ونذر کرده بود که بهیچ آفریده التفات نکند وچیزی نطلبد ناگاه در چاهی افتاد شخصی آمد که سر چاه بگیرد نفس باوی گفت ولا تلقوا بایدیکم الی التهلکه ابو حمزه گفت توکل از آن عالی تر است که بعجز وسالوس نفس باطل شود روی بقبله آورد وسر فرو برد ناگاه شیری بیامد و سر چاه باز کرد وپایها بچاه فرو گذاشت ابو حمزه گفت همراهی گربه نکنم الهامش دادند که دست در زن پای شیر بگرفت وبیرون آمد شیر روی بر خاك مالید وبرفت شیخ آوازی شنید که نجیناك من التلف بالتلف

نقل است که روزی جنید میرفت ابلیس را دید که برهنه بر گردن مردم میجست گفت شرم نداری ای ملعون ازین مردم گفت کدام مردم مردمان آنها اند که در شونیزیه‌اند که جگر مرا سوخته‌اند جنید گفت بر خاستم و بشونیزیه رفتم بوحمزه را دیدم سرفرو برده سر برآورد و گفت دروغ گفت آن ملعون که اولیاء خدای تعالی از آن عزیز تراند که ابلیس را برایشان اطلاع باشد .

یکی وصیت خواست گفت توشهٔ بسیار ساز این سفر را که در پیش داری

خلع کردن المکتفی بالله احمدبن نصر را از وزارت .

وفات عبدالله بن احمد بن محمد بن حنبل فی جمادی الآخره .

وفات شیخ ابوالعباس احمد بن‌محمدبن مسروق الطوسی ببغداد واوصحبت حارث‌محاسبی وسری سقطی دریافته بود .

گفت هر گاه نگاه داشت حق تعالی کند در خطرات دل خود حق تعالی‌وی را نگاه دارد در حرکات اعضاء وی واو از طوس بود اما در بغداد نشستی و باتفاق همهٔ اولیا از جمله گزیدگان واولیای خدای تعالی بود و او را باقطب المدارصحبت بود واو خود از اقطاب بود از وپرسیدند که قطب کیست ظاهر نکرد اما بحکم اشارت چنان نمود که جنیداست واو چهل‌اهل تمکین را خدمت کرده بود وفایده‌ها

گرفته و در علوم ظاهر و باطن بکمال و درمجاهده وتقوی بغایت

نقلست که پیری بنزدیك مسروق آمد و سخنی پاکیزه میگفت وخاطری نیکو داشت گفت هر خاطری که شما را درآید بامن بگویید مسروق گفت مرا در خاطر آمد که او جهود است با جریری گفتم او را موافق نیامد او را گفتم گفتهٔ که هر خاطر که شما را درآید بامن بگویید اکنون مرا چنین در خاطر آمد که تو جهودی ساعتی سردر پیش افکند و گفت راست گفتی شهادت آورد آنگاه گفت همه دینها و مذاهب نگاه کردم گفتم اگر باهیچ قوم نیست بااین قوم است بنزدیك شما آمدم تا بیازمایم شما را بر حق دیدم گفت زاهد آنست که جز خدای تعالی هیچ سببی بروی پادشاه نگردد.

آمدن رسول طاهر بن محمد بن عمرو بن اللیث بالتماس مقاطعه کردن مال فارس ازقبل طاهر مذکور ومکتفی التماس او مبذول داشته طاهررا بر فارس لوا بست ورسول او را خلعت داد وجهت اوخلع گرانمایه فرستاد

آمدن حسن بن زکرویه قرمطی المعروف بصاحب الشامه بدمشق وبا ایشان خراج مقرر کرده بصلح مراجعت نمود وحمص بگرفت وحماة و معرة النعمان بقهر بستد ودر حماة و معرة النعمان قتل عام کرد و زنان و کودکان را نیز بکشت و بعلبك بگرفت واهل بعلبك را نیز بکشت وبسلمیه شد واهل سلمیه با او حرب کردند و بصاح در آنجا شد واز بنوهاشم ابتدا کرد وتمامی مردم را بکشت وزنان وچهارپایان و کودکان نیز بکشت واطراف ونواحی سلمیه رابتمامی بکشت واباحیت ظاهر کرد ومکتفی بنفس خود بحرب قرامطه متوجه شد وازشام خبر رسید که قرامطه را هزیمت کرده اند در شام وبعضی از ایشان را کشتند

سنه احدی وتسعین وماتین ۲۹۱

فرستادن قاسم بن عبیدالله وزیر محمد بن سلیمان الکاتب که صاحب دیوان

الجیش بود بالشکرها بحرب صاحب الشامه ومکتفی از رقه بدو نامه نوشت که با همه‌لشکر بیکبار بزود و باصاحب الشامه حرب کندوحرب محمد بن‌سلیمان باصاحب الشامه وهزیمت‌لشکرصاحب‌الشامه واوومدثر ومطوق گرفتارشدند بقریهٔ‌دالیه«۱» وصاحب ظفر حسین بن حمدان بود ومحمد بن سلیمان او را در نامه فتح بستود و مکتفی از رقه باز گشت وصاحب الشامه ومدثر ومطوق را بابغداد برد وبر شتر دو کوهان نشانده در بغداد بگردانیدند واین فتح‌در اوایل صفر بود وبعد ازین‌قرامطه ذلیل شدند

خلعت پوشیدن محمد بن سلیمان الکاتب وتربیت یافتن و رفتن باده هزار مرد بحرب هارون بن خمارویه بن احمد الطولون صاحب دیار مصر :

وفات احمد بن‌یحیی بن ابوالعباس ثعلب الشیبانی النحوی ببغداد و دفن‌فی جوار داره بنزدیك باب الشام.

ولادت ابوالحسین عبدالرحمن بن عمرالصوفی المنجم لعضدالدوله بالری

سنه اثنتین و تسعین و مائتین ۲۹۲

قتل بدر الکبیر بحکم المکتفی بالله بعد از آن که از حکومت ری آمده بود

وفات عبدالجمیل بن عبدالعزیز بن ابو حازم عبدالحمید کان من افاضل القضاة ببغداد و او نود واند ساله بود.

غالب شدن ابن الخلجی در مصر و سوختن مصر را.

حرب محمد بن سلیمان الکاتب بحدود مصر با هارون بن خمارویه بن احمد بن‌الطولون صاحب مصر وقتل‌هارون بن خمارویه مذکور بر دست‌یکی ازلشکریان خودوفتح نامهٔ بمکتفی فرستادند و از مکتفی حکم شد که هر کس که از آل

۱ـ دالیه مدینة علی غربی الفرات بین عانه‌والرحبه صغیرة لا تعرف‌الیوم (مراصد)

طولون مانده باشد و متعلقان ایشان بتمام ببغداد فرستند و بردن محمد بن سلیمان الکاتب متغلعان ابناء طولون را ببغداد

گریختن خلجی قاید مصر ازمحمد بن سلیمان و بمصر رفت و یاغی شد .

فرستادن مکتفی فاتك و بدر حمامی و لشکری بحرب خلجی .

ولادت محمد بن حسن بن عبدالله بن ابی الشوارب قاضی بغداد ببغداد .

وفات ابوبکر عبدالملك بن عبدالحلیم بن عبدالملك المعروف بعبدان الخسروجردی البیهقی فی خامس عشر شعبان .

سنة ثلاث وتسعین و ماتین ۲۹۳

وفات شیخ ابو الحسین محمد بن احمد بن محمد النوری ببغداد شیخ الصوفیه و قیل سنه خمس و تسعین و ماتین واو را نوری ازان میگفتند که چون در شب تاری سخن گفتی نوری از دهان او بیرون آمدی که خانه روشن شدی و نیز بنور فراست از اسرار باطن خبر دادی و او را صومعهٔ بود در صحرا که همه شب آنجا عبادت کردی و خلق آنجا بنظاره شدندی بشب نوری دیدندی که میدرفشیدی و ازصومعه او ببالا برشدی گفت نوری درفشان دیدم در غیب پیوسته در وی نظر میکردم تا همه آن نور شدم .

نقلست که در بازار بغداد در نخاسی آنش افتاد و خلقی بسوختند بر یك دوکان دو غلامبچه رومی بودند سخت باجمال و آتش گرد ایشان در گرفته بود خداوند غلامان گفت هر که ایشان را بیرون آورد هزار دینار مغربی بدودهم هیچکس را یارای آن نبود که گرد آتش گردد ناگاه نوری برسید آن دو غلام را دید که فریاد میکردند گفت بسم الله الرحمن الرحیم و پای در نهاد وهر دو را بیرون آورد بسلامت خداوند غلامان هزار دینارمغربی پیش نوری نهاد گفت بردار و حق تعالی را شکر کن که این مرتبه که ما را داده‌اند بنا گرفتن داده‌اند که ما دنیا را

باخرت داده‌ایم (۱)

نقلست که نوری میگذشت یکی را دید که بار افتاده و خرش مرده و او زار میگریست نوری پای بر خر زد و گفت برخیز چه جای خفتن است حالی خر برخاست مرد بار بر نهاد وبرفت .

نقلست که نا بینائی الله الله میگفت ابوالحسین نوری پیش او رفت و گفت تو اورا چه دانی و اگر بدانی زنده نمانی و ازان شوق بیهوش شد چون بهوش آمد بصحرا افتاد در نیستانی در و ده چرخ میزد وآن نی در پای اومیرفت و خون روان شد واز هر قطرهٔ خون الله الله پدید می‌آمد ابونصر سراج گوید چون او را از آنجا بخانه آوردند گفتند بگوی لااله الاالله گفت آخر آنجا میروم و وفات کرد هیچ کس در حقیقت صدق سخن نگفت که صدیق زمانه او بود .

ولادت المستکفی بالله ابوالقاسم عبدالله بن المکتفی بالله فی منتصف صفر .

وفات شیخ ابو اسحاق ابراهیم بن اسحاق بن عیسی بن سلمه بن سلیمان بن عبدالله بن حنظله غسیل الملائکه بن عبدالله الانصاری توفی بفوشنج مدفوناً بشارع شکیدبان .

وفات ابو علی حنبل بن اسحاق الحنبلی .

وفات طاهر بن محمد بن عمرو بن اللیث در سیستان مدت پادشاهی اوشش سال بود .

حرب خلجی بالشکری که سر ایشان فاتك و بدر حمامی بود و خلیفه‌ایشان را بحرب او فرستاده بود و هزیمت فاتك و بدر مذکور وشکست لشکر ایشان .

آمدن بوالقابوس که قاید طاهر بن عمرو بن اللیث بود و از لشکر سجزیان خلقی بسیار بزنهار ببغداد آورد و طاهر مذکور بخلیفه نامه نوشت که بوالقابوس مال فارس گرفته متوجه شده یا اُو را بفرستند یا مال فارس که او دارد ما رامجری

۱ـ ودر تذکرة الاولیا ـ بآخرت بدل کرده‌ایم

دارند خلیفه بدین سخن التفات نکرد.

ظهور برادر حسین بن زکرویه قرمطی صاحب الشامه در طریق فرات وجمعی از اعراب بر او گرد آمدند و بادمشق و طبریه شد و بااهل طبریه حرب کرد و طبریه بستد و قتل عام کرد و دیگر شهرهای یمن بگرفت و شهرآردن را غارت کردند و مردان را بکشتند و زنان و کودکان را برده گرفتند.

حرب اسحاق بن عمران و اصحاب کوفه با پسر زکرویهٔ مهرویهٔ قرمطی و در اول هزیمت قرمطی مذکور و بعد ازهزیمت مراجعت کرده اهل کوفه‌را بشکستند

گرفتن فاتك و بدر وقایدان که بحرب خلجی رفته بودند بمصر و خلجی را واو را بموجب حکم مکتفی ببغداد بردند و بر سر نیزه بسته ببغداد در آوردند و ر دو جانب بغداد بگردانیدند و بحبس فرستاد.

وفات ابو سلیمان داوود بن حسن بن عقیل بن سعید الذهلی الباهلی المحدث بخسروجرد بیهق.

سنهٔ اربع و تسعین و مائتین ۲۹۴

رسیدن پسر زکرویه مهرویه قرمطی بمکه مبارك و بر عقب قافله خراسان که از مکه مراجعت نموده بودند برفت و ایشان‌را قتل و غارت کرد و زنان رااسیر و برده گرفت و بقافله دوم رسید و همان عمل کرد و بقافله سیم رسید که همان عمل کند ایشان با اهل فید در قلعه رفته بودند حرب بسیار کرد و بریشان دست نیافت و بنباج شد و از آنجا بحفر بوموسی ووصیف بن سوار تکین و جماعتی از قایدان که مکتفی بحرب پسر زکرویه فرستاده بود روز شنبه بیست و دویم ربیع الاخر بهم رسیدند و همه روز جنك کردند و وصیف و جماعت حرب کرده بر قرامطه دست یافتند وخلقی ازایشان بکشتند و شمشیری بر سر پسر زکرویه زدند که تا بدماغ او رسید و اورا و خلیفهٔ او را وپسر و دبیر و زن او را وجمعی ازاقرباء او بگرفتند

و زکرویه پنج روز بزیست و بعد از آن بمرد لاشه او را براشتران ببغداد بردند و بیاویختند و پراکنده قرامطه را بکشتندو زکرویه کان من غلاة القرامطه و کبار قواد جیوشهم .

وفات شیخ ابو اسحاق شیبان القومسی .

وفات ابو العباس عبدالله بن محمد الناشی الشاعر الکاتب الانباری .

وفات ابو عبدالله محمد بن نصر المرورودی الشافعی .

وفات ابو جعفر محمد بن احمد الضبی الترمذی الشافعی

قتل محمد بن اسحاق المعروف براهویه در راه مکه بر دست قرامطه بوقت نهب قافله حجاج در راه کعبه معظم .

سنه خمس و تسعین و مائتین ۲۹۵

خروج عبدالله بن ابراهیم المسمعی از اصفهان باده هزار مرد از کردان و غیر ایشان و جمعی او را از خلاف کردن منع کردند وبترسانیدند وعبدالله بادرگاه مکتفی آمد و مکتفی از و راضی شد و او را خلعت وصلت فرمود .

درین سال والی هرات محمد بن هرثمه امیر اسماعیل بن احمد السامانی را خبر کرد که در کوه پایهٔ غور و غرجه شخصی خروج کرده بلال نام و مذهب قرامطه آشکارا میکندو ازهر طبقه مردم بر اوجمع میشودوخویشتن را دارالعذاب نام نهاده و عدد اتباع او از ده هزار زیاده گشته ومیگویند که این ابوبلال است که ندیمی یعقوب بن اللیث کردی امیر اسماعیل لشکری را متوجه او گردانید وتتش نامی راازحجاب خودامیر آن لشکر ساخت و تتش بنزدیك ایشان آمد وحرب کرد وایشانرا بالکلیه بقتل رسانید که هیچ یك ازیشان امان نیافتند

وفات امیر اسماعیل بن احمد بن نصر السامانی در چهاردهم صفر و مدت

پادشاهی او هشت سال بود.

جلوس ابو نصر احمد بن اسماعیل بن احمد السامانی در ماوراء النهر و خراسان.

وفات المکتفی بالله ابو محمد علی بن احمد در سیزدهم ذی قعده و او خلیفه هفدهم بود و سی و یکسال عمر داشت و مدت خلافتش شش سال و شش ماه و بیست روز بود.

جلوس المقتدر بالله أبو الفضل جعفر بن المعتضد بالله.

دادن وزارت المقتدر بالله بعلی بن محمد بن موسی بن الفرات.

وفات محمد بن المعتمد بالله.

وفات ابو علی حسین بن عبدالله بن احمد الخرقی الفقیه الحنبلی فی یوم عیدالفطر

وفات ابو الحسین از فرزندان المتوکل علی الله خلیفه.

وفات ابو جعفر محمد بن احمد بن نصر بن احمد بن نصر الترمذی فی محرم و کان اولا حنفیا فحج فرای مایقتضی انتقاله الی مذهب الشافعی فتفقه علی الربیع و غیره من اصحاب الشافعی و سکن بغداد و کان ورعاً زاهدا متقللا جدا کانت نفقته فی الشهر اربعة دراهم و ترمد مدینة علی طرف نهر جیحون.

فرستادن علی بن عیسی بحکم المقتدر بالله بجانب عراق عجم و خراسان ذکر وزراء المقتدر بالله اول عباس بن الحسن الوزیر دوم ابن الفرات که از کبار وزراء بود سیم حامد بن ابو العباس چهارم ابو عبدالله محمد بن داوود بن الجراح پنجم ابو الحسن علی بن عیسی بن داوود الجراح ششم ابو الحسن محمد بن عبدون هفتم ابو علی علی بن مقله واضع الخط هشتم فضل بن جعفر بن موسی الفرات که آخرین وزراء بود

وفات الامام ابوبکر الاسماعیلی وهو محمد بن اسماعیل بن مهران بن عبدالله النیشابوری احد ارکان الحدیث بنیشابور کثرة و رحلة و اشتهاراً.

سنه ست وتسعین ومائتین ۲۹۶

خروج المهدی محمد بن قاسم بن محمد بن اسماعیل بن جعفر الصادق که او سر اسماعیلیانست و ایشان اورا مهدی میدانند در مصر ودر نسب اوطعن کرده‌اند

حرب سبکری غلام عمرو بن اللیث با طاهر بن محمد و اسیر کردن طاهر بن محمد مذکور .

وفات ابو الحسن احمد بن ایوب بن عبدالرحمن المروزی کان من مشاهیر اهل مرو و محدثیهم فی منتصف ربیع الاول .

وفات شیخ محمد بن جنید بن محمد القواریری الخراز والد شیخ جنید البغدادی قتل عباس بن الحسن الوزیر و فاتك معتضدی بر دست حسین بن حمدان بواسطهٔ آنك میخواست که بعد از قتل ایشان خلافت بر عبدالله بن معتز قرار دهد و این صورت او را میسر نشد .

مصادرهٔ قاضی بوعمرو بن قاضی یوسف بن یعقوب که با عبدالله بن المعتز بیعت کرده بود بر مبلغ صد هزار دینار و بالتماس پدرش قاضی یوسف چون نود هزار دینار بداد او را اطلاق کردند و بباقی خطابی با او نکردند و این فتنهٔ بود که از عبدالله بن المعتز واقع شد و عباس بن حسن الوزیر و فاتك (۱) را جهت این واقعه که بوقوع پیوندد قتل کردند و بر عبدالله بن المعتز بیعت کردند و خلع مقتدر کردند و غلامان مقتدر حرب کردند و حسین بن حمدان بن حمدون که این فتنه انگیخته بود بگریخت و وصیف (۲) و صرطامش - و یمن و ابو المثنی احمد بن یعقوب و محمد بن خلف بن وکیع و جمعی که در سرای ابن المعتز رفته بودند بکشتند خلاص شدن جمعی که در بیعت عبدالله بن المعتز بودند وهم علی بن عیسی ،

۱- ودر نسخه پ فاتك همه جا قاتك نوشته شده

۲- نسخه پ ووصیف بن صوارتکین

محمد بن عبدون وزیر - بو عمرو قاضی - محمد خلف قاضی .

دادن وزارت بابوالحسن علی بن‌محمد بن الفرات وخلعت وزارت پوشانیدن

وفات عبدالله بن‌المعتز در حبس و او را در زیلویی پیچیده باهل‌او فرستادند

مصادرهٔ بو عبدالله بن الجصاص که عبدالله بن المعتزرا در خانهٔ خود پنهان کرده بود .

مصادرهٔ علی بن عیسی و محمد بن عبدون که ایشان وزراءِ مقتدر بودند ودر سرای ابن معتز با او بیعت کرده بودند .

قتل ابو عبدالله محمد بن داوود بن الجراح که وزارت عبدالله بن المعتز قبول کرده بود .

قتل سوسن حاجب که با عبدالله المعتز بیعت کرده بود وچون او را امارت ندادند باز باطرف مقتدر آمد و چون بر او روشن کردند که قصد کشتن ابن الفرات وزیر کرده بود و پیش مقتدر بظهور پیوست حکم بقتل او کرد .

درین سال ماجرایی میان سلیمان بن حسن بن المخلد و ابن الفرات واقع شد و آن چنان بود که سلیمان مذکور مکتوبات نوشته بود بمحمد بن داوود جراح وزیر عبدالله بن معتز و در آن باز نموده که ما بر خلاف عبدالله و خلع مقتدر راضی‌ایم و بسیاری ازین‌مقوله قصه‌ها ثبت کرده و این مکتوبات بدست ابن‌الفرات افتاد و او رعایت جانب سلیمان مذکور نموده ازمقتدر پنهان داشت و بآخر سلیمان رقعهٔ بمقتدر نوشت و در وزارت ابوالحسن احمد بن‌عبدالحمید سعی پیوست ودرکار ابن الفرات و مال او و کتاب او سعایت کرد و این رقعه در سرای ابن الفرات از آستین‌او بیفتاد و بابن الفرات رسانیدند و از سعایت او واقف‌شد و سلیمان مذکور را بگرفت و بواسط فرستاد و بمصادره مالی از و بستد وبآخر اورا ببخشید ورقم عفو بر گناه او کشید .

سنه سبع و تسعین و مائتین ۲۹۷

وفات شیخ ابو القاسم حیدر بن محمد النهاوندی .

حکومت لیث بن علی بسیستان :

ولادت الراضی بالله ابی العباس در رجب الاصم وهو محمد بن جعفر بن المقتدر .

وفات شیخ العالم الامام الفقیه محمد بن داوود بن علی الا خباری الطاهری که از کبار فقهاء وایمه حدیث است .

وفات القاضی یوسف بن یعقوب والدقاضی ابو عمرو ببغداد .

وفات ابو سعید احمد بن عیسی الخراز البغدادی و اوصاحب ذا النون المصری و ابو عبدالله النباجی (۱) و اباعبید بسری وسری سقطی و بشر حافی بود .

گفت ابلیس را بخواب دیدم دور از من میرفت گفتم بیا گفت با شما چه کنم آنچه مردم را بدان می‌فریبم شما از نفس خود انداخته‌اید گفتم آن چیست گفت دنیا الا مرا باشما لطیفه دیگر هست که شما را بدان بفریبم گفتم آن چیست گفت صحبت جوانان گفت شبی بخواب دیدم که دو فرشته از آسمان بیامدند و با من گفتند صدق چیست گفتم الوفا بالعهود گفتند صدقت و بر آسمان رفتند .

گویند که او را دو پسر بود یکی پیش ازو وفات کرد شبی او را بخواب دید گفت ای پسر خدای تعالی با تو چه کرد گفت مرا در جوار خود فرود آورد و گرامی کرد گفتم ای پسر مرا وصیتی کن گفت ای پدر ببد دلی باخدای تعالی معاملت مکن گفتم زیادت کن گفت طاقت نداری گفتم از خدای تعالی یاری خواهم گفت ای پدر میان خود و خدای تعالی یك پیراهن مگذار گویند سی سال دیگر

۱- النباج بکسر اوله وآخره جیم قیل فی بلاد العرب نباجان احد هما علی طریق البصره یقال له نباج بنی عامر

بزیست که هرگز پیراهن دیگر نپوشید .

گفت یك چندی هر روز طعامی خوردمی در بادیه شدم بسه روز هیچ نیافتم روز چهارم در من ضعفی پدید آمد طبع بر عادت خود طعام خواست بر جای بنشستم هاتفی آواز داد که اختیار کن تا سببی خواهی دفع سستی را یا طعام سکونت نفس را گفتم الهی سببی پس قوتی در من پدید آمد و دو منزل (۱) دیگر برفتم .

گفت هر کرا معرفت در دل قرار گرفت درست آنست که در هر دو سرای نبیند جزاو ونشنود جزاو ومشغول نشود بجز او

اسیر کردن طاهر و یعقوب پسران محمد بن عمرو بن اللیث را و هر یك را در قبه بر اشتری نشانده بشهردر آوردند ودر بغداد بگردانیدند و ابوالفضل عبدالرحمن بن جعفر الشیرازی دبیر سبکری غلام عمرو بن اللیث که والی فارس بود با ایشان بیامد و مقتدر را بدید و خلعت پوشیده تربیت یافت وطاهر ویعقوب را بند بر گرفتند و سبکری مملکت فارس بتغلب داشت چون ابو الفضل دبیراو بیامد قرار مال فارس داده مراجعت نمود .

آمدن لیث بن علی بفارس از سیستان وفرار سبکری .

فرستادن مقتدر خلیفه مونس خادم را تابالیث بن علی باتفاق سبکری حرب کند و مونس باسبکری پیوست ولیث بن علی باوجان شد و آنجا حرب کردند ولیث مذکور گرفتار شد و اورا بابند ببغداد فرستادندوسبکری باشیراز آمد وابوالفضل عبدالرحمن بن جعفررا که وزیراوبود بگرفت بتهمت آنك او باخلیفه یکی است و قصد سبکری دارد و ابوالفضل مذکور این صورت باابن الفرات نوشت.

فرستادن مقتدر خلیفه مونس خادم را بحرب سبکری وچون مونس بشیراز نزدیك شد سبکری پیش او فرستاد ومال شیراز که چهار بار هزار درم بود بده بار هزار هزار درم قبول کرد ومونس این معنی عرضه داشت خلیفه نمودوزیر بدان راضی نشد ومونس بمیل سبکری متهم کرد ومونس از حرب سبکری مراجعت

۱ـ و در تذکرة الاولیاء ده منزل دیگر

با بغداد نمود .

فرستادن محمد بن جعفر العبرتائی (۱) را باوصیف کامه وچند قاید دیگر بحرب سبکری وبعد از حروب که بین الفریقین واقع شد فرار سبکری ورفتن ببم وبقلعهٔ بم متحصن شدن ورفتن محمد بن جعفر العبرتائی ببم وفرار نمودن سبکری و رفتن به بیابان خراسان تربیت فرمودن مقتدر خلیفه ابن الفرات وزیر راوخلعت فرمودن ونواخت یافتن که اجتهاد وسعی تمام نمود تاشیراز را مستخلص کرد .

دادن محمد بن جعفر العبرتائی اعمال فارس و کرمان را بفتح خادم محمد بن ابی الساج ومحمد بن جعفر مذکور بسبب جمالی که فتح داشت بدو مایل بودی

گرفتن احمد بن اسماعیل بن احمد السامانی سیستان را و گرفتار شدن محمد بن علی بن اللیث وسبکری وحکم فرستادن خلیفه پیش احمد بن اسماعیل بن احمد السامانی که محمد بن علی بن اللیث وسبکری را بدارالخلافه فرستد و در آوردن ایشان بدارالسلام بغداد بدوپیل مشهر نشانده در شوال ومقتدر خلیفه فرمود که دیگر باره ابن الفرات را خلعت دادند

فرستادن مقتدر خلیفه جهت احمد بن اسماعیل السامانی همراه رسولان او که محمد بن علی بن اللیث وسبکری را آورده بودند خلعتها وهدایا وعطرها وجواهر

وفات محمد بن جعفر العبرتائی ـ وفات فتح والی فارس و کرمان

دادن ایالت فارس و کرمان بحکم مقتدر خلیفه بعبدالله بن ابراهیم المسمعی

سنه ثمان وتسعین ومائتین .

وفات شیخ ابوالقاسم او ابوالحسن سمنون بن حمزه بن محب واو را از غایت محبت سمنون المحب خواندندی و او خود را سمنون الکذاب گفتی صحبت سری یافته بود واز اقران جنید بود واو را درمحبت مذهب خاص است واو تقدیم محبت کرده است بر معرفت وبیشتری از مشایخ معرفت را برمحبت تقدیم داده‌اند واو

---

۱ ـ عبرتا بفتح اوله وسکون الراء ۰۰۰ قریة کبیره من نواحی النهروان ببغداد (مراصد)

تقدیم محبت برمعرفت کرده است واو می گوید که محبت اصل وقاعدهٔ راه خدای تعالی عزاسمه است

نقلست که چون بحجاز رفت اهل فید (۱) گفتند که ما را سخنی بگوی برمنبر شد وسخن می گفت مستمع نیافت روی بقنادیل کرد و گفت سخن محبت باشما میگویم در حال آن قنادیل در حرکت آمده بریکدیگر میامدند وپاره پاره می شدند .

نقلست که یکروز در محبت سخن میگفت مرغی ازهوا فرود آمد وبرسر او نشست پس بردست اونشست پس بر کنار اونشست پس چندان منقار در زمین زد که ازمنقار او خون آمد وبطپید وبمرد (۲)

گفت تصوف آنست که هیچ چیز ملك تونباشد وتو ملك هیچ چیز نباشی

وفات شیخ ابوعثمان سعیدبن اسماعیل بن منصور الحیری (۳) النیشابوری فی ربیع الاول واو ازری بود صحبت شاه بن شجاع کرمانی در یافته وبصحبت یحیی بن معاذ رازی رسیده ودختر ابوحفص حداد در خانه اوبود وبعد ازابوحفص سی سال زنده بود

گفت مرد کامل نشود الاوقتی که در دل وی چهار چیز برابر بود - منع - عطا - عز - ذل - ودر زمان اواتفاق کردند که دردنیا سه مردند که دراین زمان ایشان راچهارم نیست عثمان حیری درنیشابور وجنید دربغداد وابو عبدالله جلا درشام وعبدالله الرازی گفت جنید ورویم ویوسف بن الحسین ومحمدفضل وابوعلی جرجانی وغیر ایشان راازمشایخ بسی دیدم وهیچ کس ازمشایخ شناساتر بخدای تعالی ازابوعثمان حیری نبود واظهار

۱- فید . بالفتح ثم السکون ودال مهمله بلیدة فی نصف طریق مکه من الکوفه (مراصدالاطلاع)

۲- چنین است درنسخه لون ودرنسخه پ وتذکرةالاولیاء ، پس بیفتادو بمرد

۳- درنسخ مجمل خیری بخاء ودرتذکرةالاولیا حیری بحاء مهمله است

تصوف در خراسان ازو بود وباجنید ورویم ویوسف بن حسین ومحمد فضل صحبت داشته بود واو راسه پیر بزرگوار بود اول یحیی بن معاذ رازی دوم شاه کرمانی سیم ابوحفص حداد

گفت هنوز جوان بودم که ابوعثمان مرا ازپیش خود براند و گفت نخواهم که دیگر . بنزدیك من آئی من هیچ نگفتم ودلم نداد که پشت بروی کنم وهمچنان روی سوی او باز پس رفتم گریان تااز چشم اوغایب شدم ودر برابر اوجائی ساختم وسوراخی بریدم وازآنجا اورا میدیدم عزم کردم که ازآنجا بیرون نیایم مگر بفرمان شیخ وچون مرا چنان دیدوآن حال مشاهده کرد مرابخواند ومقرب گردانیدودختر خود بمن داد .

وفات احمدبن سعیدبن مسعودبن عصام ابوالعباس

آمدن ابونصراحمدبن اسماعیل بن احمدالسامانی بهرات ازما وراء النهر

سنه تسع وتسعین و مائتین ۲۹۹

وفات شیخ ممشادالدینوری من کبار المشایخ صحبت یحیی بن الجلاء ومن فوقه من المشایخ دریافته

وقیل سنه تسع وسبعین ومائتین گفت ادب مریدآنست که لازم گرداند بر نفس خویش احترام مشایخ وخدمت برادران وبیرون آمدن از اسباب ونگاه داشتن ادبها شریعت گفت تا دانستم که کارهای درویشان همه حقیقت باشد دیگر باهیچ درویش مزاح نکردم که وقتی درویشی نزد ما آمد و گفت ایها الشیخ میخواهم که مرا عصیدهٔ کنی ناگاه برزبانم برفت که ارادت وعصیده (۱) آن درویش روی در بادیه نهاد ومیگفت ارادت وعصیده تادرهمان وفات یافت

۱- عصیده ، اسم نوعی ازحلواست

وفات لیث بن علی بفارس - جلوس برادرا ومعدل بن علی بفارس وفات معدل بن علی مذکور هم درین سال

ولادت المتقی بالله ابواسحاق ابراهیم بن احمد

وفات الحکیم ابوعلی مسکویه صاحب تجارب الامم و غیره.

ظهور ابی محمد عبدالله بن محمد بن عبدالله بن میمون بن محمد بن اسماعیل بن جعفر بن محمد بن علی بن حسین بن علی المرتضی واو اول اسماعیلیانست که درمصر وافریقیه ومغرب خروج کرد ومدینه مهدیه درافریقیه اوبنا کرد ودرنسب ایشان طعن کرده اند ودر سنه ثمان وسبعین وماتین آمد.

وفات ابوعمرو الحافظ النیسابوری المعروف بالخفاف الرئیس وهو احمد بن نصر بن ابراهیم وله جلالة ورياسة وزهداً وعبادة رسخاء نفس وموته بنیسابور وکان الناس یقولون فی شانه زین الاشراف ابوعمر والخفاف

وفات ابوعلی حسن بن عبدالله الخوافی الحنبلی

وفات ابوعبدالله محمد بن اسماعیل المغربی من کبار المشایخ واصحاب التصوّف والطریقه توفی علی جبل الطور ودفن الی جنب شیخه علی بن زرین وعاش کل واحد منهما مائة وعشرین سنه

وفات ابراهیم شیبان واورا صدوبیست سال عمر بود.

وفات شیخ ابوعلی احمد الانطاکی.

خلع کردن مقتدر خلیفه که اورا باستخفاف تمام ازدار الخلافه بیرون آورند ویحبس فرستادند ومحمد بن معتضد رابدار الخلافه آوردند وبااو بیعت کردند واورا القاهر بالله لقب دادند وبازوک حاجب اوشد وروز دوشنبه هفدهم محرم معارف راجهت بیعت احضار کردند دراثناء این حال جمعی ازپیادگان حشم بدر کوشک آمدند وبابازوک در مکالمه بودند ناگاه بازوک وابوالهیجا راازاسب درانداختند وبکشتند وسرهای ایشان بر نیزه ها کردند وبدار الخلافه آمدند وقاهر را مقهور کرده بهمان محبس او

باز فرستادند ومقتدر را از حبس بیرون آوردند وباز بیعت اورا تجدید کردند و اورا سه روز نکبت بود ودولت او باز ازسرجوان شد.

وزارت دادن مقتدر خلیفه بابوعلی علی بن مقله واضع خط وفات ابو محمد داود بن علی بن خلف الاصفهانی الفقیه واو مصنف کتاب الوصول الی معرفة الاصول وکتاب الانذار وکتاب الانتصارات ونظم مرغوب دارد.

وفات ابویعقوب اسحاق بن حنین الطبیب ـ وفات ابوعلی بن سیبویه

گرفتن مقتدر خلیفه ابن الفرات الوزیررا ومصادره کردن و بزشت ترین وجهی پرده حرمتیان او گرفتند ومو کلان درسرای او بنشاندند ومدت وزارت اول ابن الفرات سه سال وهشت ماه وسیزده روز بودوابن ثوابه بااو مناظره کرد ودر اثناء مناظره اورا دشنام داد وجوابهای سخت گفت واین سخن باخلیفه گفتند اجازت داد که باابن الفرات عقوبت کنند ابن ثوابه اورا بند کرد واز جمله عقوبات که بااو کرد چهار ساعت بابند اورا در آفتاب بداشتند بدرحرمی این صورت بامقتدر بگفت مقتدر باابن ثوابه بدشد وبفرمود تاابن الفرات راسوگند دادند که چیزی دیگر ندارد و اورا دیگر زحمت ندادند

دادن مقتدر خلیفه وزارت رابابوعلی خاقانی واواز بسیاری تعظیم که بامردم کردی ودست برسینه نهادی اورا دق صدره لقب نهاده بودند و پیشتر حسین بن ابی البغل وحسن برادر اورا جهت مناظره ابن الفرات طلب کرده بودند حسین تصور کرد که اوراجهت وزارت طلبیده اند واین خبر بخاقانی رسید وبا خلیفه گفت که کارهانه برنهج استقامت میرود خلیفه پرسید که چرا شهرت وزارت ابن ابی البغل را بعرض رسانید (٤) حکم شد که حسین وحسن بن ابی البغل را از بغداد بیرون کنند

١ـ وعبارت نسخهٔ پ چنین است باخلیفه گفت که کارها نه بر نهج صواب میرود از واسطه پرسید شهرت وزارت ابن ابی البغل را بعرض رسانید

وام موسی القهرمانه حمایت ایشان پیش خاقانی بکرد و خاقانی از سخن ام موسی تجاوز نتوانست کرد اعمال و ضیاع اصفهان بحسین بن ابی البغل داد و اعمال صلح و منازل برادرش حسن تا ام موسی القهرمانه راضی شد .

دادن دیوان برید و اشراف وزیر و اصحاب دوآوین و قضاة و اصحاب شرطه بشفیع لؤلؤ

وفات ابوبکر محمد بن داوود الاصفهانی امام اصحاب الظاهر وکان فقیهاً ادیباً شاعراً ظریفاً .

پایان

فهرست کنی و اعلام

از بخش اول جلد اول مجمل فصیحی

القاب وانساب مندرجه در کتاب، فهرست نشده مگر بندرت، خواننده گرامی با مطالعه کتاب در خواهد یافت که التزام بآن متعسر و بلکه متعذر بوده است[1]

آبتین ١٧
آخشیج ٣٥٢
آدم ٤-٧-٩-١١-١٢-١٥-١٦
آدم بن ابی ایاس ٢٩٣
آدم بن سلمان ٢٧٣
آرزو ١٥
آزرمیدخت ٣٩-٤٠
آزرنرسی ٣١٣
آساتکین ٣٥٠
آمنه ٤٦
ابان ١٣٦
ابان بن ثابت ٢١١
ابان بن عثمان ١٨٧
ابراهیم ١١-١٢-١٤-٤٥-٤٦-٥٤-٦١-١٤٤-١٥٤-٢١٤
ابراهیم امیر بغداد ٣٠١

---

[1] چون نام مبارک حضرت محمد ص درغالب صفحات بخش اول این کتاب بصورتهای مختلف ازقبیل محمد - نبی - رسول - حضرت رسالت - حضرت سید وغیره آمده است فهرست کردن آنها ضرور دانسته نشد

ابراهیم بن آدم ٢٢٩
« « بن ابی عبله ٢٢١
« « بن احمد خواص ٣٧٦
« « بن اسحق ٣٧٩
« « اشتر ٢٠٥
« « بشار ٣٠٠_٣٣٧
« « جبرئیل ٢٤٢
« « حصین ٢٩٤
« « خالد ٣١٥
« « ریاح ٣٠١
« « سعد ٢٤٨
« « سعید ١٧٤
« « شیبان ٤٠٣
« « الطهمان ٢٣١
عباس ٣١٩_٣٢٧
« « عبدالرحمن ١٣٣_١٧٨_١٨٧
« « عبدالله ٢١٥
« « عبدالملك ٢٠٣
« « عثمان ٢٥٠
« « محمد ٨٦_٩٤_١٩٨
١٩٩_٢١٠_٢٨٢_٢٤٦_٢٤٧
٢٥٠_٣٢٧_٣٧٩

ابراهیم بن محمد بن علی ٢٠٠
« « محمد شیبانی ٢٤٦
« « الصوفی ٣٨٦
« « محمد الفزاری ٢٤٦
« « مخلد ٢٣٠
« « موسی ٢٧٥
« « موسی بن جعفر ٢٦٧
« « مهدی ١١٤_٢٧٩
٢٨٠_٢٨٢_٢٩٧
« « میمون ١٩٧_٢٠٤_٢٥٠
« « نبی ١١٣_١٢٣
« « نصر ٣٣١
« « ولید ١٩٧_١٩٨
« « هانی ٣٤٨
« « یزید ١٧٦
ابراهیم بن یعقوب ٣٢٠
ابراهیم جرار ٢٦٧
ابراهیم مالك ١٦٣
ابراهیم الموصلی ٢٤٨
ابرهه ٤١_١٠٤
إیطیحن ٢٦
ابن ابی الشوارب ٣٩١

ابن ابی اللیث ٣٠٤
ابن اسحاق ٣٥٥
ابن الاشعث ١٧٢
ابن برا ٤٦
ابن ثوابه ٤٠٤
ابن جریح ٢٢٤_٢٤٣
ابن جصاص ٣٧٠_٣٧٤_٣٩٧
ابن حسنویه ٣٤١
ابن الخضیب ٢٤٧
ابن خلجی ٣٩٠
ابن خلکان ٢٥٠
ابن راهویه ٣١٣
ابن ربیع ٢١٦
ابن رومی ٣٧٦
ابن زبیر ١٦٨_١٨٩
ابن السکیت ٣١٩
ابن سیرین ١٨٩
ابن شهاب الزهری ١٩٦
ابن عامر ٢٢٦
ابن عایشه ٢٨٢_٣٠٠
ابن عباس ١٨٦_١٨٧
ابن عطیه ٢٠١
ابن عفرا ١٤٥
ابن عمر ٩٧_١٨٩
ابن عیاش المنتوف ٢٠٥
ابن الفرات ٣٤٠_٣٦٧_٣٩٥
٣٩٧_٣٩٩_٤٠٣
ابن القواس ٣٨٣
ابن کامل ٣٤٢
ابن کثیر ١٩٤
ابن ماجد ٣٥٩
ابن مسعود ٩٦_١٣٣
ابن مقلاص ٣٠٩
ابن واصل ٢٤٣
ابن واضح ٣٣٢
ابن هبیره ٢٠١_٢٠٦
ابن هیان ٥٥
ابن یونس ٣٠٩
ابو احمد بن متوکل ٣٣١
ابو احمد الزبیری ٢٧٣
ابو اسحاق ابراهیم ٢١٠_٢٨٤
٢٨٩_٣٦٠_٣٩٢

ابواسحاق الاشبج ۳۷۹
ابواسحق السبیعی ۱۹۸
ابواسمعیل العسکری ۳۷۵
ابوسعید الساعدی ۳۴۸
ابو اسید مالک ۱۵۹
ابوالاعور ۱۵۰
ابوامیه قاضی شریح ۱۶۹
ابوامیة الکعبی ۱۷۶
ابوایوب الاشدق ۱۹۴
ابوایوب انصاری ۶۴_۱۲۷
ابوالبختری ۲۶۸
ابوبراء ملاعب الاسنه ۷۵
ابوبرده ۱۷۲
ابوبرده هانی ۱۴۵
ابو برزه ۸۹
ابوبرزة الاسلمی ۱۶۱
ابو بصیر ۸۱_۸۲
ابوبکر اسمعیلی ۳۸۶_۳۹۵
ابوبکر بن ابی تمیمه ۲۰۳
« « حسن ۱۵۹
« « عباس ۲۵۷
« « عبدالرحمن ۱۷۶
« « علی ۱۴۲_۱۵۸
ابوبکر حنفی ۲۷۴
« شعبه ۲۵۸
« شیبه ۳۰۹
« صدیق ۴۴_۵۶_۵۹
۶۰_۶۴_۶۸_۷۸_۸۶_۹۱
۹۶_۹۷_۱۰۶_۱۱۳ تا ۱۱۷
۱۲۴_۱۳۵_۱۵۲_۱۶۶_۱۶۷_۱۷۶
ابوبکر القنطری ۳۴۱
« کتانی ۳۶۲
« محمد بن حجاج ۳۶۰
« وراق ۳۲۲
« ثقفی ۱۵۰
« ابوبلال ۳۹۴
ابوتراب ۵۶_۱۳۷_۱۸۰
۲۹۹_۳۶۹
ابوتراب عسکری ۲۹۸
ابوتراب نخشبی ۱۹۳_۳۵۵
ابو ثور الکندی ۲۱۲
ابوجعفر ۲۲۵_۲۶۰
ابوجعفر بن سواد ۳۲۵
ابوجعفر القصاب ۳۶۰

ابوجعفر محمد الباقر ١٦١
ابوجعفر الموصلی ٣٦٥
ابوالجوزا ١٧١
ابوجهل ٦١_٦٧_٨٩_١٣٢
ابوالجهم ٢٠٩-٣٥٥
ابوالجیش خمارویه ٣٧٠-٣٧٤
٣٧٥
ابوحاتم البصری ٢٩٩
ابوحاتم الرازی ١٩٥-٣٦٥
ابوحاتم سجستانی ٣٣٣
ابوالحارث بن ابوذیب ٢٢٥
ابوحازم مکی ١٩١-١٩٢
ابوحرب برقعی ٢٩٨-٢٩٩
ابوالحسن ٢٠٠
ابوالحسن الاشعری ٢٧٦
« « الدریدی ٢٩٤
« « شعرانی ٢٤٧
« « علی ١٩٣
« « مزین ٣٧٠
ابوالحسین بن متوکل ٣٩٥
« « علی ١٤٣
« « نوری ٣٩١-٣٩٢
ابوحذیفه قرشی ١١٤، ١٧٠، ٢٠٣
ابوحنص ٢٨٨
ابوحفص حداد ٣١٤، ٣٤٨
٣٤٩، ٣٨٧، ٣٨٨، ٤٠١
ابوحمزة الانصاری ١٧٦
ابوحمزة بغدادی ٢٨١
ابوحمزه خارجی ٢٠١
ابوحمزه خراسانی ٣٨٧، ٣٨٨
ابوحنیفه ١٧٠، ١٩٤، ٢١٩
٢٢٠، ٢٢٥، ٢٢٧، ٢٤٤، ٢٤٥
٢٥٣، ٢٩٣
ابوحیان التمیمی ١٩٥
ابو غانم هرثمه ٢٣٦
ابوالخضیب ٢١٣
ابوخثیمه ١٠١-١٧٥
ابوداود ٢٠١ - ٢١١
ابو داوود الخضرمی ٢٧٣
ابوداوود اللیثی ١٦٤
ابودجانه ١١٤
ابودردا ١٣٣
ابودلف ٣٥٠ - ٣٧٨
ابودلف القاسم ٣٠٠

ابوذر ۹۶، ۱۰۱، ۱۱۶
« « ۱۲۹، ۱۳۰، ۱۳۳
ابوذویب ۴۲
ابورافع ۶۵، ۶۸، ۶۹
« « ۸۱، ۱۴۴
ابو الرجاء ۳۰۴
ابورجاءِ الحنظلی ۲۶۶
ابورجاءِ العطاردی ۱۸۷
ابوزید ۱۷۲
ابوزید جارحه ۱۸۲
ابوزیدالمغوی ۲۸۷
ابوالساج ۳۴۴، ۳۵۰
ابوالسرایا ۲۶۵، ۲۶۶، ۲۶۷
ابوسعدورش ۲۵۹
ابوسعید ۳۳۷
ابوسعید ابوالخیر ۳۰۸
ابوسعیدبن محمد ۳۱۱
ابوسعید جُبائی ۳۸۰، ۳۸۲
ابوسعید خدری ۱۶۷
ابوسعید خراز ۲۷۹
ابوسعید معلی ۱۶۸
ابوسفیان بن حارث ۱۲۶، ۱۴۹
ابوسفیان بن حرب ۷۰، ۷۶
۷۷، ۸۲، ۸۵، ۸۷، ۹۰، ۹۱
۱۲۸
ابوسفیان صخر ۱۳۳
ابومسلم القشیری ۳۴۲
ابوسلمه ۵۷، ۷۵
ابوسلمه خلال ۲۰۵
ابوسلیمان دارانی ۲۷۵
ابوسلیمان عبدالرحمن ۲۸۶
ابوسهل رازی ۳۷۴
ابوشبل علقمه ۱۵۹
ابوشحمه ۱۱۷، ۱۲۸
ابوشعیب صالح ۲۷۱
ابو صالح حمدون ۳۵۵
ابوالصغر وزیر ۳۶۷
ابوصفره ۹۳
ابوطالب ۴۷، ۴۸ـ۵۰ـ۵۸
۶۰ـ۶۱
ابوالطفیل ۱۶۶
ابوطلحه انصاری ۱۳۶
ابوالعاص ۵۴
ابوعالیة الریاحی ۱۷۵

ابوعامر اشعری ٩١
ابوالعباس ابواحمد ٣٥١_٣٥٦
ابوالعباس بن موفق ٣٥٤_٣٥٥
٣٥٩
ابوالعباس سفاح ١٨١_١٨٦
٢٠٨_٢٠٩
ابوالعباس سیاری ٢٩٩
ابو العباس عبدالاعلی ٣٥٩
ابوعبدالرحمن ١٥٢
ابوعبدالرحمن حارثی ١٢٦
ابوعبدالرحمن سلمی ١٨٦
ابوعبدالرحمن عبدالله ١٣٢
ابوعبدالرحمن یزید ١٣٥
ابوعبدالله جلا ٣٣٨_٤٠١
« « خفیف ٣١٨
« « شریک ٣٧٩
« « فقیه ١٩٢
« « نباجی ٣٩٨
« « نحوی ٣٠٣
ابوعبید ٣٩٨
ابوعبیدالقاسم ٢٩٧
ابوعبیده ٤٤-٤٨-٥٧-٨٧_٣١٣
ابوعبیده جراح ١١٨_١٢٤
ابوعثمان ٤٠٢
ابوعثمان سعید ٤٠١
ابوعزه شاعر ٧٣
ابوعصمه ٢٣٦
ابوعلی ٤٠١
ابوعلی احمد ٤٠٣
ابوعلی بن سیبویه ٤٠٣
ابوعلی حشرم ٣٣٨
ابوعلی خاقانی ٤٠٤
ابوعلی شیبانی ٢٠٢
ابوعلی مسکویه ٤٠٢
ابوعلی الثقفی ٣٢٠
ابوعماره ١٦٦
ابوعمرو بن العلا ٢٢٢
ابوعمرو حفص ٢٥٨
ابوعمرواسود ١٦٨
ابوعمرو بن یوسف ٣٩٦_٣٩٧
ابوعمروالحافظ ٤٠٣
ابوعون ٢٠١
ابوعیسی خلاد ٢٩٢
ابوالعینا ٣٧٤

ابوالفتح موصلی ۲۹۲
ابوالفضل بلعمی ۳۸۲
ابوالفضل عبدالرحمن ۳۹۹
ابوالفوارس ۳۸۳_۳۸۷
ابوالقابوس ۳۹۲
ابوالقاسم جنید ۳۶۱
ابوالقاسم حنفیه ۱۲۴
ابوقتاده ۱۵۳
ابوقحافه ۹۱_۱۱۷
ابوقلابه ۱۸۷
ابوکامل ۲۱۳
ابوکرب شمر ۲۳
ابولبابه ۷۰_۷۷
ابولؤلؤ ۱۲۷
ابولهب ۴۲_۶۱_۶۸_۶۹
ابولیلی ۱۶۱
ابومالک العقبه ۱۷۶
ابوالمثنی احمد ۳۹۶
ابومحذوره ۱۵۶
ابومحمد ۱۵۶
ابومحمد بن عبدالسلام ۲۸۴
ابومحمد فضاله ۱۵۱
ابومرثد ۱۱۶
ابوالمسافر ۳۸۱
ابومسعود ۴۵
ابومسعود عتبه ۱۴۶
ابومسلم ۱۶۵_۱۸۰_۱۹۰
۱۹۶_۱۹۸_۱۹۹_۲۰۰ تا
۲۱۰_۲۲۱
ابومسلم صاحب الدعوه ۱۹۶
ابومسلم نخعی ۱۶۹
ابومصعب مطرف ۲۹۲
ابومعاذ النیسابوری ۲۳۱
ابومعاویة الضریر ۲۵۹
ابومعشر ۴۲
ابومکرز الفهری ۲۳۰
ابومنذر انصاری ۱۲۷
ابومنذر بجلی ۲۵۳
ابومنصور ازهری ۳۷۵
ابومنصور بن طلحه ۲۰۷
ابومنصور محمد ۲۱۷
ابوموسی ۳۹۳
ابوموسی الاشعری ۱۰۵ - ۱۲۸ -

١٣٥
« « ١٤١ - ١٥١ - ٣٤١
ابوموسی اوتامیش ٣٢٥
ابوالنجم بدر ٣٦٩ - ٣٨٥
ابونجیح ١٦٨
ابونجید عمران ١٥١
ابونصر ٢٩٣
ابونصر بن شیث ٢٧٦
ابونصر الثمار ٣٠١
ابونصر خارجی ٢٦٤
ابونصر سراج ٣٩٢
ابونصر فراهی ٨٤
ابونعمان حازم ٢٩٥
ابونواس الشاعر ٢٥٩ ، ٢٦٨
ابو نوح ٣٣٣
ابوالورد مجراه ٢٠٦
ابوالوفاء بوقاالکبیر ٣٠١
ابوالولید ٣٠٩ - ٣١٥
ابوالولید عبدالملک ١٦٣
ابووهب صفوان ١٤٦
ابوالهذیل ٣٠٠
ابوهذیل علاف ٢٠٧ - ٣١١
ابوهریره ٤٨ - ٥٥ - ٨٣
« « ٩٧ - ١٣٩ - ١٥٥
« « ١٨٩ - ١٩١
ابوهندوابل ١٤٦
ابوالهیثم ٦٣
ابوالهیثم رازی ٣٠٠
ابوالهیجا ٤٠٣
ابویزیدبن ابومسلم ١٨٥
ابویزید بسطامی ٢٠٣
ابویزید السایب ١٧٥
ابویساربن ابویحیی ٢٠٥
ابویعقوب ٣٠٤
ابویعقوب اسفراینی ٣٧٦
ابویوسف ٢٣٨
ابی ١٧٢
ابی بن خلف ٦٠ - ٦٦ - ٦٨ - ٧٢
احمد ٣
احمدابو الولید ٢٧١ - ٣٠٤
احمدبن ابراهیم ٣٢٣
« « ابی الاصبع ٣٧٢

احمدبن ابی خالد ۲۷۳ - ۲۷۸ - ۲۸۳
« « ابی داوود ۳۰۱ - ۳۰۶ -
۳۰۹
« « ۳۱۲ - ۳۱۵ - ۳۷۵
« « ابی الساج ۳۰۲
« « ابی عمران ۳۷۰
احمدبن ابی میمون ۳۰۲
« « اسحاق ۲۸۳ - ۳۴۰
« « اسد ۲۷۴
« « اسرائیل ۳۰۱، ۳۲۹، ۳۳۰
۳۳۲، ۳۳۳
« « اسمعیل سامانی ۳۹۵، ۳۴۰
۴۰۲
« « اسمعیل طالقانی ۳۰۹
احمدبن ایوب مروزی ۳۹۶
احمدبن حاج بن القاسم ۳۱۲
احمد بن حنبل ۲۱۲، ۲۳۱، ۲۸۳
۲۹۱، ۲۹۵، ۳۰۳
۳۰۴، ۳۰۵، ۳۱۵
۳۴۸، ۳۶۰، ۳۸۲
احمدبن خالد ۳۲۵
احمدبن خضرویه ۳۱۴، ۳۱۵
احمدبن خضیب ۳۰۱، ۳۲۴
احمدبن سعید ۴۰۲
احمدبن سیار ۳۵۲، ۳۷۰
احمدبن صالح شیرزاد ۳۳۲، ۳۴۶
احمدبن صالح مصری ۳۲۵، ۳۲۶
احمدبن طاهر ۳۴۰
احمدبن طولون ۳۵۳، ۳۵۴
احمدبن عاصم ۲۷۵
احمدبن عبدالجبار ۳۵۵
احمدبن عبدالحمید ۳۹۷
احمدبن عبدالرحمن ۳۴۶
احمدبن عبدالعزیز ۳۵۰، ۳۶۰،
۳۷۰-۳۷۱
احمدبن عبدالله ۱۹۲، ۳۰۱، ۳۵۹
احمدبن ۳۴۴، ۳۴۶، ۳۵۱
۳۵۲
احمدبن عمار ۲۹۰
احمدبن عوف ۳۱۵
احمدبن عیسی بن شیخ ۳۷۹
احمدبن عیسی خراز ۳۹۸

احمدبن لیث ۳۳۵ـ ۳۴۰
احمدبن لیثویه ـ ۳۴۷ ـ ۳۴۸
احمدبن مبارک ۳۷۸
احمدبن مجالد ۳۵۳
احمدبن محرز ۲۹۳
احمدبن محمد ۳۱۵
احمدبن محمدبن مسروق ۳۸۸
احمدبن مزید ۲۶۰
احمدبن مصعب ۲۵۴ ـ ۲۸۲ ـ ۲۸۳
احمدبن منصور ۳۴۷
احمدبن مهلب ۲۶۰
احمدبن نصر ۳۰۱ ـ ۳۸۸
احمدبن نصر الدقاق ۲۶۷
احمدبن یحیی ۱۹۳ ـ ۳۱۶ ـ ۳۲۷
۳۹۰
احمد خواری ۲۸۶
احنف بن عبدالله ۱۸۲
احنف بن قیس ۱۳۱ ـ ۱۶۴
احیاء شیلوانی ۲۱
اخفش الاوسط ۲۸۷
اخفش مجاشعی ۱۹۵ ـ ۲۸۶
اخنوخ ۱۰
ادریس ۱۰
ادریس بن ادریس ۲۱۶ ـ ۲۳۹ ـ ۲۸۵
ادریس بن عبدالله ۲۱۶
ارجاسب ۲۲ ـ ۲۳
اردشیر ۲۶ ـ ۲۸ ـ ۲۹ ـ ۳۰
۳۲، ۳۴، ۳۹
اردوان ۲۸، ۲۹، ۳۰
ارسطاطالیس ۲۶
ارغو ۱۳
ارفخشد ۱۲
ارقم ۵۷، ۲ ۱۵
ارمیا ۲۲
ارياط ۴۱
ازد ۱۰۳
ازوان ۱۷
ازهربن سعد ۲۷۹
اساف ۱۱۳
اسامه ۱۱۴
اسامة بن حارثه ۱۰۶
اسامة بن زید ۱۱۳ـ۱۰۴
اسباط بن محمد ۲۶۸
اسپهبد ۲۱۳ـ۲۱۴

اسحاق ١٤-٣٦٧
اسحاق بن ابراهیم ٢٢٠-٢٧٥
٢٨٥-٢٨٨ - ٢٨٩ - ٢٩٠
٣١٠-٣٦٠-٣٧٩
اسحاق بن آبراهیم موصلی ٣١٠
« « اسمعیل ٣١٣
« « ایوب ٣٧٤
« « جنین ٤٠٣
« « راهویه ٢٣٠
« « رشید ٢٨٩
« « طباع ٢٨٧
« « طلحه ١٥٣
« « عبدالله ٢٠٢
« « عمران ٣٩٣
« « محمد ٢٦٨
« « مرار ٢٧٥
« « منصور ٣٢٧
« « موسی ٢٦٧-٢٦٩-٣١٩
« « یوسف ٢٥٩
اسد ٥٥
اسدبن سامان ٢٧٤
اسدبن شعیب ٢٢١
اسدبن عمر ٢٥٣
اسدبن الفرات ٢٧٢
اسدبن یزید ٢٦٠
اسرائیل بن یونس ٢٢٥-٢٣١
اسعدبن زراره ٦٢-٦٣-٦٦
اسفندیار ١٦-٢٣
اسکندر ١١-١٦-٢٠-٢٥-٢٦
اسلم ١٧١
اسماء ١١٢-١١٧
اسماء بنت جعده ١٤٩
اسماء بنت عمیس ١٤٠
اسماءبن جارثه ١٦٣
اسماء ذات النطاقین ١١٧-١٦٦
١٦٧-١٧٦
اسمعیل ١٤-٤٣-٦٦
اسمعیل بن ابی اویس ٣٠١
« « ابی خالد ٢١٥
« « احمد سامانی ٣٥٥
٣٦٦-٣٧١-٣٨١-٣٨٢-٣٨٣
٣٨٥-٣٨٦-٣٩٤
اسمعیل بن اسحاق ٣٧٤
« « بلبل ٣٤٧-٣٥٦

اسماعیل بن جعفر صادق ٣٤٠
« « حماد ٣٨٠_٣٨٣
« « عزوان ٢٤٢
« « اسمعیل بن علیه ٣١٠
« « عیاش ٢٤٥
« « محمد دهستانی ٣٨٣
« « یوسف ٣٢٨_٣٢٩
« « یحیی ٣٤٥
اسود بن عبدیغوث ١٣٤
« « یزید ١٨٩
« « راعی ٨٦
« « عنس ١٠٣، ١٠٦
اسید ٥٥، ٦٢
اسید بن عبدالله ١٨٧، ١٨٨، ١٩٠،
١٩٤، ٢٠٢
اشعب ٢٢٢
اشعث بن عبدالله ٢١٦
اشعث بن قیس ١٠٣_١١٣_١٤٣
اشعث طماع ٢٢٢
اشک ٢٦
اشناس ٢٩٧
اشوط بن قره ٣١٢
اصپهبد ٢١٣_٢١٤
اصحمه ١٠١
اصرم بن سیف ٣٤١
اصطفانوس ٣١٣
اصمعی ٢٨٨_٣١٣
اغریرث ١٩
افراسیاب ١٨_١٩_٢٠_٢١
افشین ٢٩٣ تا ٣٠٠
افلاطون ٢٤
اقرع بن حابس ٩٠_١٣٤
اکیدم ٩٩_١٠٠
الیاس ٢٠
الیاس بن اسد ٢٧٤_٢٨٨_٣١٧_٣٥٥
البتکین ٣٥١
امام اعظم شافعی ٢٧٣
ام ابان ١٣٦
امامه بنت ابی العاص ١٥٠
امام مالک ٢٦٥_٢٩٣
امام هشتم ٢٥٦
امام النواوی ٣٣٣
ام ایمن ٤٧_١٥٤
ام البنین ١٥٨_١٦٥

ام جعفر ۲۸۰
ام حبیب ۲۷۱
ام حبیبه ۸۵ـ۸۷ـ۱۱۲ـ۱۴۷
ام الحسن ۱۴۲
ام الخیر ۵۸ـ۱۱۷
ام رومان ۶۴ـ۸۳
ام سعید ۱۳۶
ام سعید بن جبیر ۱۸۷
ام سلمه ۷۵ـ۷۷ـ۱۱۲
۱۴۲ـ۱۵۴ـ۱۷۳ـ۱۸۹
ام عاصم ۱۶۰
ام عمرو ۱۳۶
ام الفضل ۶۸ـ۶۹ـ۲۷۱
ام کلثوم ۵۳ـ۶۸ـ۸۵ـ۱۰۲ـ۱۱۸
ام کلثوم صغری ۱۴۲
ام کلثوم کبری ۱۴۲
ام الکرام ۱۴۲
ام موسی القهرمانه ۴۰۴
ام هانی ۸۹ـ۱۴۲
امیمه بنت عبدالمطلب ۷۸
امین ۵۱
امیة بن ابی الصلت ۶۹
امیة بن خلف ۶۶
انس ۹۶ـ۹۷
انس بن مالک ۷۱ـ۱۷۵ـ۱۷۸
۱۸۹ـ۱۹۱
انس بن نضر ۷۱
انوش ۹
انوشروان ۳۷ـ۴۲ـ۴۷ـ۲۱۹ـ۲۸۸
انکلابی ۳۵۴
اوتامیش ۳۲۶
اوزاعی ۲۲۳
اوس بن ثعلبه ۱۳۲
اوس بن عبدالله ۱۷۱
اویس ۱۲۰
اویس قرنی ۱۱۹، ۱۸۹
اهامه ۱۴۲
ایاس بن معاویه ۱۹۶
ایتاخ ۲۹۳، ۳۰۹، ۳۱۰
اید کوتکین ۳۵۰
ایران بن بلاش ۲۷
ایرج ۶، ۱۸، ۱۹
ایوب بن ابی تمیمه ۲۰۲
« « الحسن ۲۲۸

ایوب بن سلیمان ۱۸۰
« « القریه ۱۷۲
« « محمد وراق ۳۲٥
« « نمیر ۱۹۳

ب

بابك خرمی ۲۸ـ۲۹ـ۳۱ـ۲۱۰ـ
۲۷۰ ـ ۲۷٥ـ۲۸۳ ـ ۲۸٤
۲۹۲ـ۲۹۳ـ۲۹٤ـ۲۹٦
بادان ۳۸ـ۳۹
بادان ملك یمن ۸۲ـ۸۳
بادان والی هرات ۱٤۲
باذان ۱۰٥
بازوك ٤۰۳
باقوم ٥٤ـ۸۷
بانی ۲۰۲
بایرون ۳٥۰
بایزید بسطامی ۳۰٦ـ۳۰۷
۳۰۸ـ۳۱٤
بایسنغر ٥
بحتری شاعر ۲۰٤ـ۲۷٦ـ۳۷٦
بحیرا ٤۷ـ٤۸
بخاری ۲۹۲
بخت نصر ۲۲ـ۲۷
بختیشوع طبیب ۲٤٤
بدر ۳۷٦
۳۷۸، ۳۸۱، ۳۸٥، ۳۹۳
بدر حمامی ۳۹۱
بدر خرمی ٤۰٤
بدرالکبیر ۳۸٦، ۳۹۰
بدیل بن ورقا ۱٥۱
برصا ۱۱۳
برمکی ۲٦۱
بره ۱۲٦
بریده ٦٤
بریدة الحصیب ۱٦۰
بزرجمهر ۳۷
بسام بن ابراهیم ۱۹۹، ۲۰۲ـ۲۰٦
بشار بن برد شاعر ۲۳۳
بشر ۲۷٥
بشر بن براء ۸٥
بشر بن بسطام ۱۹٥، ۱۹۷
بشر بن سمیدع ۲۹۲

بشر بن عمر ۲۷۹
بشر بن غیاث ۲۹۰
بشر بن منصور ۲۴۳
بشر بن موسی ۲۸۳
بشر الحافی ۳۳۸، ۳۳۹، ۳۴۱، ۳۹۸
بشیر ۳۵۲
بشیر بن سعید ۱۸۴
بشیر بن لیث ۲۵۶
بطلمیوس ۲۵
بغاء شرابی ۳۰۸، ۳۲۸، ۳۲۹
بغاء الصغیر ۳۲۶
بغاء الکبیر ۳۰۴، ۳۱۲، ۳۱۳، ۳۲۵
بقراط ۲۳
بکار بن شریح ۲۳۰
بکار بن مصعب ۲۳۹
بکار زبیری ۲۴۰
بکر ۳۷۱، ۳۷۸
بکر بن عبدالله ۱۸۸
بکر بن عبدالعزیز ۳۷۶ - ۳۷۸
بکر بن قیس ۱۸۸
بکر بن مضر ۲۳۹
بکیر بن السماخ ۱۸۳
بلال ۱۱۵ - ۱۲۵ - ۱۵۷
« » ۳۹۴
بلال مؤذن ۸۹ - ۹۵
بلی ۹۸
بندار ۳۲۹
بنیامین ۲۹
بنیه ۶۶
بوس
بهبود ۳۵۲
بهرام بن ابی حنیفه ۱۹۹
بهرام جشنش ۲۷۴
بهرام چوبین ۳۷ - ۳۸
بهرام گور ۲۷ - ۳۳ - ۳۴
بهلول ابدال ۲۵۹
بهمن ۲۳ - ۲۸
بهمن‌دخت ۲۳
بی‌بی ستّی ۲۲۱
بیرد ۱۰

پ

پرویز ٢٧ ـ ٣٨ ـ ٣٩
٥٠ ـ ٥٥ ـ ٨٣
پلاش ٢٧ ـ ٢٨ ـ ٣٦
پوران دخت ٣٩ ـ ٢٨٠
پیران ویسه ٢١
تاخور ١٣
تارخ ١٣
تبرك والی ١٧٥
تبع ٢٣
تقش ٣٩٤
تجیب ٩٨
ترمدی ٣١٤
تمیلة بن عبدالله ٨٩
تمیم ٢٢٥
تمیم بن عمر ٢٢١ ـ ٢٢٦
تمیم بن نصر ٢٠٢
تور ١٨
تورك ١٩
توقیل بن میخائیل ٢٩٥
تیم بن ثعلبه ١٢٧

ث

ثابت ١٤٤
ثابت بن ابراهیم ٣٧٦
ثابت بن اسلم ١٩٨
ثابت بن دحداح ٧١
ثابت بن زید ١٠٨
ثابت بن قیس ٧٩ ـ ١١٤ ١٣٤
« « ١٥٣
ثابت عماره ٢١٩
ثعلبة بن مالك ٩٧
ثمامه یمامه ١٠٤
ثوبان ١٥٢
ثوری ٢٦٦

ج

جابر بن حیان ٢٣١
جابر بن زید ١٩٠ ـ ١٩٩
جابر بن سمره ١٠٨
جابر بن عبدالله ٦٢ـ ٨٧ـ ٩٧ـ ١٥٩
جابر بن عتیك ١٥٩
جابر بن یزید ١٨٤
جاحظ ٣٣٢

جاسوس القلوب ۲۷۵
جاماسب ۲۲ ـ ۲۳
جامع بن شداد ۱۹۳ ـ ۱۹۹
جاوندان بن سهل ۲۷۰
جبائی ۳۵۱ ـ ۳۸۱
جبرائیل بن عبدالله ۳۰۲
جبرئیل ۵۵، ۵۶، ۵۹،
« ۶۷، ۷۴، ۹۹، ۱۲۶
جبرئیل طبیب ۲۵۶
جبیر بن غفیر ۲۷۱
جبیر بن مطعم ۹۱-۱۰۴
جد بن قیس ۹۸
جدیع کرمانی ۱۹۹، ۲۰۰، ۲۰۱
جراح بن عبدالله ۱۸۱، ۱۸۲، ۱۸۶
جراح بن ملیح ۲۳۳
جرجیس ۲۴، ۲۶
جریر بن حازم ۲۷۵
جریر بن الخطفی ۱۹۰
جریر بن شریح ۳۱۱
جریر بن عبدالجمیل ۲۵۰
جریر بن عبدالله ۱۰۲ ـ ۱۰۳ـ۱۰۴

۱۵۲
جریری ۳۶۵ ـ ۳۸۹
جعفر الاصغر ۱۴۲
جعفر الاکبر ۱۴۲
جعفر برمکی ۱۷۹ ـ ۲۲۰
جعفر بن ابی طالب ۷۶ ـ ۸۷ ـ ۸۸
۱۴۹
جعفر بن ایاس ۱۹۶
جعفر بن حرب ۳۱۱
جعفر بن دینار ۲۹۳
جعفر بن عبدالله ۱۵۹
جعفر بن علی ۱۵۸
جعفر بن عمر ۱۷۸
جعفر بن عون ۲۷۹
جعفر بن مبشر ۳۰۹ ـ ۳۵۳
جعفر بن محمد ۲۳۶ ـ ۲۷۰
جعفر بن هادی ۲۳۶ ـ ۲۳۷
جعفر بن یحیی ۲۳۸ ـ ۲۴۱ ـ ۲۴۳
جعفر بن یحیی ۲۴۴ ـ ۲۴۶ ـ ۲۴۸
جعفر بن یحیی ۲۵۰ ـ ۲۵۱ ـ ۲۵۲
جعفر سجان ۳۵۲

جعفر صادق ١٧١ - ٢١٧ - ٢١٨
« « ٢٣١-٢٧٢ - ٣٠٧ - ٣٦٦
جعفر طیار ٣٢٧
جلودی ٢٦٩
جمشید ١٦ - ١٧
جمهور بن مرار ٢١٠ ، ٢١١
جمیله ٢٠٦
جنادة بن امیه ١٦٤
جنید ١٩٣ ، ٢٨٥ ، ٣١٨
٣٣٦ ، ٣٤٠ ، ٣٦٠ ، ٣٦٢
٣٦٣ ، ٣٦٥ ، ٣٦٩ ، ٣٧٢ ، ٣٨٨
٣٩٦ ، ٤٠١
جنید بن عبدالرحمن ١٨٨
جویریه زوج نبی ٧٨ ، ١١٢ ، ١٥٣
جهجاه الغفاری ١٤٠

ح

حاتم اصم ٢٦٢ ، ٢٨٥ ، ٢٨٦
حاتم اصم ٢٩٩
حاتم بن حارث ٢٠٤
حاتم بن معاویه ١٩١
حاتم طائی ٤٧
حارث بن ابی اسامه ٢٧٥
حارث بن ابی شمر ٨٢ ، ٨٣
حارث بن الاعور ١٦٩
حارث بن حزمه ١٤٤
« « حشرم ١٩٤
« « ربعی ١٤٠
« « سوید ٧١
« « سیماء ٣٣٥ ، ٣٤٠
حارث بن عبدالعزیز ٣٧٨
« « عبدالعزی ٤٢
حارث بن عبد کلال ١٠٤
حارث بن عمر ١٢٧
حارث بن عون ٧٦
حارث بن کلده ١٤٩
حارث بن مرة العبدی ١٤٦
حارث بن هشام ٩٠ ، ١٠٢ ، ١٢٥
١٣٣
حارث سمرقندی ٢٩٥
حارث محاسبی ٣١٨ ، ٣٦١ ، ٣٨٢
٣٨٨
حازم بن ابی حازم ١٣٩
حازم بن عبدالله ١٩٩
حاطب بن ابی بلتعه ٨٢

حاطب بن نعمان ۱۳۱
حاطب اللخمی ۱۳۱
حامد اسود ۳۷۷
حامد بن ابی العباس ۲۸۳
حبیب بن ابی ثابت ۱۹۲
حبیب بن حیان ۲۶۶ - ۲۷۲
حبیب بن عبدالله ۱۶۱
حبیب بن مسلم القهری ۱۴۶
حبیب سلامانی ۱۰۲
حبیب الله ۱۷۰
حجاج ۱۶۷ - ۱۶۸ - ۱۷۰
تا - ۱۷۳ - ۱۷۶
۱۷۷ - ۲۱۰ - ۲۶۲
حجاج بن برک ۱۴۲
حجاج بن صواف ۲۷۶
حجاج بن محمد الاعور ۲۷۵
حجاج بن یوسف ۱۴۳ - ۱۷۸-۱۷۹
حجر بن عدی الکندی ۱۵۰
حذیفه یمانی ۱۲۵ - ۱۳۵ - ۱۷۲
حرملة بن یحیی ۲۳۳
حرمله صاحب الشافعی ۳۱۹
حر یزید ۱۵۹
حزام ۱۳۰ - ۱۴۴
حزام بن سعد ۱۹۱
حزقیل ۲۰
حسان بن ثابت ۸۰ - ۱۴۳
حسان بن حبیب ۲۸۳
حسن ۲۱۴ - ۳۱۹
حسن بزاز ۲۳۵
حسن بصری ۹۷ - ۱۸۹ - ۱۹۰
حسن بن ابراهیم ۲۲۶ - ۲۲۸
حسن بن ابی البغل ۴۰۴
حسن بن احمد ۳۲۰
حسن بن افشین ۲۹۸
حسن بن ثابت ۲۴۳ - ۲۴۴
حسن بن جعفر ۲۱۴
حسن بن جنید ۳۷۹
حسن بن حسن بصری ۲۸۲
حسن بن حسین مصعب ۳۰۳
حسن بن زیاد ۲۷۴
حسن بن زید ۳۲۷ ، ۳۲۹ ، ۳۳۳
۳۳۴-۳۵۴

حسن بن سهل ١٥ - ٢٦٤ - تا
٢٧١ - ٢٧٣ - ٢٨٠ - ٢٨١ - ٣١٠
حسن بن ٣١٠
حسن بن صالح ٢٣٤
حسن بن ضحاك ٣٢٧
حسن بن عبدالله خوافی ٤٠٣
حسن بن عبیدالله ٢١٣
حسن بن علی امیرالمومنین ٧٠ - ١١٦
١٣٠ - ١٤٢
١٤٣ - ١٤٥ - ١٤٩ - ١٨٩
حسن بن علی بن حرب ٣٤٠
حسن بن علی بن عیسی ٢٤٥
حسن بن قحطبه ٢٠١ - ٢٠٣ - ٢٠٤
٢٠٦ - ٢٠٧ - ٢٤٥
حسن بن مخلد ٣٢٢ - ٣٢٦ - ٣٣٠
٣٣٢ - ٣٣٤ - ٣٤٥
٣٤٦ - ٣٤٨
حسن بن موسی ٢٨٠
حسن بن وهب ٣٤٦
حسن صباح ٣٣٥
حسن العسکری (امام) ٣٠٣ - ٣٤١
حسین ٣١٩
حسین اخطب ٧٦ - ٧٨ - ٨٤
حسین بن ابی البغل ٤٠٤
حسین بن احمد ٣٢٨
حسین بن جابر ٤٦
حسین بن حسن الافطس ٢٦٦ - ٢٦٨
حسین بن حمدان ٣٧٥ - ٣٩٠
٣٩٦
حسین بن زکرویه قرمطی ٣٨٦
٣٨٩ - ٣٩٣
حسین بن عبدالله ٣٢٦ - ٣٣٥ - ٣٩٥
حسین بن علی ٧٠ - ٧٣ - ١١٦
١٣٠، ١٣٤، ١٤٢
١٤٥، ١٥٣، ١٥٧، ١٥٨
١٥٩، ١٦٣، ١٦٤
٣١١
حسین بن علی بن حسن ٢٣٥
حسین بن علی بن عیسی ٢٦٠
حسین بن علی مرورودی ٣٨٣
حسین بن عمر نصرانی ٣٨٠
حسین بن محمد ٣٢٨

حسین بن مصعب ۲۵۰ ، ۲۵۴ ، ۲۵۷ ، ۲۶۵
حسین بن معاذ ۲۷۸
حسین بن منصور حلاج ۳۷۳
حسین بن واقد ۲۲۶
حشیمه ۱۲۷
حصین ۱۴۷
حصین بن جندب ۱۸۱
حصین بن نمیر ۱۶۰
حفص بن سلیمان ۱۷۰ ، ۲۰۲، ۲۵۳
حفص بن عمر ۳۲۷ ، ۳۵۱
حفص بن غیاث ۱۹۲ ، ۲۵۸
حفصه ۱۱۲
حفصه بنت عمر ۷۳ ، ۹۹ ، ۱۱۳ ، ۱۴۷ ، ۱۴۸
حکم بن ابان ۲۲۴
حکم بن ابی العاص ۱۳۶
حکم بن عتبه ۱۹۱ ، ۲۱۵
حکم بن عمر الغفاری ۱۲۹
حکم بن هشام ۲۳۱
حکیم بن حزام ۹۱ ، ۱۳۳ ، ۱۵۷
حماد بن زید ۲۴۲
حماد بن سلمه ۲۳۳
حماد بن سلیم ۱۹۴
حماد بن عمر ۲۲۲
حمامه ۱۴۲
حمدان بن حمدون ۳۷۳ ، ۳۷۴
حمدان بن محمود ۳۶۶
حمدون ۳۵۶
حمزه ۴۲ ، ۴۴، ۵۹ ۱۱۴
حمزة بن حبیب ۲۲۳
حمزة بن ربیعه ۲۷۱
حمزة بن عبدالمطلب ۷۱
حمزه بن عمر ۱۵۹
حمنه بنت جحش ۸۰
حمید ۱۳۳ ، ۲۷۲
حمید بن عبدالحمید ۲۵۶
حمید بن عبدالرحمن ۱۸۶
حمید بن قحطبه ۲۰۱ ، ۲۲۶
حنان بن نعمان ۲۳۳
حنبل بن اسحق ۳۹۲
حنظلة بن ابی عامر ۳۹۲

حنین بن اسحق
حوا ٩
حویرث بن نعید ٨٩
حویطب ٨٦ - ١٣٣
حیدربن کاووس (افشین) ٢٩٨
حیدربن محمد نهاوندی ٣٩٨

خ

خاراخره ٢٤٢
خارجة بن حصن ٩٨
خازم‌بن خزیمه ٢٠٦ - ٢٠٧ ٢١٠
٢١٣ - ٢٢٠
خاقان ٣٤ - ٣٦ - ٣٧
خاقان خزر ٢٤٥ - ٢٤٦
خالد ١٣٦
خالد اشقر ٨٩
خالدبرمکی ٢٠٦-٢٠٩ - ٢٢٣
خالدبن احمد ٣٤٤ - ٣٥٩
خالدبن یزید ٣٤٦
خالدبن جنید ٢٨٠
خالدبن سعید ١٠٥-٢٨٠
خالدبن سفیان ١٠٤
خالدبن عبدالله ١٧٥ - ١٨٨
خالدبن عبدالملك ١٩٠
خالدبن معدان ١٨٥
خالدبن ولید ٨٣ - ٨٧ - تا - ٩١
٩٩ - ١٠٠ - ١٠٢ - ١١٤
١١٥ - ١٢٤ - ١٢٦
خالد درپوش ٢٧٠
خباب‌بن الارت ١٤١
خبیب ٧٥
خدیجه ٥٠ - ٥٢ - تا - ٥٦
٦١ - ٩١ - ١١٢ - ١١٦
١٤٢ - ١٥٧
خزیمه‌بن حکیم ٥٢ - ١٠٢
خزیمه خازم ٢٢٧ - ٢٣٦ - ٢٥٧
٢٧١
خسرو پرویز ٢٠٨ - ٨٦
خضر ٦ - ٢٠ - ٣٢٣ - ٣٧٧

خضرویه ٢٨٥
خفاف الرئیس ٤٠٣
خفیف سمرقندی ٣٦٩
خلجی ٣٩١ - ٣٩٢ - ٣٩٣
خلف ٣٦٧
خلف الاحمر ٢٥٨
خلف بن محمد ٢٨٨
خلف بن هشام ٣٠١ - ٣٠٢
خلیع الشاعر ٢٣٠
خلید حنفی ١٣١
خلیل بن احمد ٢٢٧ - ٢٣٩
خمارویه ٣٥٥ ، ٣٧٠ ، ٣٧٤
خمانی ٢٣
خوات بن جبیر ١٤٤ـ١٤٥
خواجه عبدالله انصاری ١٢٧
خواجه علی سیرجانی ٣٨٧
خواص ٣٧٧
خوشنواز ٣٥
خولانی ١٨٧
خوله بنت هذیل ١١٣
خوله بنت جعفر ١٧١
خویلد ٥٢
خیر نساج ٣٨٢
خیزران ٢٣٥ـ٢٣٦ـ٢٣٨

د

دارا ٢٥ـ٢٦
داراب ٢٣ـتا ـ٦٢
دانیال ٢٢ـ٢٣
داوود ١١ـ٢١ـ٣١٧
داوود بن ابی مهند ٢١٠
« « حسن ٢١٤ـ٢٩٣
داوود بن حسن بن عقیل ٢٦٨
« « علی ٢٠١
« « علی اصفهانی ٢٧١ـ٣٠٤
٤٠٣
« « عیسی ٢٦١
« بن کراد ٢١٥ـ٢١٦
« « منصور ٣٣٧ـ٣٣٨
داوود بن یزید ٢٠٣
داوود الطائی ٢٢٧

دحیة بن خلیفه الکلبی ٨٢
١١٣
درمویه زنگی ٣٥٤
درید بن صمه اعمی ٩٠
دعبل بن علی الخزاعی ٢١٨-٣٢٤
دلف بن عبدالعزیز ٣٣١
دیمقراطیس ٢٣
دینار بن عبدالله ٢٧٣
دیوداد بن محمد ٣٨٣-٣٨٤

ذ

ذرعه ١٠٤
ذکوان ٦٣
ذوالاعار ٢٠
ذوالخصله ١٠٣
ذوالقرنین ٢٥
ذوالکلاع ١٠٤
ذوالنون مصری ١٩٣-٢١٨-٢٢٠
« « ٣٢١-٣٢٧-٣٣٨
« « ٣٥٧-٣٩٨
ذوالیمینین ٢٥٩

ر

رابعه عدویه ١٩١
راشد ٣٧٨
رافع ١٥٦-٣٧٠
رافع بن خدیج ١٩١
رافع بن لیث ٢٥٤ تا ٢٥٧
رافع بن مالک ٦٢
رافع بن هاشم ٢٨١
رافع بن هرثمه ٣٥٢-٣٧٤-٣٧٦
٣٧٨
راهویه ٣٩٤
ربیع ٢٣٥
ربیع بن خثیم ١٨٩
ربیع بن زیاد ١٥١
ربیع بن سلیمان ٢٣٩-٣٥٤-٣٦٠
ربیع الجیزی ٣٢٤
رتبیل بزنبیل رجوع شود
رجا ٢٩٩
رجاء بن حیات ١٩٠
رجعیم ٢٣
رستم ١٩-٢٠-٢٣

رستم فرخ زاد ۴۰
الرشیدبالله ۲۳۶ـ۲۷۹
رشنواد ۲۴
رضا ۲۲۱
رفاعة الازرقی ۱۴۵
رفاعة بن عدی ۱۴۷
رقیة ۱۴۲
رقیة بنت رسول ۵۳ـ۶۸ـ۷۵
رقیة الصغری ۱۴۲
رکانة بن عبد ۱۴۶
رمله ۱۴۲
روح بن حاتم ۲۱۳
روح بن عباده ۲۷۵
رویفع بن ثابت ۹۸
رویم ۴۰۱
رویم بن احمد ۳۱۸
ریاح بن یزید ۲۳۸
ریان بن حصین ۲۲۲
ریحان بن صالح ۳۵۲
ریحانه ۱۱۳ـ۱۲۹

ز

زاب ۱۹ـ۲۳
زاهر ۱۷
زایدة بن قدامه ۲۳۰
زبید ۱۰۳
زبیده بنت جعفر ۲۳۱ـ۲۵۶ـ۲۶۰ـ
۲۸۸
زبیر ۳۷ـ۱۳۸
زبیربن ابی بکر ۳۳۵
زبیر بن عوام ۴۴ـ۵۰ـ۵۱ـ۵۷ـ
« « « ۷۵ـ۷۶ـ۱۲۸
زبیری ۲۴۱
زردشت ۲۲ـ۲۳ـ۳۴
زریر ۲۲
زربن حبیش ۱۷۲
زط ۲۹۱ـ۲۹۲
زکریا ۲۶
زکریا بن زاید ۲۱۸
زکریا بن عدی ۲۸۳

زکرویه ٣٩٤
زمعه ٦٢
زنبیل(١) ١٦٩ـ١٧١
زو ١٩ـ٢٩٢
زهیر بن حرب ٣٠٩
زهیر بن مسیب ٢٦٣ـ٢٦٥ـ٢٧٠
زیاد بن ابیه ١٤٩
زیاد بن امه ١٤٩
زیاد بن امیه ١٤٩
زیاد بن زراره ٢٠٢ـ٢٠٤
زیاد بن زردشت ٣٤
زیادبن سمیه ٦٦ـ١٤٠ـ١٤٨ـ١٤٩ـ
١٥١
زیاد بن عبید الثقفی ١٤٩
زیاد بن لبید ١٠٥
زید بن ابراهیم ٤٥
زید بن ارقم ١٦٤
زید بن الاصم ١٨٥
زید بن بشر ٣١٧
« « ثابت ١٤٧
« « حارثه ٥٦ـ٦٥ـ٨٧ـ٨٨
١٢٦
« « خالد ١٦٩
« « خطاب ١١٤
« « دثنه ٧٥
« « زین‌العابدین ١٩٥
زید بن عبدالرحمن عوف ١٣٣ـ١٦٠
زید بن عمر ١٢٨
زید بن عمرو ١٢٩
زید بن عمرو بن نفیل ٥٤
زید بن موسی الکاظم ٢٦٥ـ٢٦٧
زینب ١٢٦
زینب بنت جحش ٧٨ـ١١٢ـ١٣٥
زینب بنت حارث ٨٥
زینب بنت خزیمه ٥٣ـ١١٢
« « رسول ٥٢ـ٥٤ـ٩١ـ١٥٠

---

(١) در تواریخ عربی رتبیل ضبط شده و مرحوم استاد ملک الشعراء بهار در تاریخ سیستان اصل کلمه‌را زنده‌پیل دانسته وآقای استاد نفیسی درجلد سوم تاریخ‌بیهقی این نظررا تایید فرموده وآقای استاد فیاض در تاریخ بیهقی خود چندین املای مختلف را نقل فرموده‌است

« « العابده ۲۰۷
زینب الصغری ۱۴۲
زینب الکبری ۱۴۲
زین العابدین ۱۳۴ـ۱۵۹ـ۱۷۶

س

ساروع ۱۳
ساره ۱۴ ، ۸۹
ساریه ۱۲۷
ساسان ۲۳ ، ۲۸ ، ۲۹ ، ۳۸
سالم بن روایه ۲۰۲
سالمه ۱۱۷
سام ۱۲ ، ۱۸
سبکری ۲۹۶ـ۳۴۰ـ۳۹۹
سجاج ۱۱۴
سراقه ۶۴
سروشان ۲۰۳ـ۳۰۶
سری ۲۶۸ـ۲۷۵ـ۳۶۰
سری بن اسمعیل ۲۶۶
سری سقطی ۳۳۶ـ۳۴۰ـ۳۸۲ـ۳۸۶ـ
۳۸۸ـ۳۹۸
سعد ۴۴ ، ۱۷۲ ، ۱۸۵
سعد بن ابی وقاص ۴۰ ، ۵۰ ، ۵۷ ،
۱۱۹ ، ۱۲۵ ، ۱۲۸ ، ۱۵۲
سعد بن ایاس ۱۷۸
سعد بن حرث ۸۹
سعد بن ربیع ۷۱
سعد بن زید ۹۲
سعد بن سعید ۲۱۲
سعد بن عباده ۱۱۸
سعد بن معان ۶۳ ، ۷۸
سعید ۴۴ ، ۴۸ ، ۱۳۶ ، ۱۴۰
۱۵۲ ، ۳۳۷
سعید بن جبیر ۱۷۷
سعید بن الحکم ۲۹۵
« « ساعدی ۱۷۵
« « صالح ۳۳۵
« « عاص ۱۳۰
« « عامر ۲۷۹
« « عبدالعزیز ۲۳۳
« « مسیب ۱۷۴ ، ۱۷۷
« « یربوع ۱۵۲

سعیدبن یسار ١٩٢
سعید خادم ٣١٧
سعید کازرونی ٤٣ ، ٩٦
سفاح ٢٠٠ ، ٢٠١ ، ٢٠٤ ، ٢٠٥
٢٠٦ ، ٢٠٩
سفیان بن عیینه ٢٦٣
سفیان الثوری ١٧٩ ، ١٩٥ ، ٢١٨
٢٢٠ ، ٢٢٤ ، ٢٢٨ ٢٤٤ ، ٢٧٥
٣١٥_٣٥٥_٣٦١
سقراط ٢٣
سقفی ٢٧٣
سکن بن ابراهیم ٢٧٧
سلام بن أبی الحقیق ٨١
سلام بن عبدالله ١٨٧
سلام بن مشکم ٨٥
سلم ١٨
سلم باروبی ٣٥٥
سلم بن عمرو ٢٠٢
سلمان بن خاقانی ٢٠٠
سلمان بن ربیعه ١٣٤
سلمان بن طهمان ٢١٣
سلمان فارسی ٦٥_٦٨_٦٩_٧٦_١٢٧
سلمة بن اکوع ٨٠_١٦٨
سلیط بن عمرو ٨٢_٨٣
سلیمان ١١_٢١_٢١٤
سلیمان ابی داوود ٣٠٩
سلیمان اعمش ٢١٨
سلیمان بن اسحاق ٣٣٦
« « جامع ٣٤٧_٣٥١
سلیمان بن جریر ٢٩٥
سلیمان بن حسن ٣٩٧
« « حفص ٣٥٣
« « داوود ٢٠٦_٢٧٤
سلیمان بن دینار ٢١٨
سلیمان بن صرد ١٦٢
سلیمان الدارانی ٣٠٢
سلیمان بن طرخان ٢١٤
سلیمان بن عبدالملک ١٧٦، ١٧٨ تا
١٨١
سلیمان بن مهاجر ٢٠٦

« « ۳۰۱_۳۳۴_۳۴۵
سليمان بن وهب ۳۴۶_۳۴۷_۳۵۴
۳۵۶_۳۶۸
« « يسار ۱۸۷
سليمان الشاد كونى ۲۹۶
سليم بن عيسى ۲۵۰
سليمان كثير ۲۰۸
سليمان عبدالله ۲۱۱_۲۳۶_۳۳۱
سبمرة بن جندب ۱۵۷
سمنون بن حمزه ۳۴۰
سميدع ۱۸۴
سنان بن اسد ۱۵۸
سنان بن سنان ۱۵۸
سنباد ۲۱۰_۲۱۱
سنباط بن اشووط ۳۱۳
سنمار ۳۴
سواد بن الحارث ۱۰۲
سواع بنت هذيل ۹۲
سوداوه ۲۰
سوده ۶۲
سودة بن خليفه ۲۸۷
سوده بنت زمعه ۶۵_۱۱۳
سوزنى شاعر ۲۳۲
سوسن حاجب ۳۹۷
سهل ۳۳۸
سهل بن حنيف ۱۴۰_۱۸۲
« « سعد ۱۷۴
سهل بن سلامه ۲۷۰_۲۷۱_۲۷۲
« « سنباط ۲۸۳_۲۹۵
« « عبدالله ۲۶۸_۳۵۷_۳۵۸
سهل بن عدى ۱۲۷
سهل بن عمرو ۹۰
سهيل بن عمر ۹۰
سيامك ۱۵
سياوش ۶_۲۰_۲۱
سيبويه نحوى ۲۴۲
سيدان نجران ۱۰۳
سيد الخزرج ۱۵۶
سيف بن كثير ۲۴۷
سيف ذى يزن ۴۶
سيف الله ۱۱۵
سيمجور دواتى ۳۸۳

ش

شاپور ٢٦ - ٣٠ - تا - ٣٣

شاہ کونی ٣٠٩

شافعی ٢٩١ - ٢٩٢ - ٣١٣ - ٣٤٥ - ٣٤٩ - ٣٧١

شالخ ١٢

شاہ بن شجاع ٣٤٨ - ٣٥٧ - ٤٠١

شاہ بن میکال ٣٣٥

شاہرخ ٧

شاہمرد ١٨

شبابة بن سوار ٢٧٧

شبل بن طہمان ٢٠٢

شبل دیلمی ٣٨٥

شبلمہ ٣٧٠ - ٣٧١

شبلی ٣٧٣

شبیب بن ربیعی ٢٦٤

شجاع بن تیہان ١٨٧

شجاع بن صبیح ٢٩٩

شجاع بن قاسم ٣٢٥ - ٣٢٦

شجاع بن وہب ٨٢ - ٨٣

شداد ١٦ - ٣٧٣

شدید ١٦

شراحیل ٢٠٠

شریح ٣٦١

شریح النعمانی ٢٨٨

شریک بن عبداللہ ٢١١ - ٢٤١

شریح بن حارث ١٧٤ - ٢٦٢

شریک ٢٢٠

شعبة بن حجاج ٢٢٧

شعرانی ٣٥١ - ٣٥٢

شعیب ١٨

شفیع خادم ٣٧٨

شقیق بلخی ٢٥٠ - ٢٥١ - ٢٨٥

شمر بن ذی الجوشن ١٥٨

شمر ذو الجناح ٣٦

شموئل ٢٠

شنکلہ ٢١٤

شوالخ ١٢

شہر بن باذان ١٠٥

شهر بن حوشب ۱۹٤
شهریار ٤۰
شیبان الحروری ۲۰۱
« القومسی ۳۹٤
شیبانی خارجی ۲۰۷
شیبه ٦۷ - ۸۸
شیبة بن عثمان ۱۵٦
شیث ۹
شیخ حبیب عجمی ۱۹۰
شیخ سری ۲٦۸
شیخ محمد سماک ۲٦۷
شیرویه ٤۰ - ۸۳ - ۸٦ - ۳۲۵
شیرین خواهر ماریه ۸۲
شیرین (فرهاد) ۳۸
شیطان ۲۲

ص

صابی ۱۱ ۲۲
صاحب الزنج ۳۳۲ - ۳۳۵ - ۳۳۷
۳٤۱ - ۳٤٤ - ۳۵۰ - تا
۳۵٤ - ۳۷۰
صاحب الشامه ۳۸٦ - ۳۸۹
صاعد ۸۰ - ۳۳٤ - ۳٦۸ - ۳٦٦
صاعد بن مخلد ۳٤۷ - ۳۵۳ - ۳۵٦
صالح ۱۲ - ۱۳ - ۷۹ - ۲٤۰ - ۲۵۸
صالح بن امام احمد ۲۷۳ - ۳٤۷
صالح بن بشیر ۲۵٦
صالح بن عبدالرحمن ۱۷۹
صالح بن علی ۱٤۲
صالح بن کیسان ۱٤۸ - ۲۱٤
صالح بن وصیف ۳۳۲ - ۳۳۳ - ۳۳٤
صالح الامین ۳٦۹
صالح ترک ۳۳۲
صالح الثمان ۱۸٤
صبا ۱۱۳
صامت ۱٤۸
صدقة بن خالد ۱۸٤
صدی بن عجلان ۱۷۳
صدیق ۱۱۹
صرد بن عبدالله ۱۰۲
صریبیه بنت ابرهه ۱۰٤
صعصعه ۱۳٤
صفوان ۱۳٤ - ۱٤۰

صفوان بن امیه ٨٦ - ٨٩ - ٩١ - ١٣٨
صفوان بن بیضا ١٤٠
صفیه ٨٤ - ١١٢ - ١٢٦ - ١٨٦
صفیه بنت حیی ١٥٠
صقلاب بن زیاد ٢٥٧
صلابی ٣٤٢
صوجان عدوی ١٣٤
صوطامش ٣٩٦
صهیب بن سنان ١٤٠

ض

ضحاك ١٦ - ١٧
ضحاك بن قیس ١٥٧
ضحاك بن مخلد ٢٨٣
ضحاك بن مراحم ١٨٤ - ٢٢٠
ضحاك الفهری ١٦١
ضمان بن ثعلبه ١٠١

ط

طالق بن غنام ٢٨٣
طالوت ٢٠ - ٢٣
طاووس بن کیسان ١٨٧
طاهر ٢٥٠ - ٢٦٢ - ٣٥٠
طاهر بن حسین ٢٣٥ - ٢٥٩ - ٢٦٠
٢٦٦
طاهر بن حفص ٣٤٤ - ٣٤٥
طاهر بن عبدالله ٣٠٢ - ٣٢٦ - ٣٣٣
٣٣٤ - ٣٥٠
طاهر بن عمرو اللیث ٣٨١ - ٣٨٦
طاهر بن محمد بن عمرو ٣٨٩ - ٣٩٢
٣٩٦
طاهر ذوالیمینین ٢٣٥ - ٢٦٠
٢٦٣ - ٢٧٤ - ٢٧٥
٢٧٨ - ٣٠٣ - ٣١٠
طباطبا ٢٦٥
الطحاوی ٣١٣
طغج ٣٨٦
طفیل دوسی ١١٤
طلحه ٤٤ - ٥٠ - ٦٤ - ٨٩
١٢٨ - ١٣٧ - ١٣٨ - ١٦٧
٢٧٨
طلحة بن خویلد ١٢٥ - ١٢٦
طلحة بن طاهر ٢٧٨ - ٢٨٠ - ٢٨١
٢٨٣

طلحة بن عمر ۲۲۱
طلحة بن مصرف ۱۹۱
طلحة بن مضر ۲۹۳
طوس ۲۱
طوق بن مقلس ۳۳۳
طولون ۳۹۱
طهمورث ۱۵، ۱۶ـ۱۷
طیماووس ۲۳

ظ

ظالم بن سراق ۹۳
ظهیر فاریابی ۳۷

ع

عابر ۱۲
عاد ۱۲
عاصم ۱۲۸
عاصم بن بهدله ۱۹۹
عاصم بن ثابت ۷۵
عاصم بن سلیمان ۲۱۲
عاصم بن عصام ۴۵
عاصم بن عمر ۱۶۶
عاصم بن عمیر ۲۰۴
عاصم تمیمی ۲۲۷
عاصم بن وایل ۶۶
عاقب ۱۰۶
عالیه ۱۳۲
عامر ۱۰۲
عامر الشعبی ۱۸۴
عامر بن اسمعیل ۲۰۵
عامر بن ابی موسی ۱۸۵
عامر بن سعد ۱۸۶
عامر بن شهر همدانی ۱۰۵
عامر بن صعصعه ۱۰۳
عامر بن ضباره ۲۰۱ ـ ۲۰۳
عامر بن طفیل ۳۳ ـ ۷۴، ۷۵
۱۲۳
عامر بن عبدالله ۱۸۹ ـ ۱۹۷
عامر بن قاتل ۲۸۲
عامر بن واثله ۱۸۲
عایشه ۶۲ ـ ۶۴ ـ ۶۵
۷۳ ـ ۸۰ـ۸۳

٨٧ ـ ٩٩ ـ ١٠٦ـ ١١٢ ـ ١١٧
١٢٥ـ١٣٨ ـ ١٥٤ ، ١٩٧
عبادة الصامت ١٣٠ـ١٣٥ـ١٤٨
عباده ٦٣
عبادالفقيه ٢٤٧
عباد بن كثير ٢٢٤
عباس ١٠٩ـ١٨٥
عباس ٢٨٩
عباس برادر داود ٣٣٧
عباس الاصغر ١٤٢
عباس بن احمد بن طولون ٣٤٧
عباس بن اوس ١٨٥
عباس بن حسن ٢١٤
عباس بن حسن وزير ٣٩٥ـ٣٩٦
عباس بن سالم ٢٥٨
عباس بن عبدالله ٣٠١ـ٣١٧
عباس بن عطا ٣١٨
عباس بن على ١٤٢ـ١٥٨
عباس بن عمر ٣٨٢
عباس بن مامون ٢٨٤
عباس بن محمد ٢٢٣ـ٢٦٠
عباس بن مرداس ١٣٤
عباس بن مسلويه ٣٠٣ـ٣٠٦
عباس بن موسى ٢٥٨
عباس خليفه ٣٣٧
عباس عبدالمطلب ٦٣ـ٦٧ـ٨٥ـ
٨٨ـ٩٦ـ٩٨ـ١٣٣
عباسه خواهر هارون ٢٤٦ـ٢٤٨
٢٤٩
عبدالرحمن ٤٤ـ٥٧
عبدالرحمن العامرى ١٩٤
عبدالرحمن بن ابى بكر ٦٤ـ٩١
١١٧ـ١٥٣ـ١٧٨
عبدالرحمن بن ابى ليلى ١٧٢
عبدالرحمن بن احمد ٣١٧
عبدالرحمن بن ابى سعيد ١٩١
عبدالرحمن السلمى ١٩٩
عبدالرحمن بن القايم ٢٣٧
عبدالرحمن بن ابى زياد ٢٣٩
عبدالرحمن بن زياد ٢٣١
عبدالرحمن بن زيد ٢٧٠
عبدالرحمن بن حسان ١٨٦
عبدالرحمن بن حارث ١٧٢
عبدالرحمن بن رجاء ٢٩١
عبدالرحمن الحكم ٣١٢

عبدالرحمن بن خالد ١٤٨
عبدالرحمن بن جبله ٢٦٣
عبدالرحمن بن عبدالله ١٧٠-٢٢٧
عبدالرحمن بن عبیدالله ٣٠٠
عبدالرحمن بن عثمان ١٦٧
عبدالرحمن بن عبدویه ٣٢٦
عبدالرحمن بن عمر ١٩٢-٣٩٠
عبدالرحمن بن عوف ١٢٨-١٣٣
١٧٢
عبدالرحمن بن قاسم ١٩٧
عبدالرحمن بن ضحاک ١٨٥
عبدالرحمن بن کعب ١٧٩
عبدالرحمن بن غنم ١٦٩
عبدالرحمن بن سلمه ١٩٠
عبدالرحمن بن محمد اشعث ١٦٩
١٧٠-١٧١
عبدالرحمن بن مل ١٧٨
عبدالرحمن محبس ١٠٢
عبدالرحمن محبس ٢١١
عبدالله بن مهدی ٣٤٠
عبدالرحمن بن نمیر ١٨٠
عبدالرحمن بن عبدالعزیز ٢٣١
عبدالرحمن بن یربوع ١٣٤
عبدالرحمن بن ملجم ١٤٢
عبدالرحمن بن یزید ٢٢٣
عبدالرحمن بن ثروان ١٩٥
عبدالرحمن بن مهدی ٢٦٤
عبدالرحمن بن عمار ٢٦٦
عبدالله ١٧٤-٢١٤
عبدالله حازمه ١٣١
عبدان خسرو جردی ٣٩١
عبدالله الاصغر ١٣٦
عبدالله الاکبر ١٣٦
عبدالله انیس ١٠٤-١٥٧
عبدالله الانصاری ١٢٧ - ٢٧١
عبدالله بن امین ٢٢٤-٢٩١
عبدالله بن ابورافع ١٣٧
عبدالله بن ابراهیم المسمعی ٣٩٤
عبدالله بن ابی اوفی ٩٧-١٠٧-١٧٣
عبدالله بن ابی سلول ٨٠-٩٩-١٦٤
عبدالله بن ابی نصر ٢٤٨-٢٥٤

عبدالله بن الاشتر ٢٢٢
عبدالله بن احمد ٣٨٨
عبدالله بن احمد بن یسار ٣٨٣
عبدالله ابی بکر ٦٤-١١٦-١٩٧
عبدالله انصاری ١٢٧
عبدالله بن ابی سرح ١٢٩
عبدالله بن ارقم ١١٧، ١١٨
عبدالله بن امام احمد ٢٨٤
عبدالله بن ابوامیه ٦١
عبدالله بن اریقط ٦٤
عبدالله بن جبیر ٧٢
عبدالله بن بشر ١٧٤
عبدالله بن ادریس ١٩٢، ٢٥٥
عبدالله بن بسام ٢٠١
عبدالله بن جعفر ١٧٠
عبدالله بن حبیب ١٨٦
عبدالله بن حارث ٤٢، ١٧٢
عبدالله بن حمید ٢٢٥، ٢٤١، ٢٦٠
عبدالله ن الربیع ٢٤١
عبدالله بن بذیل ١٥١
عبدالله بن حسن ١٥٩، ٢١٤، ٢١٥
١٥٩،
عبدالله بن حسین ١٥٩، ٣٧١
عبدالله بن الحسین ٣٦٧
عبدالله بن اسحق ٢١١ - ٣٥٥
عبدالله بن ثعلبه ١٧٥
عبدالله بن حنظله ١٦٠
عبدالله بن حذافه ٨٢
عبدالله بن خلف ١١٨
عبدالله بن جحش ٧١ - ٨٥
عبدالله بن جابر ٩٧
عبدالله بن زبیر ٦٦ - ١٢٩ - ١٥٣
١٦٠ - ١٦١ - ١٦٢
١٦٣ - ١٦٤ - ١٦٦
١٦٧ - ٢٩١
عبدالله بن زیاد وزیر ٢٣٥
عبدالله بن زیاد بن مرثد ٢٨١
عبدالله بن زید انصاری ١١١
عبدالله بن ربیعه ٥٨
عبدالله بن رماح ١٢
غبدالله بن رواحه ٨٥-٨٧-٨٨-١٤٣
عبدالله بن سری ٢٨٢

عبدالله بن سعد ۲۶۲
عبدالله بن سلام ۶۵ - ۱۴۷ - ۳۴۰
عبدالله بن سلیمان ۳۶۷
عبدالله بن طاهر ۲۷۴ - ۲۷۵
۲۷۸ - ۲۸۱
۲۸۲ - ۲۸۵ - ۲۹۷ - ۳۰۲
عبدالله بن عامر ۱۲۹ - ۱۳۰ - ۱۳۱
۱۳۲ - ۱۷۸ - ۱۹۳ - ۲۱۱
عبدالله بن عباس ۶۰ - ۹۶ - ۱۳۷
۱۵۳ - ۱۶۴ - ۱۹۴ - ۲۰۳
عبدالله بن عتیک ۸۱
عبدالله بن عثمان ۷۵
عبدالله بن عبدالله ۱۱۸ - ۱۸۶
عبدالله بن عبدالرحمن ۳۴۸
عبدالله بن طاهر ۲۹۴ - ۲۹۵
عبدالله بن عمرو بن عاص ۱۳۴
عبدالله بن عقیل ۱۵۹
عبدالله بن عبدالوهاب ۳۰۱ - ۳۳۷
عبدالله بن عبیداله ۱۲۷، ۱۹۱
عبدالله بن عمر ۹۶ - ۱۲۷ - ۱۲۸
۱۵۱ - ۱۵۳ - ۱۶۲ - ۲۵۴
۱۷۸ - ۲۰۰ - ۲۰۵ - ۳۷۵
عبدالله بن علی ۲۵۸
عبدالله بن کثیر ۱۹۴
عبدالله بن لهیعه ۲۳۸
عبدالله بن لیثویه ۳۴۸
عبدالله بن محمد ۱۸۱ - ۲۸۱ - ۲۸۲
۲۸۶ - ۲۹۰
عبدالله بن مروان ۲۳۰
عبدالله بن موسی ۲۸۴
عبدالله بن مسلمه ۲۹۳
عبدالله بن میمون ۳۴۰ - ۳۶۶ -
۳۶۷ - ۴۰۲
عبدالله بن معاویه ۱۹۹ - ۲۰۳
عبدالله بن مهتدی ۳۷۰ - ۳۷۱
عبدالله بن محمد ۳۷۲
عبدالله بن مسلم ۱۵۹ - ۲۳۰
عبدالله بن معتز ۳۹۵
عبدالله بن محمد الناشی ۳۹۴
عبدالله بن محمد بن یعقوب ۳۴۰
عبدالله بن محمود ۳۲۹

عبدالله بن هلال ٨٩
عبدالله بن یعقوب ٣٥٩
عبدالله بن علی ١٤٢ - ٢٠١ - ٢٠٦
٢٠٩ - ٢١٠ - ٢١١ - ٢١٧ - ٣١٧
عبدالله بن نبی ٥٦ - ٥٧
عبدالله بن نافع ٢٧٥
عبدالله بن عبدالمطلب ٤٣ - ٤٤ - ٤٧
١٥٥
عبدالله بن مطرف ٢٦٥
عبدالله بن وال ١٦٢
عبدالله بن وضاح ٢٦٣
عبدالله بن یحیی ٣٣٤
عبدالله بن نمیر ٢٦٦
عبدالعزیز بن ابان ٢٧٩
« « ابی داوود ٢٢٦
« « ابی سلمه ٢٢٧
« « بودلف ٣٣٠، ٣٧٤. ٣٧٨. ٣٨٠
« « حاتم ١٨٥
« « زراره ١٥١
« « حجاج ١٩٨
« « مروان ١٤٧
عبدالعزیز بن مسلم ٢٣٠
« « الهندلی ٢٣٠
عبدالمطلب ٤٣ - ٤٥ - ٤٦
٤٧ - ٥١ - ٦١
عبدالمطلب بن ربیعه ١٦٠
عبدالملک ١٢٧ - ١٣٦ - ١٤٤
١٦١ - ١٦٥ - ١٦٦
« « صالح ٢٦١ - ٢٦٢
« « بن عبدالعزیز ٢١٦ - ٢٨٤
« « علی ٢١١
« « محمد ٣٦٠
« « بن مروان ١٦٤ - ١٦٦ - ١٦٧
١٦٩ - ١٧٢ - ١٧٣ - ١٧٨
١٩٣
« « عمر ٢٢٦
« « قطر ٣٣٠
« « یزید ٢٢٦
« « یسار ٢١٥
« « کوکبی ٣٦٧
عبدالجبار بن عبدالرحمن ٢١٢
عبدالجمیل ٣٩٠

عبیدالله بن عمر ۱۲۸ ـ ۳۱۲
عبیدة السلمانی ۱۶۶
عبید بن اوس ۱۵۷
عبیدة بن حارث ۶۸
« « علی ۱۴۲
عبیدالله بن زیاد ۱۵۱ ـ ۱۵۴ـ ۱۶۲
۱۶۳ـ۱۶۵
عبیدالله بن عبدالله ۱۸۰ـ ۳۲۹ـ ۳۵۰
۳۷۶
عبیدة بن مغیث ۱۶۰
« « سلیمان ۳۴۶ ـ ۳۶۸ـ۳۷۶
« « محمد بن عبید ۳۷۲
عبیدالله بن یحیی ۳۲۲ـ ۳۳۴ـ ۳۴۵
« « عبدالکریم ۱۸۰
عبدالرزاق بن همام ۲۸۳
عبدالاعلی ۲۵۰
عبدالاعلی بن علی ۱۸۶
« « برادر بابک ۲۹۴
« « سلمی ۳۴۹
عبدالله طاهر ۳۵۰
« ذوالبجادین ۹۵
« سرجس ۱۰۸
« محمد بن حارث ۲۴۸
« علی بن علی ۱۸۶
عبدالله بن موسی ۳۴۱
« رازی ۴۰۱
« زید بن ابی دلف ۳۳۰
عبدالرحیم ماوقی ۳۴۱
عبدالصمد بن علی ۱۸۷ ـ ۲۴۶
عبدالواحد النصری ۱۸۵
عبدالقیس ۱۰۳
عبدالکعبه ۱۱۷
عبدمناف ۱۶۱
عبدوس ۲۸۸
عبور ۱۲
عتاب بن اسد ۱۱۷
عتبه ۶۷ ـ ۱۵۲
« « ابوسفیان ۱۴۷
« « الغلام ۱۹۶

عتبة بن عامر ۶۲_۲۵۷
« « عمران ۲۱۸
« « مسعود ۱۳۲
عثمان ۱۰_۴۰_۴۴_۴۷_۵۷
۸۵_۹۱_۱۰۲_۲۰۶
۱۱۶_۱۲۸_۱۲۹_۱۳۰_۱۳۱_۲۳۱
۱۳۳، ۱۳۴، ۱۳۵، ۱۳۶، ۲۴۱
۱۵۵، ۱۶۱، ۲۷۲، ۲۸۷
عثمان البستی ۲۱۶
« الکرمانی ۱۹۹، ۲۰۱، ۲۰۲
« الاصغر ۱۴۲
« بن نهیك ۲۱۲
عثمان بن شیبه ۱۵۴
عثمان ذی النورین ۱۰۲
عثمان ابراهیم ۲۵۰
عثمان بن زیاد ۲۶۵
عثمان بن سعد بشار ۳۸۳
عثمان بن سلمان ۲۱۳
عثمان بن سعید ۲۷۱
عثمان بن عبدالمطلب ۱۳۵
عثمان بن طلحه ۸۸
عثمان بن عطا ۲۲۳
عثمان بن علی ۲۵۸
عثمان بن مسلم ۲۹۲
عثمان بن مظعون ۶۹
عثمان خیری ۳۴۸_۴۰۱
عجیف بن عنبسه ۲۹۱_۲۹۲_۲۹۵
عداس راهب ۵۶
عدی بن ارطاه ۱۸۲_۱۸۴
عدی بن ثابت ۲۹۱
عدی بن حاتم ۱۶۳
عدنان ۴۳
عروه ۱۷۶
عروة بن الزبیر ۱۶۷
عروة رویم ۲۰۷
عروة بن مسعود ۷۰۰
عروة الجعد ۱۳۴
عزیز ۲۲
عزی ۹۲، ۹۲، ۹۷
عزیز بن السری ۳۱۷، ۳۳۸، ۳۴۱
عزیز بن عامر ۳۳۵

عصام ۲۱۲
عضدالدوله ۲۹۰
عفان بن مسلمه ۲۹۲
عطاء الکوفی ۱۷۰
عطاء الخراسانی ۲۰۷
عطاء بن ابی رباح ۱۹۹
عطاء بن ابی مسلم ۲۰۲-۲۴۷
عطاء بن السایب ۲۰۸
عطاء بن توید ۱۸۰
عطاء بن یسار ۱۸۴-۱۸۷
عکرمه ۱۸۷
عکرمة بن ابی جهل ۸۹-۹۱-۱۱۶
عکاشة بن محصن ۱۱۶
عکاشة بن ثور ۱۰۵
علاء بن حضرمی ۱۳۴
علاء بن ماهیار ۲۵۵
(امام) علی (ع) ۵-۴۴-۴۷
۵۳-۵۶ ۶۶-۶۷-۷۳ - ۷۴
۷۵-۸۳- ۸۴ ۸۶-۸۸-۸۹
۱۰۱-۱۰۹-۱۱۱-۱۱۶-۱۱۸
۱۲۰-۱۲۷-۱۳۰-۱۶۵-۱۶۶
۱۷۰-۱۷۲-۱۷۳-۱۸۹-۱۹۶
۲۰۰-۲۲۲-۲۸۲-۳۲۴-۳۶۸
علی بن حسین ۳۵۶
علی اصغر بن حسین ۱۵۸
علی اکبر بن حسین ۱۵۸
علی المدنی ۲۹۶
علی المعرب الکسائی ۳۸۶
علی النقی (ع) ۲۸۴
علی بابا ۳۱۷
علی بن ابی جمیله ۲۲۳
علی بن ابی سعید ۲۶۴-۲۶۶
علی بن ابان ۳۳۵-۳۵۰-۳۵۹
۳۵۳
علی بن الجعد ۳۰۳
علی بن اسمعیل ۳۴۱
علی بن جعفر ۳۰۹
علی بن حرب ۲۳۹
علی بن حسن الدرهمی ۳۵۱
علی بن حسین ۲۳۴
علی بن حسین عبدویه ۳۴۴

علی بن حمزه ۲۵۰_۲۶۵
علی بن حجر ۳۲۰
علی بن حسین بن قریش ۳۳۳
علی بن زید طالبی ۳۳۵
علی بن زرین ۴۰۳
علی بن جدیع الکرمانی ۲۰۱
علی بن صالح ۲۳۴
علی بن عاصم ۲۷۰
علی بن عامر ۱۸۲
علی بن عبدالله ۱۹۳
علی بن عبدالله عباس ۱۸۲
علی بن عقیل ۲۰۴
علی بن عیسی ۲۴۴_۲۴۶_۲۵۴_۳۵۹_۳۹۶_۳۹۷
علی بن طاهر ۲۸۳
علی بن لیث ۴۰۰
علی بن مبارک ۲۷۹
علی بن محمد بن جعفر ۲۶۸
علی بن محمد ۲۱۴_۲۱۵_۲۹۷
علی بن محمد بن علی ۲۶۰_۲۶۲
علی بن معتضد ۳۷۲_۳۸۰
علی بن محمد بن فرات ۳۹۷
علی بن محمد بن موسی ۳۹۵
علی بن مقله ۳۹۵_۴۰۳
علی بن موسی الرضا (ع) ۲۵۶_۲۵۹_۲۶۷_۲۶۹_۲۷۰_۲۷۱
علی بن معقل ۱۹۹
علی بن موفق ۳۴۷
علی بن مره ۹۷
علی سهل اصفهانی ۳۶۹
علقمة بن قیس ۱۵۹_۱۶۸
علی بن هشام ۲۸۱
عمار ۲۴۷
عمار بن علی ۱۹۹
عمار یاسر ۱۳۹_۳۳۱
عماره ۵۸_۵۹
عمده (شیخ) ۲۱۵
عمر الاصغر ۱۴۲
عمر بن ابی سلمه ۱۷۳
عمیر بن ابی وقاص ۵۷
عمر بن ثعلبه ۱۳۴
عمر بن الربیع ۲۳۶
عمر بن حبیب ۲۷۹
عمر بن حصین ۱۸۹

عمر بن خطاب ۴۰-۴۴-۵۲-۵۹
۷۸-۹۳-۹۷-۱۰۶-۱۱۱-۱۱۴
۱۱۸-۱۱۹-۱۲۰-۱-۱۲۳
۱۲۴، ۱۲۵، ۱۲۷، ۱۲۸
۱۳۶، ۱۴۳، ۱۵۰، ۱۷۱
۱۷۲، ۱۸۶، ۱۸۹، ۲۰۴
عمرو بن زبیر ۱۷۶
عمرو بن سهل ۲۳۰
عمرو بن عثمان مکی ۲۹۱. ۳۱۸. ۳۷۳
عمر بن علی ۱۴۲
عمر بن عبدالواحد ۲۶۸
عمرو بن عبید ۲۱۵-۳۲۰
عمرو بن عوف ۷۷
عمرو بن مسلم ۱۸۰
عمرو بن مرزوق ۲۹۵
عمر بن مهران ۲۴۱
عمرو بن نوفل ۴۵
عمرو بن میمون ۱۶۸
عمرو بن مره ۱۹۲
عمرو بن هاشم ۸۹
عمرو بن هشام بن مغیره ۶۷، ۱۱۶
عمر بن عبدالعزیز ۱۶۰، ۱۷۴
۱۷۶، ۱۸۰[۱]، ۱۸۱[۱]، ۱۸۲[۱]، ۱۸۳
۱۸۵[۱]، ۳۷[۱]، ۳۷۶
عمرو بن یزید ۲۴۴
عمران ۳۳۷
عمران القرابلی ۲۸۲
عمران بن حصین ۵۰[۱]
عمر فرخا ۲۹۵
عمرو ۱۳۶
عمرو امیه ۷۴، ۸۲، ۸۳
عمرو بن حزم
عمرو بن عبدود ۷۷
عمرو بن عاص ۵۸، ۵۹، ۸۰،
۸۱[۱]، ۹۲، ۱۲۴، ۱۲۷[۱]، ۱۲۸[۱]
۱۴۰[۱]، ۱۴۱[۱]، ۱۴۲[۱]، ۱۴۵، ۱۶۵[۱]
عمرو عنتر ۷۳
عمرو بن عنبسه ۵۶
عمرو بن سعید ۱۶۴[۱]، ۱۶۵
عمرو بن لیث صفار ۳۴۷، ۳۵۰،
۳۵۲، ۳۵۳، ۳۵۸

۳۶۹ ، ۳۷۲ ، ۳۷۶ ، ۳۸۰ ، ۳۸۱
۳۸۳ ، ۳۸۵ ، ۳۸۶ ، ۳۹۶
عمرة ۱۱۲ ، ۱۱۳
عمرو بن بکر التمیمی ۱۴۲
عمرو بن شعیب ۱۹۳
عمرو بن قتاده ۱۹۴
عمرو بن معد یکرب ۱۰۳ - ۱۲۵
عمرو بن میمون ۲۱۵
عموریه ۴۹
عمیر ۱۵۲
عمیر بن حمام ۶۷
عمیر بن عدی ۶۹
عمیر بن وهب ۶۹
عمیر شاعر ۷۳
عورة بن ساعد ۶۲
عوف بن جابر ۱۱۲
عون بن حارث ۶۲
عون بن عبدالله ۱۵۹
عون بن علی ۱۴۲
عون بن مالك ۱۶۷
عیسی ۱۱ - ۲۶ - ۴۹
۱۰۵ - ۱۳۸ - ۲۱۴
۲۴۰
عیسی بن ابان ۲۹۳ - ۳۸۲
عیسی بن ابراهیم ۳۳۲
عیسی بن جعفر ۲۵۸
عیسی بن عکی ۲۴۳
عیسی بن علی ۲۳۱ - ۲۴۳
۲۵۴ - ۲۵۸
عیسی بن طلحه ۱۸۲
عیسی بن محمد ۲۷۲
عیسی بن عمر ۲۱۹
عیسی بن یوسف ۳۱۳
عیسی بن یونس ۲۵۰
عیهلة بن کعب ۱۰۶
عیینة بن حضر ۷۶
عیینة بن حصن ۱۳۴

ف

فاتك ۳۹۱ - ۳۹۲ - ۳۹۳ - ۳۹۶
فاروق ۵۹ - ۱۱۷ - ۱۲۰ - ۱۲۱

فاطمه از نسل جعفر ٣٢٧
فاطمه بنت اسد ٧٥
« بنت الحسین ١٦٨
فاطمه بنت ضحاک ٩١
فاطمه زهرا ٥٤ - ٥٨ - ٦٦ - ٦٧
٧٠ - ١١٥ - ١١٨ - ١٤٢
١٥٨ - ٢٠٧
فاطمه زن احمد ٣١٤
فالع ١٣
فتح بن خاقان ٣١١ - ٣٢٤
فتح خادم ٣٤٠
فرامرز ٢٣
فراء النحوی ٢٧٩
فرخزاد ٣٩
فردوس ٢٦٣
فرزدق شاعر ١٨٨
فرعون ١٨، ٢٠٤
فرقد بن یعقوب ٢٠٣
فرنگیس ٢٠ - ٢٣
فرود ٢١
فروة بن عمرو ١٠٤
فریبرز ٢١
فریدون ٦ - ١٧ - ١٨
فصیح خوافی ٤
فضال بن زیاد ١٨٨
فضل ١٠٩ - ١١١
فضل بن جعفر ٣٩٥
فضل بن ربیع ٢٣٨ - ٢٥٠ - ٢٥٧
٢٧٩ - ٢٩٠
فضل بن رکین ٢٩١
فضل بن سلیمان ٢٣٣ - ٢٣٥
فضل بن سهل ٢٥٧ - ٢٥٦ - ٢٦٩
٢٧١ - ٢٩٠ - ٣١٠
فضل بن عباس ١١٠ - ١٣٥
فضل بن عبدالحمید ٢٨١
فضل بن عروه ١٨١
فضل بن مروان ٢٩٠ - ٢٩١
فضل بن هناد ١٨٧
فضل بن یحیی ٢٣٩ - ٢٤٢ - ٢٤٦
٢٥٧، ٢٩٠
فضیل عیاض ٢٤٤، ٢٤٨، ٢٧٥

فیثاغورث ١٦ ، ٢١
فیروز ٢٨ ـ ٣٥ ـ ٣٩
فیروز دیلمی ١٠٦
فیلاقوس ٢٤ ـ ٢٥

ق

قابوس ١٨١
قارن ١٧ ـ ١٩
قاسم بن ابی بـزه ١٩٧
قاسم بن حسن ١٥٩
قاسم بن عبدالله ٣٦٨ ـ ٣٨٦
قاسم بن عبیدالله ٣٨٤، ٣٨٦ ـ ٣٨٩
قاسم بن علی ٢٧٨
قاسم بن محمد ١٨٨ ـ ٢٤٣
قالون عیسی ٣٠٠
قاهر بالله ٤٠٣
قاید بن منیع ١٩٠ ـ ١٩٢
قباد ١٧ ـ ١٩ ـ ٣٦
قتاده ١٩٢
قبیحه مادر معتز ٣٣٣
قبیصة بن ذویب ١٧٣
قبیصة بن عقبه ٢٨٧
قتاده ١٩٢
قتیبه بن سعید ٣١٥
قتیبه بن مسلم ١٧٢ ـ تا ـ ١٧٦ ـ ١٧٩ ـ ١٨٠
قتیله ١١٣
قثم بن العباس ١٤٩
قحطبه ٢٠١ ـ ٢٠٢ ـ ٢٠٣ ـ ٢٠٤ ـ ٢٢٦
قرة بن شریک ١٧٨
قرطاس ٣٥٣
قرمط ٣٦٦
قریبه ٨٩
قسطنطین ٣٠ ـ ٣٢
قصی بن کلاب ٣٢
قطب الدین محمد ٢٧١
قطبة بن عامر ٦٢
قطری بن الفجاه ١٦٤ ـ ١٦٧ ـ ١٦٩
قطن بن حارث ٢٣٦
قعقاع بن عیسی ١٦١
قنبر مولاء امیر المومنین ١٤٦

قیس بن سعد بن عباده ١٤٥ ـ ١٤٦
١٥١ ـ ١٥٦
قیس بن عدی ١٣٤
قیصر روم ٢٢، ٣٠، ٣٢، ٣٧، ٣٩، ٨٢،
١٢٩، ٢٥٣
قینان ٩

ک

کاه ٢١
کادوس ٢٧٨
کاس بن ربیعه ١٤٩
کاروس ٦
کاره ١٧ ـ ١٩
کبیر بخاری ٢٢٠
کرابیسی ٣٢٣
کزرین جابر ٨١ ـ ٨٩
کرسیوز ٢٠
کرشاسب ١٩
کرمیته ٢٦٦
کسری ٣٤ ـ ٣٧ ـ ٥٦
٥٧ ـ ٨٢ ـ ٢٧٤
کشواد ١٩ ـ ٢١
کعب الاحبار ١٣٤
کعب اشرف ٧٣
کعب بن اسد ٧٦
کعب بن زهیر ١٠١
کعب بن عجره ١٥١
کعب بن عمرو ١٨٥
کعب بن مالك ٩٤ ـ ١٤٣ ـ ١٥٢
کلاب ٩٨ ـ کلثوم بن ثابت ٢٧٨
کلثوم بن هدم ٦٦
کمیت ١٥٧
کمیت بن زید ١٩٧
کمیل بن زیاد ١٧٠
کنارنك ١٧٠ ـ ٢١٩
کنانه تحوبی ١٣٦
کنانه بن ربیع ٨٤
گودرز ٢١ ـ ٢٧
کوکبی ٣٢٩
کهل بن زیاد ١٣٤
کیخسرو ٢١
کیسان یمانی ١٨٧
کیقباد ٢٠
کیکاوس ٢٠ ـ ٢١ ـ ٢٢

گراز ٣٩
گیو ٢١

ل

لات ٩٧
لادبن سام ١٨
لبيدبن ربيعه سلمى ٩٨
لبيدبن ربيعه شاعر ١٠٥
لبيدبن ربيعة بن مالك ١٤٥
لقمان ٢٠ ـ ٢١
لمك ١٠ ـ ١١
لولو ٣٥٣ ـ ٣٥٩
لهراسب ٢١ ـ ٢٢
ليث بن سعد ٢٣١
ليث بن على ٣٩٨ ـ ٢٩٩ ـ ٤٠٢
ليلى ١٦١
ليلى انصارى ١١٣
ليلى بنت مسعود ١٥٨
ماريه قبطيه ٦١ـ ٨٢ـ ٩٩ـ ١٠٣
« « ١٢٣ـ ١٣١
مازيار بن قارن ٢٩٧ـ ٢٩٨ـ ٣٥٦
مالك ٢٦٥
مالك اشتر ١٣٤ـ ١٤٠
مالك بن انس ٢٤٣ـ ٢٤٦
مالك بن دينار ١٨٩ـ ٢٠٠
مالك بن شاهى ٢٨٢
مالك بن طواف ٢٠٢
مالك بن عوف ٨٩ـ ٩٠ـ ١٣٤
« « نمط ١٠١
« « نويره ١١٥
مالك بن الهيثم ٢٠٢ـ ٢٠٩
مامون بن هارون ١٥ـ ٤٦ـ ٢٣٧ـ ٢٥٠
٢٥٤ تا ٢٦٧ـ ٢٧٠ ـ تا ـ ٢٧٥ـ ٢٧٨
٢٨٥ـ ٢٩٢ـ ٢٩٧ـ ٣١٠
مانى ٣١
ماهان زاهد ١٩٥
ماهوى سورى ٤٠ ١٢٦
مبارك قرموط ٣٦٧
مبارك يمامه ١٠٣
مبرد ٣٧٩
المتقى بالله ٤٠٢
المتوكل على الله ٤٠٤ـ ٣٠٦

تا_٣١٣_ ٣١٥_٣١٧_ تا_٣٢٥
٣٢٨_٣٩٢
محاسبی ٢٧٥
مجذر بن زیاد ٧١
مجمع بن سمعان ١٩٤
مجوس ٢٢
مجیر ١٢٨
محبس بن حمیر ١٠٢
محسن بن علی ١٤٢
محشر بن مراحم ١٨٧
محصن بن خزیمه ١٨٥
محمد
محمد الاصغر ١٤٢
محمد الاموی ٣٥٩
محمد الاوسط ١٤٢
محمد باقر ١٦١-١٨٨
محمد بن ابراهیم ٢٤٥_٢٦٥_٢٨٢
٣٧٢
« « ابراهیم بزاز ٣٨٢
« « ابی بکر ١٣٨_١٤٠
« « ابی التاج ٣٤٠_٣٧١_٣٧٩
« « « « ٣٨١_٣٨٣
محمد بن ابی حذیفه ١١٤
« « ابی خالد ٢٧٠
« « ابی ذئب ١٧١
ابی الساج ١٥٠
« « ابی القاسم ٣٤٤
« « احمد ٣٧٩
« « احمد الترمدی ٣٩٥
محمد بن احمدالثوری ١٧٩
« « احمد الضبی ٣٩٤
« « ادریس ٢٢٠_٢٧٣_٢٨٥
« « اسحاق ٢٢١_٢٤٨
« « اسلم ٧٣_٢٧٦_٢٧٨
« « اسمعیل ٢٥٧_٣٣٤_٣٤١
٣٦٦_٣٧١_٤٠٣
« « اشعث ١٤٣_٢١١
« « برورد غطار ٣٧٣
« « بشار ٢٢٨_٣٢٩
« « البغیث ٣٠٨
« « جابر ٢٢٣
« « جبیر ١٨٢
« « جریر الطبری ٢٩٧
محمد بن جعفر ٢٦٨_٢٦٩_٢٧٢

٢٧٦_٣٢٨
محمد بن جعفر عبرتائی ٤٠٠
« « جنید ٣٩٦
« « حاتم هرثمه ٣٠٨
« « حسن ٢٥٠_٣٠٦_٣٢٨
« « حسن بن قحطبه ٢٤٤
« « حسن بن سهل ٣٧٠
« « حسن الشیبانی ٢٠٠_٣١٢
« « حسین ٣٥٦
« « حمید ٢٨٣_٢٨٤
« « حنفیه ١٤٢_١٦٣_١٦٤
محمد بن خالد البرمکی ٢٠٤
٢٤٦، ٢٤٩
محمد بن خلف ٣٩٦_٣٩٧
محمد بن داوود ٣٢٣_٣٩٨
محمد بن داوود اصفهانی ٤٠٤
محمد بن داوود بن جراح ٣٩٥_٣٩٧
محمد بن زبیر المتوکل ٣٣٢
محمد بن زیاد الاعرابی ٢٠٣
محمد بن یزید ٢٨٢
محمد بن زید بن احمد ٣٥٤
محمد بن زید العلوی ٣٧٣_٣٧٨
محمد بن السایب ٢١٦
محمد بن سعید ١٥٩_٣٤٢
محمد بن سلیمان ٢٣٨_٣٢٥
محمد بن سلیمان کاتب ٣٨٩، ٣٩٠، ٣٩١
محمد سماك ٢٦٧
محمد بن شاه میکال ٣٦٩
محمد بن شواد ٢٦٨
محمد بن شوارب ٣٢٩
محمد بن شهاب ٢٠٥_٢٢١
محمد بن طاهر ٢٨٤_٣٢٦
محمد بن طلحه ١٢٨
محمد بن عبدالاعلی ٢٧٩
محمد بن عبدالرحمن ١٣٣، ٢٢٦
محمد بن عبدالله اسکافی ٢١٢_٣١٥
محمد بن عبدالله بن جعفر ١٥٩
محمد بن عبدالله بن حسن ٢٤٠
محمد بن عبدالله بن حنون ٣٤٣
محمد بن عبدالله بن طاهر ٣٢٦، ٣٢٩
محمد بن عبدالسلام ٣٥٣
محمد بن عبدالله بن عمرو ٢١٥
محمد بن عبدالله بن هشام ٢٤٣
محمد بن عبدالله الثوری ٣١٣

محمد بن عبدالله العرابی ۲۹۵
محمد بن عبدالله قمی ۳۱۶
محمد بن عبدالله المثنی ۲۸۷
محمد بن عبدالله مسلم ۲۲۱
محمد بن عبدالملک ۲۹۰، ۲۹۱
۳۰۴
محمد بن عبدالملک زیات ۳۰۱
محمد بن عبدالواحد ۳۸۴
محمد بن عبدوس ۳۴۳
محمد بن عبدون ۳۹۵-۲۹۷
محمد بن عدی ۱۸۴
محمد بن علی ۱۵۸-۱۶۰-۱۸۱-
۱۸۵-۱۹۱-۱۹۶-۱۹۷
محمد بن علی بن لیث ۳۹۹
محمد بن علی السعلوکی ۳۰۶
محمد بن علی القصاب ۳۶۱
محمد بن عمر ۱۹۴
محمد بن عمرو بن لیث ۳۴۰
محمد بن عیسی ۲۵۸-۲۶۳
محمد بن قاسم ۱۷۹-۲۹۱-۲۹۶
محمد بن کثیر ۳۳۷
محمد بن کرام ۲۳۴-۳۳۳
محمد بن کعب ۱۸۸
محمد بن مثنی ۳۲۹
محمد بن محمد بن زید ۲۶۵-۲۶۶
محمد بن مروان ۲۰۵
محمد بن مسلم ۱۵۵، ۱۹۶
محمد بن مسلمه ۷۳-۱۴۶-۱۴۸-۲۳۸
محمد بن معتضد ۴۰۲
محمد بن معتمد بالله ۳۹۵
محمد بن مقاتل ۳۱۷
محمد بن المنکدر ۲۰۲
نصر مرورودی ۳۹۴
محمد بن واسع ۱۸۹
محمد بن واصل ۳۳۵، ۳۳۶، ۳۴۰
محمد بن هارون ۳۲۴، ۳۲۵، ۳۸۵
محمد بن هارون امین ۲۳۷، ۲۳۹
۲۴۳، ۲۵۰، ۲۵۴، ۲۵۶
تا، ۲۶۳، ۲۸۸
محمد بن هرثمه ۳۹۴
محمد بن یحیی ۲۶۸-۳۴۰
محمد بن یزید ۲۶۰، ۳۲۵، ۳۵۹
محمد بن یوسف ۱۶۸
محمد بن یوسف فارابی ۲۸۳

محمد بن یوسف کریمی ٣٨٠
محمد پارسا ٣٠٧
محمد الترمذی ٣١٧
محمدتقی ٢٥٨-٢٨٧-٢٩٢
محمد جواد ٢٧١
محمد رازی ٢٨٥
محمد سماعه ٣٠٦
محمد سماك ٢٦٧
محمدفضل ٤٠١
محمد قمی ٣١٧
محمد المهدی ٣٣١
محمود بن غیلان ٣١٤
مختار ١٨٦
مختار بن ابی عبیده ١٦٣-١٦٤
١٦٥
مدثر ٣٩٠
مرار بن انس ٢٠٥
مرارة بن ربیع ٩٤
مرارة بن شهاب ١٩٧
مرتضی علی ١٢٠-١٢١-١٢٣
١٤٣-١٤٦-١٦٣-١٨٢-١٩٣
٣٣٩
مرة بن كعب ١٥٦
مرثد بن شداد ١٧
مرداس ١٦
مرداسا ٣٤٣
مردخای ٢٩
مروان الحمار ١٩٩-٢٠٠-٢٠١
« « ٢٠٤-٢٠٥-٢٠٩
مروان بن سلیمان ٢٤٥
مروان بن محمد ١٤٤
مروان حكم ١٢٨-١٣٠-١٣١
« « ١٣٦-١٤٤-١٤٧-١٦١
مزدك ٣٦
مزنی ٢٤٣
مزید بن یزید ٢٤٣
المستعین بالله ٣٢٥-تا-٣٢٨
مسرور بلخی ٣٤٣-٣٤٤-٣٤٨
٣٥٠
مسرور خادم ٣٥٦
مسروق بن الاجدع ١٨٩
مسروق طوسی ٣٨٩
مسطح ٨٠-١٣١
مسعودی ١٢

مسلم ۲۶۶_۳۱۵_۳۲۵_۳۶۶
مسلم بندار ۲۲۸
مسلم بن عقبه ۱۵۷
« « عقیل ۱۵۴
مسلم بن قتیبه ۳۶۰
مسلم بن مخلد ۱۵۷
مسام بن معاویه ۱۴۹
مسلمة بن حجاج ۱۶۸
مسلمة بن عبدالملک ۱۸۴
مسلمة بن مخلد ۱۶۰
مسلمة بن هشام ۱۹۲
مسلم الخولانی ۱۸۹
مسیب ۱۶۲_۲۳۱
مسیح ۴
مسیلمه کذاب ۹۱_۱۰۳_۱۰۴
« « ۱۱۴_۱۱۵_۱۸۱
مشعر بن حرام ۲۲۰
مشعرح بن شمر ۲۳۱_۲۴۶_۲۴۸
مصعب ثابت ۲۲۴
مصعب بن زبیر ۱۶۴_۱۶۵
مصعب بن زریق ۲۲۷
مصعب بن سعد ۱۸۵
مصعب بن عبدالله ۳۱۱
مصعب بن عمیر ۵۳_۷۱
مصمغان ۲۱۴
مطر بن جامع ۳۵۰
مطرف بن نعمان ۲۳۱
مطعم ۶۲
مطلب بن عبدالله ۲۶۰
مطوق ۳۹۰
مظفر ۳۱۰
معاذ بن جبل ۱۰۵_۱۲۴
معاذ بن مسلم ۲۳۴
معاویه ۱۲۵_۱۲۹_۱۳۹_۱۴۱
تا_۱۵۱_۱۵۳_۱۵۶_۲۸۲
معاویه بن عبدالله ۲۲۵
معاویة بن عمر ۲۸۷
معاویه‌بن یزید ۱۶۱_۱۸۴
معاویةزیاد ۱۵۰
معاویه هشام ۱۹۳
المعتز بالله ۳۰۸_۳۰۹_۳۱۹
تا_۳۳۳
المعتصم بالله ۲۳۹_۲۸۳_۲۸۹
تا_۳۰۰_۳۰۴_۳۱۰_۳۲۵

المعتضد بالله ۳۵۶_۳۶۶_۳۶۸
تا_۳۷۶_۳۷۸_تا_۳۸۶
المعتمد علی‌الله ۳۳۴_۳۳۷_۳۴۰
۳۴۲_۳۴۳_۳۴۴_۳۴۵_۳۴۶_۳۵۰
۳۵۳_۳۵۶_۳۵۹_۳۶۷
معتمد بن سلیمان ۲۴۷
معدل بن علی ۴۰۳
معدی کرب ۱۴۳
معروف کرخی ۲۶۷_۲۶۸
معمر بن مسلم ۳۴۵
معن بن زایده ۲۰۳_۲۱۲_۲۲۱
۲۲۶
مغیره بن عثمان ۱۳۶
مغیرة بن شعبه ۱۲۷_۱۴۸_۱۴۹
۱۵۰_۱۵۱
مغیرة بن عبدالرحمن ۱۸۶
مغیرة بن مهلب ۱۷۱
مفضل ۱۷۲
مفضل بن مهلب ۱۸۴
مفلح ۳۳۰_۳۳۳_۳۳۷
مفلس بن زیاد ۱۹۶
المفوض الی الله ۳۴۲_۳۶۶_۳۷۱
مقاتل مکی ۲۰۹
مقداد بن اسود ۷۵_۷۶_۱۳۴
مقداد بن شرجیل ۱۹۸
مقدام بن معدی کرب ۱۷۴
مقنع ۲۳۱_۲۳۴
مقوقس ۸۲_۱۱۳_۱۳۱
مقیس بن ضبابه ۸۸
المکتفی بالله ۳۷۰_۳۸۴
۳۸۵_۳۸۶_۳۸۸_۳۹۰_۳۹۱
۳۹۳_۳۹۴_۳۹۵_۳۹۷
مکرز ۸۶
ملک الروم ۳۷۵
ملک نجاشی ۴۱_۸۰_۸۱_۸۵
ملید خارجی ۲۱۰
ملیکه کندیه ۹۲_۱۱۲
ممشاد دینوری ۴۰۲
منات ۹۲
المنتصر بالله ۳۰۹_۳۱۰_۳۱۴
۳۲۴_۳۲۵
المنتصف بالله ۳۳۲
منذر ۱۴۴
منذر بن اسد ۲۳۹

منذر بن جارود ١٥٩
منذر بن عمرو ٧٤
منذر التمیمیه ١١٤
منذر مغیره دمشقی ٢٥٣
منصور ٣١٠
المنصور ابراهیم ٢٧١ـ٢٧٢
المنصور بالله ٢٠٥ـ٢٠٦ـ٢٠٩
٢١٠ـتا ـ٢٢٤ـ٢٢٨ـ٢٣٤ـ٢٣٥
منصور بن عمار ٢٤٧
« « محمد ٢٢٤
منصور بن مهلبی ٢٦٠ـ٢٦٦
منصور المعتمر ٢٠٥
منکجور ٢٩٧، ٢٩٨
منوچهر ١٨ـ١٩ـ٢٠
متوشلخ ١٠
منیة بن حجاج ٦٦ـ٦٧
مؤتمن ٢٥٦ـ٢٥٧ـ٢٥٩ـ٢٦١
موسی ٦ـ١١ـ١٨
موسی بن حسان ٢٠٢ـ٢١١
موسی بن زراره ٣١٢
موسی بن طلحه ١٨٦
موسی بن عبدالله ٢١٤
موسی بن عبدالملک ٣٢٢
موسی بن عیسی ٢٤١
موسی بن محمد ١٦٨
موسی بن محمد بن امین ٢٥٨
٢٥٩، ٢٦١
« « مسعود ٢٨٢
« « نافع ٢١٩
« « نصر ١٦٨
موسی الخون ٢١٦
موسی الکاظم ١٩٨، ٢٤٥، ٣٦٧
الموفق بالله ٣٣٧، ٣٤٣، تا
٣٤٧، ٣٥٠، تا، ٣٥٦
٣٥٩، ٣٦٠، ٣٦٦
المؤید بالله ٣٠٩، ٣٢٤، ٣٢٥
٣٢٦، ٣٣٠
مویل بن أسمعیل ٢٧٧
مویهبه ١٠٥
المهتدی بالله ٣٣٢ ـ ٣٣٤
مهدی ٣٦٧
مهدی ابوعبدالله ١٩٥
المهدی بالله ٢٢١ ـ ٢٢٢ ـ ٢٢٣
٢٢٥ ـ ٢٢٧ ـ ٢٢٨

٢٢٩ ـ ٢٣٠ ـ ٢٣٤ـ٢٣٥
مهدی بن حماد ٢٣٨
مهلائیل ١٠
مهلب بن ابی صفره ٩٣ ـ ١٦٢ـ١٦٤
١٦٩ ـ ١٧١
میسره ٥٢
میسرة الکوفی ٢٤١
میمون بن مهران ١٩٢
میمونه ١٤١، ١٤٢، ١٨٤، ١٨٥
١٨٧
میمونه بنت حارث ٨٥ ـ ١١٢ ـ
١٥٠

ن

ناثان ٢١
الناطق بالحق ٢٥٩ ـ ٢٩٦
نافع بن الازرق ١٦٢
نافع بن عبدالرحمن ٢١٢
نافع بن عبدالله ٢٣٥
نافع مولی ابن عمر ١٩٢
بناتة بن حنظله ٢٠١ ـ ٢٠٢
نجاح بن سلمه ٣٢٢
نجاشی ٥٨ ـ ٥٩ ـ ٨٢
٨٣ ـ ١٠١ ـ ١٠٦
١٤٧
نخجوانی ١٣
نرسی ٢٧ ـ ٣١ ـ ٣٤
نریمان ١٨
نصر بن احمد سامانی ٣٤٢ ـ ٣٤٣
٣٥١ ـ ٣٥٥
نصر بن ایوب ٢٧٦
نصر بن حارث ٦٦ ـ ٦٧
نصر بن سیار ١٩٠ ـ ١٩٤ ـ ١٩٦
١٩٩ ـ تا ـ ٢٠٤
٢٠٦ ـ ٢٥٤
نضر بن شمیل ٢٠٧ ـ ٢٧٤
نصر بن شیث ٢٨١
نصیر ٣٥٣
نعمان ١٠٤
نعمان بن بشیر ٦٦ ـ ١٦١
نعمان بن ثابت ١٧٠ ـ ٢١٩
نعمان المزنی ١٢٥
نعمان منذر ٣٣ ـ ٣٤ ـ ٥٥
نعیم بن اویس ٩٤

نعیم بن عبد کلاب ۱۰۴
نعیم بن مقرن ۱۲۷
نفیل ۴۱
نقفور ۲۵۴
نمیر بن اوس ۱۹۲
نوح ۹ ـ ۱۰ ـ ۱۱
نوح بن اسد ۲۷۴
نود ۲۹۴ ـ ۲۹۵
نوذر ۱۹ ـ ۲۰ ـ ۲۱
نوری ۱۹۳
نوشروان ۳۶ ـ ۴۰ ـ ۱۷۰
نوشه ۲۷
نوفل بن حارث ۱۲۶
نوفل بن عبدالله ۷۷

و

واثق ۳۱۰
الواثق بالله ۳۰۰ ـ تا ـ ۳۰۴
واصل بن عطا ۳۰۳
وحشی ۱۱۴
ورقه ۴۵ ـ ۵۶ ـ ۵۸
وصیف بن سوارتکین ۳۹۳
وصیف خادم ۳۸۳ ـ ۳۸۶
وصیف موشگیر ۳۷۶
وصیف ۳۰۹ ، ۳۱۳ ، ۳۲۴ ، ۳۲۶
۳۲۸ ، ۳۲۹ ۳۴۰ ، ۳۶۷ ، ۳۶۸
ورقاء بن جمیل ۲۶۹
وکیع بن جراح ۲۴۱ ، ۲۵۷
ولید ۱۳۶ ـ ۱۴۴
ولید بن طریف ۲۴۳
« « عباده ۱۷۳ ـ ۲۷۶
ولید بن عبدالملک ۱۶۱ ، ۱۷۲ ، ۱۷۳
۱۷۴ ، ۱۷۶ ، ۱۷۸
۱۷۹
ولید بن عتبه ۹۱ ـ ۱۶۱
ولید بن عقبه ۱۰۰
ولید بن مصعب ۱۸
ولید بن مغیره ۵۴ ـ ۵۶
ولید بن یزید ۱۹۷
وهب بن جریر ۲۷۷
وهب بن قابوس ۷۱

ه

هانی ١٤٦

هاجر ١٤

الهادی بالله ٢١٦ـ ٢٢٦، ٢٣٢ـ٢٣٥

هارون ١٨ ـ ٢٢٨

هارون بن مهدی ٢٢٠

هارون الرشید ٢٣١ ـ ٢٣٦ ـ تا ـ

٢٤٤

٢٤٦ ـ ٢٤٨ ـ ٢٤٩ ـ تا

٢٥٨ ـ ٢٦١ ـ ٢٦٢ ـ ٢٦٤

٢٨٨ ـ ٣٦٦

هارون بن حمید ٢٣٤

هارون بن حسین ٢٥٧ ـ ٢٦٥ ـ ٢٦٨

٢٧٦

« « خمارویه ٣٧٥ ـ ٣٧٩ ـ ٣٨٠

٣٩٠

« « شاری ٣٧٣ ـ ٣٧٥

هامان ٢٩

هرثمه بن اعین ٢٥٤ ـ ٢٥٥ ـ ٢٥٦

٢٦٠ ـ ٢٦٢ ـ تا ـ ٢٦٧

هرثمه بن النصر ٢٩٥

هرقل ملك روم ٨٢ ـ ٩٣ ـ ١٢٦

هرم بن حیان ١٨٩

١٢٢، ١٢٣

هرمز ٢٧ ـ ٢٨ ـ ٣٠ ـ ٣١

٣٥ ـ ٣٧ ـ ٤٧ ـ ٥٠

١١٦

هرمز بن انوشروان ٢٧٤

« « عبدالله ١٢٦

هرمس ٢٥

هشام بن ابی عبدالله ٢٢٢

« « ابی الهیثم ٢٤٣

« « اسمعیل ١٧٣

« « حاتم ٣٥٩

« « حکیم ٩١ ـ ١٤٤

« « عامر ٣٢٢

« « عبدالملك ١٨٦ ـ تا ـ ١٩٠

١٩٥ ـ ١٩٦ ـ ٣٠٠

هشام بن عروه ٢١٥ ـ ٢٧٥

هشام بن قائم ٢٤٣

هشام بن محمد ٢٧٦

« « ولید ١٨٧

هشام بن یزید ۲۱۱
هشیم بن بشیر ۲۷۳
هشیم بن عدی ۲۷۷
هلال بن امیه ۹۴
همای ۲۳-۲۴-۲۸-۳۹
همدان ۱۰۴
هناد بن اسود ۱۳۳
هوشنج (هوشنك) ۱۵، ۱۶
هود ۱۲، ۱۶، ۱۷
هودة بن علی حنفی ۸۲، ۸۳
هیثم بن سلیمان ۲۱۱
هیصم بن مسلم ۱۹۸

ی

یحیی ۲۶، ۲۷، ۱۴۰، ۲۱۶، ۲۲۲
۲۴۶
یحیی بن ابی بکر ۲۰۰
یحیی بن ابی یحیی ۲۰۷
یحیی بن اسد ۲۷۴
یحیی بن اکثم ۲۸۵، ۳۱۰، ۳۱۳
یحیی بن ایوب ۳۰۹
یحیی بن جعفر ۲۰۱
یحیی بن جلا ۴۰۲
یحیی بن حسین ۲۷۹
یحیی بن خالد ۲۳۶، ۲۳۷، ۲۴۱، ۲۴۸
یحیی بن زکرویه ۳۸۶
یحیی بن زید ۱۹۶
یحیی بن سعید ۱۶۶، ۲۱۳، ۲۵۸
۲۶۴
یحیی بن ضبه ۱۹۰
« « عبدالله ۲۴۱
« « عبدالله کرز ۲۳۰، ۲۳۹
۲۴۰، ۲۴۱
« « عبید ۲۸۱
« « علی ۱۴۲
« « عمر ۲۱۸، ۳۲۷
« « عمران ۲۸۱
« « غیلان ۲۸۲
« « ماسویه ۲۳۱
« « محمد بحرانی ۳۳۷
« « معان ۲۷۵، ۳۳۷، ۴۰۱
« « معاویه ۲۰۵
« « معین ۳۰۴
« « منصور ۳۸۰
یحیی بن یحیی ۲۱۳

یدوثون ٢١
یزدجرد ٣٣ - ٣٤ - ٣٥ - ٤٠
١١٩ - ١٢٤ - ١٢٧
یزیدبن ابو سفیان ١٠٢
یزیدبن ابی سوء ٣٥٥
یزیدبن ابی کبشه ١٧٩
« « ابی مالك ٢٠٢
یزیدبن اسود ١٧٨
« « اسید ٢٢٣
یزیدبن ثعلبه ٦٣
« « جریر ٢٣٣
« « حاتم ٢٣٧
« « خالد ١٩٨
« « رومان ٢٠٢
« « عبدالملك ١٨٣ - تا - ١٨٦
« « عباد ١٩١
« « عمروبن هبیره ٢٠٦
« « قعقاع ٢٠٣
« « معاویه ١٢٧ - ١٤٤ - ١٥٠
١٥١
« « ١٥٣ - ١٥٩ - ١٦٠ - ١٦٣
یزیدبن مهلب ١٧٠ - ١٧٢ - ١٧٣
١٧٦ - ١٧٨ - ١٨٠ - ١٨١ - ١٨٣
١٨٤
یزید ولید ١٩٧ - ٢٠٥
یزیدبن هارون ١٩٣ - ٢٧٥
یزیدالناقص ١٨٣
یعقوب پیغمبر ١٤
٢٩ - ٢٣٦
یعقوب بن ابراهیم ١٩١ - ٢٤٥
یعقوب بن داوود ٢٢٦ - ٢٢٨ - ٢٣٠
٢٣٢ - ٢٣٧
« « طباخ ٢٨٧
« « عبدالله ٢٨١
« « اللیث ٣١٢ - ٣٢٦ - ٣٢٩
٣٣١ - ٣٣٣ - ٣٣٥ - ٣٤٠
٣٤١ - تا - ٣٤٧ - ٣٩٩
یمن ٣٩٦
یوسف ٤ - ١٤ - ٣٣٦
یوسف بن ابی الساج ٣٨٤
یوسف بن ابی سعید ٣١١ - ٣١٢
« « اسباط ٣٦٦
« « الحسین ٢١٨

یوسف بن عمرو ١٩٠ - ١٩٥
« « یعقوب ١٤٧ - ٢٤٦
٣٧٨ - ٣٨٤
یونس بن حبیب ٢٤٥
یونس بن عبد لا علی ٣٤٦
یونس بن عبید ١٨٦-٢٠٩ - ٢١١

فهرست کتب

فهرست اسامی کتبی که در متون و ذیول صفحات
بخش اول از جلد اول این کتاب ذکر شده است

الاسامی والکنی ٣٤٢
الاعلام زرکلی ٢٢٢
افراد السامیین ٣٤٣
الافراد ٣٤٢
الافران ٣٤٢
الالحان ٣١٠
الانتفاع باهب السباع ٣٤٢
ادب الکاتب ٣٦٠
اسدالغابه ١٣١
اصول کافی ١٣٤ ـ ١٨٩
انجیل ٣
اولاد الصحابه ٣٤٣
اوهام المحدثین ٣٤٣
برهان جامع ٨٧
برهان قاطع ٤ ـ ٤٩ ـ ٨٧ ٣٢٦
تاریخ سیستان ٤٣
تاریخ طبری ٢٩٧
تاریخ مصریین ٣٠٩
التمییز ٣٤٢
تذکرة الاولیا ٣٥٨
الترغیب فی العلم ٣٤٥
تفاسیر ٢٣١
تفصیل السنن ٣٤٣
تورات ٣
جامع الکبیر ٣٤٢
الجرح والتعدیل ٣٠٦
جغرافیای تاریخی ٣٠٢
چراغ هدایت ٨٧

حیات القلوب ۴۳
حبیب السیر ۴۱ - ۱۷۰ - ۲۷۶
رساله قدسیه ۳۰۷
روضة الصفا
سؤالات احمد حنبل ۳۴۲
سنن ۳۳۶
السنن ۳۵۹
سیر ۱۹۴
سیرالنبی ۲۲۱
سیره ابراهیم بن محمد ۲۵۰
شمس اللغات ۸۷
صحاح مسلم ۳۴۲
صحیح بخاری ۲۵۷ - ۳۳۴
طبقات التابعین ۳۴۳
عمرو بن شعیب ۳۴۲
العدل ۳۴۲
الغنا ۳۱۰
غیاث اللغات ۸۷
فرس اسدی ۸۷
فرقان ۳
فرهنگ آنندراج ۳ - ۵ - ۷۹ - ۸۰
۸۶ - ۸۷ - ۱۰۹ - ۱۱۰ - ۱۴۲
فرهنگ رشیدی ۸۷
فرهنگ نظام ۸۷
فرهنگ جهانگیری ۸۷
فرهنگ نفیسی فرنودسار ۸۵ - ۸۷
۱۰۳
۱۲۵ - ۱۷۵ - ۲۱۳ ۲۳۳
۲۹۶ - ۳۱۴ - ۳۲۶
فناکتی ۲۸۸ - ۳۴۵
فوات الوفیات ۲۲۲
قاموس ۸۴، ۱۵۶، ۲۹۶
کامل ابن اثیر ۱۵۰، ۲۵۴
لغت نامه دهخدا ۹۳، ۱۰۳، ۱۲۹،
۱۳۹، ۱۸۳
مراصد الاطلاع ۶۱، ۷۹، ۸۰، ۸۴
۹۴ - ۱۰۷ - ۱۳۴ - ۱۴۶
۱۷۰ - ۱۷۲ - ۱۷۳ - ۱۸۳ - ۱۹۳
۱۹۸ - ۲۱۲ - ۲۱۳ - ۲۴۴ - ۲۶۲
۲۷۳ - ۳۱۲ - ۳۴۷ - ۳۴۸
۳۵۰ - ۳۶۸
مسائل المعتبره ۳۴۵
مسند الکبیر ۲۷۴ - ۳۴۲
مشایخ السفیان الثوری ۳۴۲

مشایخ مالک بن انس ٣٤٢
المصلی
المعارف ٣٦٠
المعرفه ٣٤٣
المعجم ما استعجم ٢٦٣
معجم البلدان ٤٥ ـ ٣٧ ـ ١٢٩
١٨٢ـ٢٠٤ ـ ٢٣٣ ـ ٢٣٥ـ ٢٦٣
٢٨٧ ـ ٢٨٩ ـ ٢٩٣
مغازی ١٩٤ـ٢٢١
مقامات الاسکندری ٢٢٢
ملل ونحل شهرستانی ١٦٢
منتهی الامال ١٥٨
منتهی الارب ١٧ـ ٨١ ١٢٥ـ٢٩٦
منتظم ناصری ٢٥٤
المنثور ٣٤٥
المنجد ٢٩٦
وثایق و العقارب ٣٤٥
وجدان ٣٤٢
وفیات الاعیان ١٥٨ـ١٦٩ـ١٨١
١٨٥ـ٢٢٧ـ٢٤٩

فهرست قبائل و طوائف

آل ابوطالب ۲۲۴
آل برمك ۲۴۸_۲۴۹_۲۵۱
آل سامان ۲۷۴
آل طاهر ۳۲۸_۳۵۰
آل عباس ۱۹۸، ۲۰۱، ۲۲۵
« « ۲۵۶_۲۶۶
آل محمد ۲۰۵
آل مصعب ۳۵۰
آل مهلب ۱۸۴
ازارقه ۱۶۲
ازد ۲۴۳
اسمعیلیه ۳۶۷_۴۰۲
اشکانیان ۲۵_۲۸
اصپهبدان گیلان ۳۸
اصحاب بدر ۶۸
اکابر فرس ۳۷
امیه ۱۶۵
انصار ۶۲_۶۴_۶۷_۸۸_۱۰۱_۱۰۹
اوس ۵۹_۷۷_۹۲
باطنیان ۲۳۰
بجیله ۱۰۳
برامکه ۲۵۲_۲۶۸_۲۷۹
بنی اسد ۵۴_۹۸
بنی اسرائیل ۴_۲۰_۲۷_۲۹
« « ۷۸_۱۴۷_۱۵۰
بنی اشهل ۶۳
بنی امیه ۱۴۴_۱۶۰_۱۷۳
« « ۲۳۷_۲۴۳_۲۸۰_۳۱۲
بنی بکا ۹۸
بنی بکر ۸۶
بنی تمیم ۲۱۵
بنی حارث ۱۰۲
بنی حنظله ۲۴۴
بنی حنیفه ۱۰۳

بنی خزاعه ٨٦
بنی ذهل ٥٥
بنی ربیعه ٢٧٣_٣٠٥
بنی زهره ٥٤_١٣٢_١٧٥
بنی ساعده ١١٨
بنی سعد ٤٣_١٠١_٢٠٢
بنی سلیم ٦٨.٧٤_١٣٤_٣٠١
بنی سهم ٥٤
بنی شیبه ٨٨
بنی شیبان ٣٧١_٣٧٢
بنی طی ٩٤
بنی عامر ١٤٨
بنی عباس ١٩٩
بنی عبد مناف ٥٤
بنی عدی ١٧٣
بنی عمروبن قریظه ١١٣
بنی غسان ٩٣
بنی غطفان ٧١
بنی غفار ١٤٨
بنی قریظه ٧٦_٧٧_٧٨_١٢٩
بنی قینقاع ٧١
بنی کنانه ٩٢
بنی لحیان ٧٤_٧٩
بنی مالك ١٣٤
بنی مره ٧٦
بنی المصطلق ٨٠_١٠٠_١٥٣
بنی نخع ٢٠٥
بنی النضیر ٧٤_٧٦_١٢٩_١٣٤
بنی نذیر ٣٠٤
بنی نوفل ٢٤٠
بنی هاشم ٦٠_٦١_٢٨١
بنی یربوع ١١٤
بهراء ٩٨
پیشدادیان ١٤
تابعین ١٨٥_١٩٢_٢٠٢_٢٠٧
٢٣١_٢٧٥
تجیب ٩٨_٣١٩
تغلب ١٠٣
ثقیف ١٠٠-١٣٤
ثمود ١٢
جرهم ٥١
جهودان ٢٧
خرم دینان ٢٣٠
خزاعه ١٠٠
خزر ٢٤٥

خزرج ٥٩-٨١-٩٢-٢٨٧
خلفای عباسی ٢٠٤
خوارج ١٦٢-١٦٤-١٦٧-٢٠٧
داربین ٩٨
ذکوان ٧٤
ربیعه ١١٩
رغل ٧٤
روندیه ٢١٢
رهاویین ١٠٣
زبیری ٢٤٠-٢٤١
زنگیان ٣٤٨-٣٥٠
ساسانیان ٢٨-٤٠
سامانیان ٣٨١
سعدهذیم ٩٨
صابیان ١١
صغالبه ٣٧٥
طالبی ٢٢٤
طی ٩٨
عباسیان ٢٠٥-٢٧٤
عجم ٥٥
عرب ٥٥
عرینیه ٨١
عصیه ٧٤
علویان ٢٦٥-٢٦٧
غسان ٩٢
غطفان ٧٦-٨٠
فزاره ٧٦-٩٨
قبطیه ٤
قدریه ١٨٧
قرامطه ٣٨٠-٣٨٢-٣٨٣-٣٩٠
قریش ٤٥-٤٩-٥٤-٥٥-٦٠
« » ٦١-٦٧-٧٥-٧٦-٨٠
٨٢-٨٦-٨٧-٨٩
« » ٩٢-١٠٤-١٣٣-١٣٨
قصاریان ٣٥٥
کرامیه ٣٣٤
کردان ٣٥٠
کیانیان ٢٠-٢٥
مروانیان ٢٠٥
مزینه ٣٤٦
مضر ١١٩
معتزله ٢٠٣-٢٠٧-٢١٥-٣٠٣
مغان ١٥
ملوك شیروان ٣٨
مهاجران ٦٤-٦٧-٨٨-١٠١
١٠٩-١١٤

نزاریه ۲٤۱
نصاری ۹-۱۰-۱۱-۱٤
هاشمیان ۱۹۸
هذیل ۸۹-۹۲
هوازن ٤۹-۸۹-۹۰
هیاطله ۳۵
یاجوج ۲۵
یمانیه ۲٤۱
یهود ۹-۱۰-۱۱-۱۳-۱٤-٤۷
« « ٤۸-٤۹-۵۵-۷۲-۷۵
« « ۸۱-۸٤-۱۳٤

فرهنگ جغرافیائی

فهرست امکنه بخش اول از جلد اول(۱)

آتشگاه

۱۶

کوهی است در اصفهان (متن)

آمد

۳۷۹

بکسر میم نام شهری قدیم در شمال بین‌النهرین که با سنگهای سیاه بنیادشده وشط دجله آنرا چون هلالی احاطه کرده امروز بدیار بکر معروف است (لغت نامه دهخدا)

آمویه

رود جیحون و دشتی و شهری در کنار جیحون درماوراء النهر (لغت نامه دهخدا)

ابله

۳۳۵_۳۳۷

بضم اول شهری است بر کنار دجله در زاویه خلیج که ببصره داخل شود و پیش از بصره بنا شده و آنرا ابلة البصره نیز گویند (لغت نامه دهخدا)

---

(۱) دراین فهرست، ولایات وامکنهٔ مشهوره که هریك دربسیاری از صفحات این کتاب تکرار شده درج نشده است

ابواء

٤٦ـ١٩٨

بمتن صفحه ٤٦ رجوع شود بفتح اول قریه نزدیك ودان از اعمال فرع از مدینه مدفن آمنه بنت وهب مادر حضرت رسول

ابوقبیس

٩

کوهی مشرف بمکه از جانب غربی در حکایات و اشعار و روایات مکرر ذکر آن رفته است (بلغت نامه رجوع شود)

ابهر

٣٧٢

شهریست میان قزوین و زنجان و همدان اهل محل اوهر گویند . (لغت نامه)

ابیورد

٢٤٨

موضعی میان نسا و سرخس شاید همین شهری است که فعلا محمدآباد گویند درمغرب مرو (لغت نامه)

احد

٧١-٧٢-٧٣

نام کوهی است نزدیك مدینه و نام غزوهٔ که در لغت نامه هجده صفحه ١١٤ ـ ١٤٤ شرح آن نگاشته شده است

اران

٣١٣

بتشدید راء اقلیمی است که روسها آنرا آذربایجان نام نهاده اند (لغت نامه)

ارجان

٢٢٠

بتشدید راء در شصت فرسنگی شیراز مسافتش تا دریا یك روز راهست(لغت نامه دهخدا)

اردن

٣٩٣

هم بفتح اول وسوم وهم بضم آند و رودو ناحیهٔ نزدیك دمشق (لغت نامه)

و امروز یکی از کشورهای عربی است

ارض المقدسه

۲۲۰

بهمان صفحه ۲۲۰ رجوع شود

ارم

۱۲۹

بذیل همان صفحه رجوع شود

ارمینیه

۱٤٦_۲۷۵ ۲۸۵_۳۱۲

ارمنستان بلغت نامه رجوع شود

۳٤۳-۳٤٤

اسد آباد

۱۹۰_۱۹٤

مکرر است ولی چنانکه از متن
برمیاید مراد اسد آباد بلخ است

اسروشنه

۲٤۲_۲۷٤_۲۷۸

موضعی است در ماوراءالنهر متن
صفحه ۲۷۸

اسفراین

۳٦

یکی از بخشهای سه گانه شهرستان
بجنورد از جنوب بجوین از شمال
بشیروان و بجنورد محدود است

(فرهنگ جغرافیائی ایران)

اسناباد

۲۵٦

در متن همان صفحه مینویسد
که حالا بمشهد معروف است
علیهذا مراد سناباد است

اصطخر

۱۵_۲۲_۲٤_۳۱

بالکسر وسکون خاء معجمه بلدة
بفارس یقال ان کور فارس خمسة
اکبرها واصلها کورة اصطخر
(مراصد الاطلاع)

اطمیثا

۳٤۷

بذیل همان صفحه رجوع شود

اوجان

۳۹۹

یکی از دهستانهای بخش بستان
آباد تبریز است (فرهنگ
جغرافیائی ایران)

مغولها در آنجاییلاق داشته‌اند
(و نیز دهی است در بیرجند

اوزاع

۲۲٤

بمتن همان صفحه رجوع شود

ایوان

۳۲

مراد ایوان مداین است که‌به
قولیکه ابن مقفع نقل کرده
شاپوربن اردشیرساخته (بمعجم
البلدان‌رجوع شود)

ب

بئرمعونه

۷۳-۷۵

بذیل‌صفحه ۷۳ رجوع‌شود

بئرمیمون

۲۲٤-۲٦۹

نزدیك مکه بمتن ۲۲٤رجوع
شود

باب الابواب

۲٤۵

در بند شروان یا شهری در
کنار بحر خزر در معجم البلدان
نزدیك پنج صفحه شرح داده
شده

باب‌الانبار

۲٦۳

انبار یکی ازشهرهای معروف
عراق در کناررودفرات سفاح
اولین‌خلیفه‌عباسی دار الخلافه
را در انبار قرار داده بود و
باب‌الانبار ظاهراً اسم یکی
از دروازه‌های بغدادبوده

باب البردان

۲٦۸

مدفن برامکه‌در بغدادمتن۲٦۸

باب الرصافه

۳۵۹

در بغداد است (متن۳۵۹)

باب‌الشام

۳۹۰

محلهٔ است در جانب غربی
بغداد (معجم البلدان)

باب الطعام

۳۳۳

یا دروازه خوار بار یکی از سه‌دروازه‌شهرزرنج سجستان بوده بصفحه ۳۶۰ جغرافیای تاریخی رجوع شود و زرنج در تاریخ سیستان زرنگ هم ضبط‌شده‌وباب الطعام درقصیده محمدبن وصیف هم آمده‌صفحه ۲۱۱ تاریخ سیستان

باب‌الفرادیس

۲۲۴

موضعی در دمشق

باخرز

در جنوب‌جام است ومشرق آن مرز افغانستان است

بادیه

۲۹۹

بطور مطلق‌صحراست ولی در حکایات و روایات منظور بادیه شام یابرّعرب است و قریهٔ ازقراء یمامه نیزهست

بازارخوش

۲۲۱

درداخل‌شهرهرات‌است (متن)

باصریه

۲۶۶

شاید باصر باشد که از قراء ذمار است در یمن (معجم البلدان)

باوانه

۱۸۱

بذیل صفحه ۱۸۱ رجوع شود

بجه

۳۱۷

بمتن همان صفحه رجوع‌شود

بدر

۶۷_۷۰

آبی است مشهور بین مکه و مدینه و موضعی که جنگ حضرت رسول‌با کفار قریش در سال دوم هجرت واقع شد و مسلمین فاتح شدند (معجم البلدان)

بذ

۲۹۳

بذیل همان صفحه رجوع شود

بذندون

۲۸۹

بذیل همان صفحه رجوع شود

بردان

۳۴۱-۴۰۲

بذیل صفحه ۳۴۱ رجوع شود

بردسیر

۲۹

از کرمان است (متن) حمزه اصفهانی گوید بردسیر تعریب اردشیر است

و اهل کرمان آنرا گواشیر مینامند بزرگترین شهر کرمان است (معجم البلدان) در فرهنگ جغرافیائی ذکری از آن نیست

ودر تاریخ جغرافیائی سر زمینهای خلافت شرقی مفصل معلوم کرده که فعلا محلی بنام بردسیر وجود ندارد اوصاف آن بر شهر فعلی کرمان مطابق است

برزند

۲۹۳

شهری از نواحی تفلیس است و از اعمال جرزان از ارمینیه که خرابهٔ بود و افشین آنجارا معسکر قرار داده و آباد کرد (معجم البلدان)

برقه

۳۴۷-۳۴۸

بذیل صفحه ۳۴۷ رجوع شود

بصرا یا بصری

۴۷ - ۴۸

بضم اول دو موضع است یکی در حوالی شام که مراد در مجمل همانجاست و دیگری در حوالی بغداد (مراصد)

بطیحه

۳۴۴

ارض واسعه بین الواسط والبصره (مراصد)

بطن نخله

۲۱۶

یا بطن نخل قریه‌ایست نزدیک
مدینه (مراصد)

بعلبک

۳۸۹

بعلبک بینها وبین دمشق ثلاثة
ایام بها ابنیة عجیبه و آثار عظیمه
و قصور علی اساطین الرخام لا
نظیر لها فی الدنیا (مراصد)

بلادشاپور

۳۰

ازجبل جیلویه (کوه گیلویه)
ازاعمال فارس (متن)

بلادالتاق

۱۲۳

بذیل همان صفحه رجوع شود

بلقاء

٤٥–۱٤۱–۱۸٦

شهریست ازاعمال دمشق بین
الشام ووادی القری (مراصد)

بیهق

۱۹٤–۲٦۸

بالفتح اصلها بالفارسیه بیهه
ناحیة کبیره و کورة واسعه
کثیرة البلدان والعماره من
نواحی نیسابور (مراصدالاطلاع)

بیضا

۲۳

بالای مرودشت (که جلگه
ایست بین شیراز وتخت جمشید)
ناحیه کامفیروز است که عمدهٔ
آن در ساحل رود کر است و
مرکز آن بیضا (جغرافیای
تاریخی)

پ

پسا

۲۲ - ۲۳

تلفظ قدیم فساست که یکی
ازشهرستانهای قدیمی ومعروف
فارس میباشد

پلاش آباد

۳٦

درمتن همان صفحه توضیح شده

پوشنگان

۲۳

بعدها معرب و فوشنجان شده

دهی است از دهستان ریوند
نیشابور (فرهنگ جغرافیائی)
مثل پوشنگ که بعدا فوشنج
شده وشهریست درمغرب هرات

ت

تبوک

۹۳_تا۹۶_۱۰۱

بفتح اول موضعی بین وادی
القری وشام وقیل برکة لابناء
سعدمن بنی عذره وقال ابوزید
تبوک بین الحجر واول الشام
علی اربع مراحل من الحجر
(معجم البلدان)

ترمد

۳۹۵

بکسر اول یابفتح یابضم شهر
مشهوریست بجانب شرقی
نهر جیحون
(متخذاز معجم البلدان)

تستر

۳۲_۱۲۵_۳۳۱

معرب ششتر از شهرهای
معروف خوزستان

تکریت

۱۲۵-۲۸۷

شهری است بین بغداد وموصل
درسی فرسخی بغداد
(معجم البلدان)

تل بنی شقیق

۳۶۰

تل القبله

۳۶۰

تهامه

۳۸_۴۵_۴۹_۵۵

تهامه بالکسر تهامة سائر
البحرمنهامکه و الحجاز ما
حجز بین تهامه
والعروض (العروض المدینه
والمکه و الیمن وقیل مکه و
الطایف وماحولها وقیل العروض
خلاف العراق (مراصد)

ث

ثغور

۲۶۶

بالفتح حصن بالیمن (مراصد)

ج

جبل جیلویه

۳۰

درمتن خیل جیلویه چاپ‌شده و نقل‌از نسخه لندن‌است و غلط است‌ومعرب کوه گیلویه است که ناحیه کوهستانی فارس میباشد

جبال

۲۸۵-۳۶۰-۳۷۲

ایالت جبال شهرهای بزرگی داشت در باختر آن کرمانشاه وهمدان درشمال خاوری‌آن ری و در جنوب خاوری آن اصفهان‌بود (جغرافیای تاریخی صفحهٔ۶)

جحفه

۴۶

نزدیك مدینه

جرش

۳۱۷

بضم اول‌وفتح‌ثانی از روستاهای یمن بطرف مکه (مراصد)

جرف

۱۳۴

بالضم ثم السکون موضع علی ثلاثةامیال‌من‌المدینه‌نحوالشام (ذیل صفحهٔ۱۳۴)

جزیره

۲۹-۲۲۳

جزیره - بین‌النهرین علیا (جغرافیای‌تاریخی صفحهٔ ۴)

جزیره ابن کاوان

۲۰۷

یاابن کوان یاابر کافان یاابر کمان نیز ذکر شده و یاقوت گوید که جزیره مزبور بنام لافت نیز معروف‌بوده جزیره بزرگی‌است در قسمت تنگ خلیج فارس (جغرافیای‌تاریخی‌صفحهٔ۲۸۲)

جعرانه

۹۰

منزلی‌است بین طایف و مکه (مراصد)

جعفریه

۳۲۱

از بناهای متوکل در بغداد (متن ص۳۲۱) ومحله بزرگی در بغداد وقریه نزدیك بغداد (مراصد)

جندشاپور

۳۰ـ۳۳۱ـ۳٤٦

و جندی سابور یکی ازشهرهای قدیم خوزستان که در زمان ساسانیان کرسی خوزستان بود تا زمان منصور خلیفه مدرسه پزشکی که بختیشوع طبیب معروف تاسیس کرده بود باقی بود درهشت فرسخی شمال باختری شوشتر سر راه دزفول واقع بوده که امروز شاه آباد میگویند در قرن چهارم بوسیلهٔ کردها خراب شده (جغرافیای تاریخی ص۲٥٦)

جور

۲۹

یاشهر گورنام قدیم فیروزآباد است (جغرافیای تاریخی)

جوزان

۱۱۸

بذیل همان صفحه رجوع شود

جوزجانان

۱۹٦

ناحیهٔ باختری بلخ بود سرراه مروالرود این ناحیه درقرون وسطی پرجمعیت ترین نواحی بود (جغرافیای تاریخی)

جیزه

۳۲٤

بلدة معروفه المقابلة لمدينة مصر (متن ص۳۲٤)

چ

چاچ

۱۷٦

تاشکندامروز است که کرسی جمهوری ازبکستان میباشد (جغرافیای تاریخی ص٥۱۱)

چشمه سبز

۳۳

در فضائی در حدود ده هزار مترواقع است که نصف آنراآب گرفته و میگویندقسمتی از آن

بخش آبدان تا ۱۸ متر عمق دارد اطراف آن به کوههای بلندمحصوراست که‌در تابستان نیز برفهای آن آب نمیشود آب آن از دره شمالی خارج میشود و قریه گلمکان نه فرسنگی مشهدرا مشروب میکند

چشمه سو

۳۳

همان چشمه سبز است که از قدیم چشمه‌سو نوشته‌اند

ح

حانوت

۳٦

شهری است بموصل (متن ص۳٦)

حجون

٦۱

بذیل صفحه ٦۱ رجوع شود

حدیبیه

۸۰-۱۱٤

دریك منزلی مکه است (مراصد الاطلاع)

حجر

۹٤

بکسر ثم السکون اسم دیار ثمود بوادی القرا بین المدینه والشام (مراصد)

حرا

۵۲-۵۵-۵٦-۵۹

بتشدید موضعی در بادیه کلب و به‌تخفیف کوهی در سه میلی مکه (مراصد)

حران

۱۳-۱۲۵

قصبه قدیمه بین رها ورقه قیل اول مدینة بنیت بعد الطوفان و حران ایضا من قری حلب و ایضاً قریة بغوطه دمشق (مراصد)

حره

۱٦۰

نزدیك مدینه (متن ص ۱٦۰)

حسنیه

۳۷۳

بضم اول بلدفی شرقی موصل (مراصد)

حضرموت

۱٤٦

بذیل صفحه ١٤٦ رجوع شود

حفر ابوموسی

۳۹۳

علی جادة البصره الی مکه من النباج (مراصد) الحفر بفتح اوله وثانیه وراء مهمله موضع بالبصره وهو حفر ابی موسی بین فلج وفلیج و هو علی خمس مراحل من البصره (معجم ما استعجم)

حلوان

۳۶-١٢٤-٢٠١

مؤلف درمتن از عراق میداند صفحهٔ ۳۶ ولی لسترنج مینویسد از ایالت جبال است و گاهی ازخاك عراق عرب شمرده اند

حمات (حماة)

۳۸۹

بین او وبین شیزر یکروز راه است وشیزر قلعه ایست در شام نزدیك معره (بشیزر رجوع شود در المعجم ما استعجم)

حمراءالاسد

۷۲

درسه میلی مدینه است (معجم البلدان)

حمص

١٢٤-١٣٤-١٤٨-١٧٣

بکسر اول شهر مشهوری درشام است (المعجم ما استعجم)

حمیر

١٠٤-٢٢٤

بکسر اول و فتح یا موضعی در غربی صنعاء (محل نزول قبیله حمیر)

(مراصد)

حمیمه

١٩٣

تصغیر الحمه بلد من ارض السراة من اعمال عمان فی اطراف الشام کان منزل بنی-العباس (مراصد)

حنین

۸۸ تا ۹۱

بصیغه تصغیر واد قریب من الطایف بینه و بین مکه بضعة عشر میلا

١٣٣-١٣٦

حواریم

۱۶۱

از حوالی مصر (درمتن صفحه ۱۶۱)

حوبیبه

۳۱۲

در المعجم مااستعجم ومراصد دیده نشدآنچه ازمتن مستفاد است درارمنیه بوده

حیره

۳۳_۷٤

شهری در سه میلی کوفه (مراصد)

خ

ختك

۳۳۳

قریهٔ از روستای سیستان است بطرف باب الطعام که یکی از سیزده دروازه سیستان است

خجستان

۳٤٤

من جبال هرات و قیل قریة من بادغیس (مراصد)

خرتنگ

۳۳۵

بذیل همان‌صفحه رجوع شود

خرمه

۳٤۳

بذیل همان‌صفحه رجوع شود

خزر

۱۷

بلاد ترك پشت باب الا بواب معروف بدربند نزدیك‌سد ذی‌القرنین و نیز طایفهٔ که در آن حدود سکنا دارند و بحر خزر را هم بهمان مناسبت بحر خزر نامیده‌اند

خسروجرد

۲۶۸

یکی از دوقصبه‌قدیم بیهق‌بوده و اکنون دهی نزدیك سبزوار است و از آثار کهنه آن منارهٔ باقی مانده که میل خسرو جرد میگویند

خطه

۲۹

خطه شهری در بحرین (متن)

خفر

۲۳

نام یکی از بخشهای چهارگانه شهرستان جهرم (فرهنگ جغرافیائی ایران)

خندق

۱۱٤

الحفر حول المدینه (مراصد) و چند موضع دیگر نیزهست ولی مراددر متن همان خندق دور شهر مدینه است

خواف

درجنوب باختری باخرز ناحیهٔ خواف (خواب قدیم) است که کرسی آن بهمین نام میباشد .... و شهر سلومك که بعدها آنرا سلام نوشتند در زمانهای قدیم بزرگترین شهرهای آن ناحیه بوده (جغرافیای تاریخی سرزمینهای خلافت شرقی)

خورنق

۳٤

بمتن ۳٤ رجوع شود

خیبر

۷٤_۸۳-

نزدیك مدینه که یکی از غزوات حضرت نبی در فتح آنجا واقع شد

۸٤_۸٦-۱۸۵

هفت حصن داشت یاقوت مینویسد الخیبر بلسان الیهود الحصن

د

دارابجرد

۱۲۷

ولایت دارابجرد خاوری ترین ولایت از پنج ولایت فارس است وتقریباً همان ایالت شبانکاره است که در زمان مغولها از فارس جدا شده بود و حکومتی جداگانه داشت (جغرافیای تاریخی)

دارالارقم

۱۱٤

دارالارقم وارقم رادر مراصدو جغرافیای تاریخی ومعجم مااستعجم نیافتم

داران

۲۸٦

بمتن رجوع شود سطر ۱۴

دالیه

۳۹۰

مدینة علی غربی الفرات (ذیل صفحه ۳۹۰)

دبیل

۳۱۲

کرسی ارمنستان مسلمان در قدیم بودا کنون دهکده کوچکی در جنوب ایروان است نزدیک رود ارس (جغرافیای تاریخی)

دستجرد خوش انگور

۲۷۲

امروز باین نام دستجردی نیست ولی چندین دستجرد هست و مطلب متن مربوط بدستجردی است که ۵۸ کیلومتری مشهد کنار جاده قوچان واقع است (فرهنگ جغرافیائی رجوع شود)

دشت ارژن

۴۹

دهستانی است جزء بخش کازرون فارس

دشت میشان

۳۴۴

یکی از شهرستانهای خوزستان است که از باختر بمرز کشور عراق منتهی میشود (جغرافیای تاریخی)

دومة الجندل

۷۶-۹۹

بذیل صفحه ۹۹ رجوع شود

دهلك

۲۱۳

بذیل همان صفحه رجوع شود

دیار بکر

۲۵۶

دیار بکر ودیار ربیعه ودیار مضر سه ناحیه اند در کنار دجله و محل کوچ طایفه عرب بکر و ربیعه ومضر که در زمان سلاطین ساسانی به بین النهرین علیا کوچانده شده اند موصل بزرگترین شهر دیار ربیعه ورقه

بزرگترین شهر دیار مضر و آمد
بزرگترین دیار بکر است
(جغرافیای تاریخی)

دیرجماجم

۱۷۰_۱۷۲

بذیل صفحه ۱۷۰ رجوع شود

دیرعاقول

۳۴۴

بر کنار دجله میان واسط و بغداد
(متن ۳۴۴) حمدالله مستوفی نیز
مینویسد شهرکی است میان
واسط و بغداد و بواسطه نخلستان
هوای متعفنی دارد

دیرسمعان

۱۸۳

بذیل صفحه رجوع شود

دیلم

۳۳۰

درجنوب باختر ایالت گیلان
آن قسمت از اقلیم جبال را
که محاذی کوههای طالقان
وطارم است بلاد دیلم و گاهی
بصیغه جمع دیلمان مینامیده اند
وموطن اصلی آل بویه یا دیالمه
بوده (جغرافیای تاریخی)

دینور

۲۹۵-۳۴۴

۳۷۲_۳۷۸

نزدیک صحنه کرمانشاه تاقرن
چهار هجری آباده بوده است
(جغرافیای تاریخی)

ذ

ذات السلاسل

۹۳

نام موضعی در دیار عرب و
بمشارق درزمین بلی و عذره و
میدانی گوید نام آبیست بزمین
بنوجذام (لغت نامه دهخدا)

ذوطوی

۲۲۰

بفتح اوله مقصور منون علی
وزن فعل- وادبمکه (معجم ما
استعجم

ذوالمجاز

۴۷

ذوالمجاز نام بازار گاهی میان مجنة و مکه بمنا بیك فرسنگی عرفه از ناحیت کبکب و در مستدرکات تاج العروس آمده ذوالمجاز منزلی است در راه مکه میان ماویة و ینسوعه بر طریق بصره (لغت نامه دهخدا)

ر

رافقه

۲۲۳

بمتن رجوع شود- شهری بوده که در دیار مضر (بین النهرین علیا) در سیصد ذراعی خرابه‌های رقه ساخته شده بوده است مغولها خراب کردند

(از مراصد)

ربذه

۱۰۲-۱۳۰_۱۳۳

موضعی است بر دو فرسخی مدینه

رصافه

۱۹۷-۲۲۱-۳۶۶ _ ۳۸۵

بمتن صفحه ۲۲۱ رجوع شود بضم اول (مراصد)

رقه

۱۸۵_۲۴۳_۲۵۵_۲۵۷

بزرگترین شهر دیار مضر در بین النهرین علیا (جغرافیای تاریخی)

رکن شامی

رکن عراقی

۵۴

ازچهار رکن کعبه اند

رکن یمانی

۵۴

یکی ازچهار رکن کعبه که حجر در آن واقع است و رکن چهارم بصری است (مراصد الاطلاع)

رمله

۱۳۵_۱۴۸

در متن ۱۳۵ مینویسد رمله بشام و یاقوت مینویسد مدینه

بفلسطین

رود جریدون

۲۸۷

بمتن رجوع شود

ز

زاب اعلی

۲۲۸

لسترنج درجغرافیای تاریخی صفحه ۷۹ مینویسد یاقوت در قرن هفتم گوید مجرای نهر ازشهر نیل تا نعمانیه موسوم است بنهر زاب بالا درحالیکه قسمتی ازنهر که‌وی آنرازاب پائین نامید، (ومنشق از دجله است در عراق) بفتح باء است وبصورت تثنیه که‌زاب بالاوزاب پائین است که فوقاً اشاره شده ودرمتن‌این‌دونهر راازکارهای زو طهماسب از فرزندان منوچهر نوشته

زبطره

۲۹۵

بلاذری و اصطخری میگویند زبطره (یاویران شهر) قلعهٔ عظیم است نزدیک بمملکت روم که چند بار بدست رومیان خراب شده

زنبویه

۲٦٥

قریة من قری الری متن مجمل

زنگبار

۳٥٤

درساحل شرقی افریقا جزیره‌ای است

زورو

۰٥

گویند در بابل و گویند در دامغان (متن)

زهره

۷۰

قریه‌ایست از ناحیت فرع نزدیک مدینه (متن)

س

ساوه

٤۲

در نیمه راه همدان وری در سال ٦١٧ از دست مغول مصیبت فراوان کشید آنان شهر را بکلی خراب کردند و ساکنین آن همه را کشتند یاقوت گوید بزرگترین کتابخانه دنیا در آنجا بود (اقتباس ازجغرافیای تاریخی

سبیع

١٩٨

محله‌ایست در کوفه بذیل‌صفحه ١٩٨ رجوع‌شود

سدیر

٣٤

یکی از دوقصر یکه سنمار معمار بامر پادشاه حیره ساخه بود بمتن صفحه ٣٤ رجوع شود

سرات

١٩٣

من اعمال عمان بحمیمه ذیل صفحه ١٩٣ رجوع شود

سراندیب

٩

نام جزیره‌ایست که امروز بسیلان‌معروف است

سرف

٨٥ ـ ١٥٠

بذیل صفحه ٨٥ رجوع شود

سطیح

٨٤

نام‌یکی‌ازهفت‌حصن خیبر(متن ونصاب‌الصبیان)

سغد

١٥٣

ایالت‌سغد بین جیحون وسیحون است بزرگترین شهرهای آن سمرقندوبخارا است (بجغرافیای تاریخی رجوع شود)

سفیدرود

٢١١

سفید رود وشعب‌متعدد آن تمام نواحی مشرقی آذربایجان را سیراب میکندوقسمت عمده‌از مسیر سفیدرود مرز آذربایجان وایالت جبال راتشکیل‌میدهد وپس از عبور از ایالت گیلان بدریای خزر میریزد حمدالله

مستوفی مینویسد در زمان او
مغولان آنرا هولان مولان
میگفته‌اند یعنی رود سرخ
اکنون هم قسمتی از آنرا قزل
اوزن میگویند (جغرافیای
تاریخی صفحه ۱۸۲)

سلالم

۸٤

یکی ازحصن‌های خیبر (متن
ومعجم البلدان ونصاب الصبیان)

سلقان

۳۱۳

متن بقاف است ودر معجم ما
استعجم سلفان بفاء ضبط کرده
ومینویسد علی لفظ تثنیه سلف
موضع بالحجاز ویاقوت سلفین
ضبط کرده وصفحه بعد سلمقان
ضبط کرده ومینویسد موضعی
درسرخس است وعجمان سلمکان
میگویند وازمتن چنین برمیاید
که موضعی دراران یا قفقاز
بوده وچون مؤلف مجمل این
قسمت را ازکامل ابن اثیر نقل
کرده ودر آنجا ضمن وقایع
سنه ۲۳۸ بیلقان نوشته شده
ظاهراً سلقان باید سهو قلم کاتب
باشد واضح بیلقان است
وبیلقان شهری بوده معروف در
آذربایجان شوروی که بعدها
خراب شده

سمیساط

۱۵۷

بضم اول و فتح ثانی شهری
در ساحل فرات در طرف روم
بر غربی فرات (مراصد و
معجم مااستعجم)

سند

۱۲۷-۷۹ ۳٤٤-۳٤۷

سند بلادبین الهند و الکرمان
وسجستان (مراصد الاطلاع)

سواد

۳۳-۳٤۳-۳٤۸

ناحیهٔ در بین النهرین است
(متن) و (مراصد)

سوس

۱۲۵

معرب شوش است وشهری قدیم است نزدیك اهواز مزاری در آنجاست معروف بقبر دانیال

سوق الخمیس

۳۵۱

محلی بنام سوق الخمیس در کتب موردمظنه ضبط آن دیده نشدبقرینه سوق الاربعاء و دوسوق دیگر که یاقوت در اهواز ذکر کرده چنین بنظر میآید همان باشد که در فرهنگ جغرافیائی ایران از اعمال بهبهان ذکر شده و فحوای متن دال براین است که در خوزستان بوده است

ش

شاد شاپور

۳۰

از متن چنین برمیاید که در سجستان بوده در تاریخ سیستان و جغرافیای تاریخی محلی باین نام دیده نشد و در معجم البلدان چنین است که کورة فیهاعدة استانات منها کسکروهی واسط و الزند رودو منهاالجوازو در مراصد بجای استانات آسیابات دیده شد

شادروان بالا و پائین

۳۲

در کنار نهر نهروان که یکی از مشتقات دجله است بوده ازصفحه ۶۵ جغرافیای تاریخی ودر (۲۵٤) مینویسد: شادروان عظیم شوشتر را برای بالاآوردن آب رودخانه ساخته بودند تا آب از کارون وارد نهری که حفر کرده بودندشود این نهر اکنون به نهر گرگر معروف است

شاش

۲۷٤

یا چاچ همان تاشکند است که مرکز جمهوری ازبکستان میباشد

شاها

۳۰۸

جزیره‌ایست در میان بحیرهٔ در آذربایجان (متن)

شعب

٦۰

بکسر اول مابین عقبه وقاع در سه میلی طریق مکه و بفتح اول کوهی در یمامه و بضم اول وادیی بین مکه و مدینه (مراصد)

شق

۸٤

یکی از هفت حصن خیبر (نصاب الصبیان)

شکیدبان

۳۹۲

شکیدبان و در حبیب السیر جزء اول از مجلد سوم صفحه ۸٦ سکبدیان و در روضات الجنات بخش اول صفحه ۱۲۱ در متن نوشته است - دیگر قریهٔ شکبدان از مضافات ولایت فوشنج است موضعی است وسیع بامنازل رفیع و از آثار خیرات و نشان مبرات و مداخل و موقوفات آن بعضی هنوز باقیست و در ذیل صفحه مصحح محترم نوشته‌اند حافظ ابرو در فهرست اسامی دهکده‌های بلوك فوشنج دهکده‌های شکیبان و سکوان را یاد کرده است و ظاهراً دهکده سکوان همان شکبدان است که بدست نساخ بدین صورت تحریف شده است

شماسیه

۲٦۳

بفتح اول موضعی نزدیك بغداد (متن و مراصد)

شوان

۲۴۳

یکی از دو کوه نزدیک مکه نزد وادی تربه

شونیزیه

۲۵۹ـ۳۶۱ـ۳۸۸

بضم اول مقبره‌ایست در مغرب بغداد که مدفن مشاهیری است مانند جنید (معجم البلدان) و قبر ابو نواس نیز در آنجاست (متن صفحه ۲۵۹

ص

صرصر

۲۶۶

صرصر علیا و صرصر سفلی دو قریه اند نزدیک بغداد که بین صرصر سفلی و بغداد دو فرسخ است (معجم البلدان)

صعب

۸۴

قلعه‌ایست از قلاع خیبر که بسال هفتم هجری سپاهیان اسلام در نبرد خیبر آنرا بگشادند (لغت نامه دهخدا)

صعید مصر

۳۱۷

بلادی بزرگ و واسع بود بمصر و در آن چند شهر بزرگ است و از آن جمله اسوان و آن اول این بلاد از ناحیه جنوب است (لغت نامه دهخدا)

صفین

۱۲۳ـ۱۳۵ـ۱۳۹ـ۱۴۱

موضعی است نزدیک رقه در ساحل فرات که جنگ معروف حضرت علی و معاویه در آنجا رخ داد

صنعاء یمن

۴۱

دو موضع است یکی در یمن و یکی در دمشق (معجم البلدان)

صور

۱۷

شهریست بر ساحل بحرمتوسط دارای هفتهزار سکنه این شهر دوقسمت است یکی جزیره ودیگر صوری که بر ساحل است صور اکنون جزء متصرفات دولت لبنان است (لغت نامه دهخدا)

ط

طالقان

۲۹۱

قزوینی در آثار البلاد مینویسد: کورة ذات قری بقهستان بین قزوین وجیلان و درفرهنگ جغرافیائی جلد دوم مینویسد دهی ازدهستان شفت شهرستان فومن

یعقوبی واصطخری درقرن سوم و چهارم ازطالقانی یادمیکنند که در سه منزلی مروالـرود بوده و یاقوت مینویسد در۶۱۷ بوسیلهٔ چنگیزخان قتل عام و خراب شد وباخاك یکسان و بمناسبت جنگ مهـمی که بین ابومسلم خراسانی ومأمورین بنی امیه واقع شد در تواریخ اسلامی نام طالـقان خراسان مشهور شده است

(جغرافیای تاریخی صفحهٔ ٤٥٠)

طائف

٦١ـ٩٠ـ٩٨ـ١٣٦ـ١٩٣

بعدالالف همزة فی صورة الیاء ثم فاء... هو وادی وجّ و هو بلاد ثقیف بینها وبین مکه اثنا عشر فرسخاً (معجم البلدان)

طبریه

۳۹۳

قصبهٔ طبریه دراردن واقع است در کنار بحرالمیت وسابقاً آن دریاچه را بحرالطبریه میگفته اند (آثار البلاد)

طبس

۱۷

شهری‌است معروف در جنوب خراسان که هوای آن گرم و سالم‌است وخرما ومرکبات فراوان دارد و نزدیك کویر لوت واقع‌است

طرابلس

۱۲۷

طرابلس الغرب... یحدها شمالا البحرالابیض المتوسط وجنوباً الصحراءالکبری وشرقاً الخدیویة المصریه وغرباً ایالة تونس و اقلیم الجزائر مساحتها نحو ملیون کیلومتر مربع (منجم العمران) شهری برساحل بحرالروم بزرك وآباد (ازآثارالبلاد)

طرسوس

۲۸۸-۲۹۶-۳۵۵-۳۵۶

از مرزهای اسلام در کنار بلاد روم و لشکرگاه بوده و مامون درآنجا دفن شد ودر جغرافیای تاریخی بتفصل ذکر آن رفته‌است

طمیسا

۳۵۱

در کتب جغرافی قدیم وجدید که دردسترس بود چنین‌جایی درعراق وخوزستان دیده‌نشد و چون درمتن بسوق الخمیس عطف شده و ما در ذیل سوق‌الخمیس احتمال دادیم که در خوزستان باشد شاید طمیسا هم در همان نواحی بوده ودرکامل ابن اثیر ضمن وقایع سال ۲۶۶ صفحهٔ ۱۳۲ سوق الخمیس و طهثا نوشته شده علیهذا شاید طمیسا تحریف طهثا باشد

طوانه

۲۸۷-۲۸۸

بذیل صفحه ۲۸۷ رجوع شود

طوی

۲۲۰

طواء بفتح اوله وثانیه ممدود

علی وزن فعال وادٍ بین مکـه
والطائف (معجم‌مااستعجم)

طیب
٣٦٨
بذیل صفحه ٣٦٨ رجوع شود

طیسفون یاطیفسون
٣٩-٣١
یکی ازپنج شهری که مداین
ازآن تشکیل میشده است
(جغرافیای تاریخی)

طیسوان
٣٢
همان طیسفونست

ع

عبادان
٣٣٥
یکی‌از بنادر معروف خوزستان
که امروز آبادان میگویند

عراقین
١٦٨
اعراب در قدیم مرادشان از
عراقین بصره و کوفه بوده از
نیمه قرن پنجم مرادشان بخش
سفلای بین‌النهرین (عراق‌عرب)
و ایالت جبال یعنی نواحی
کرمانشاه و همدان واصفهان
و ری بوده (عراق عجم)
(جغرافیای تاریخی‌صفحه٢٠١)

عرفات
١٥٤
موضعی معروف در مکه که
موقفی است درحج

عسکر بوجعفر
٣٣٧
در ساحل خاوری شط‌العرب
منزلی بود برای مسافرانی
که بخوزستان میرفتند چون
وقتی‌اردوگاه ابوجعفرمنصور
خلیفه عباسی بوده بعسکر
بوجعفر مشهور شده بود

عقبهٔ‌حلوان
٢٥٦

در مجمل التواریخ والقصص
صفحه ۳۴۹ نوشته‌است مامون
اندر خراسان با پدر بود و
رشید خراسان از عقبه‌حلوان
بمامون داده‌بود ومرحوم بهار
در ذیل صفحه نوشته‌است عقبهٔ
حلوان جائیست که امروز
از ذهاب شروع میشود وآنرا
طاق و یا پاطاق میگویند

عك

۲۶۱

روستائی دریمن (معجم البلدان)
عك بفتح اوله وتشدید ثانیه
مخلاف (روستا) من مخالیف
مکه‌التهامیه‌وقدذکرنامخالیفها
التهامیه والنجدیه فی رسم تربة
و قیل اول من نزلها عك بن
عدنان واسمه‌الحارث فسمیت
به قال‌الزبیر من کان من عك
بالیمن والشام و مصر والمغرب
فهم ینتسبون الی عدنان
(معجم مااستعجم)

عکه

۳۲

در متن مصرح‌است از حدود
بغداد ودر کتب جعرافی مثلا
معجم البلدان مینویسد -اسم بلد
علی ساحل بحرالشام من عمل
الاردن عکاء او عکة.. میناء
(بندر و لنگر گاه کشتی)
علی البحرالابیض المتوسط تبعد
عن مدینه صور مسافة ۱۵
ساعت وهی بغایة‌الحصانة و
مرکزتجاری مهم للبلادالتی
حولها واراضیها خصبه
(منجم العمران)

علی آباد

۲۵۵

درمتن مصرح‌است شهری در بلخ
بوده که علی بن عیسی بن ماهان
والي خراسان بنا نهاده بود

عمان

۱۴۸-۲۰۷

بضم عین وتخفیف میم نام چند قریه متصل بهم برساحل بحر یمن والهند در گرمی ضرب المثل است وقصبه عمان صحار است و نیز عمان بفتح عین پایتخت مملکت اردن هاشمی است (معجم البلدان)

عمواس

۱۲۴

نام موضعی است دریمن (متن) عَمْواس رواه الزمخشری بکسر اوله وسکون الثانی ورواه غیره بفتح اوله و ثانیه وهی کورة من فلسطین بالقرب من بیت المقدّس ... و قال المهلبی کورة عمواس هی ضیعة جلیله علی ستة امیال من الرمله علی طریق بیت المقدس

(معجم البلدان)

عموریه

۲۹۶

شهر آبادی در روم (آسیای صغیر) بوده که انگوریه نیز گفته میشده (جغرافیای تاریخی صفحه ۱۶۳)

عواصم

۲۵۷ - ۲۶۶ - ۳۸۰

دژی است بین حلب وانطاکیه

(معجم البلدان)

عیساباد

۲۳۶

محلی در شرق بغداد بوده که عیسی بن مهدی قصری در آن ساخته بوده (مراصد الاطلاع)

عین الشمس

۲۰۴

شهر فرعون بذیل صفحه ۲۰۴ رجوع شود

عین شوك

۹۵

چشمهٔ بوده درراهی که بتبوك
منتهی میشده (متن)

عین القرب
١٦٤
موضعی درراه ازدمشق بعراق
(متن)

عین الورد
١٦٢
یاقوت عین الورده ضبط کرده
مینویسد هوراس عین المدینهٔ
المشهور بالجزیره

غابه
٧٩ ـ ٨٠
بذیل صفحه٧٩ رجوع شود

غار
٦٤
درجبل ثور نزدیك مکه بوده
که شبی حضرت رسول با
ابو بکر در آنجا خوابیده‌است

غرا
١٤٦
موضعی در دیار بنی اسد
(ذیل صفحه ١٤٦)

غرجه
٣٩٤
از توابع غور (متن)

غور
٣٩٤
ناحیه‌ایست کوهستانی نزدیك
هرات که سالها مستقل بوده
وپایتخت آن فیروزکوه است
(مراصد)

ف

فرادیس
٢٢٤
موضع بدمشق هوالان محلة
کبیره ینسب الیها احدابواب
دمشق والفرادیس موضع
بحلب قرب تربة (مراصد)

فدك
٨٥
قریه‌ایست در حجاز که تا
مدینه دوروزراه‌است (مراصد)

فراه

۳۳٦

درمتن صفحه۲۸ تاریخ سیستان فراه را یکی از بلاد سیستان ذکر میکند و در ۲٤ صفحه بتکرار فراه ضبط شده ولی در مقدمه درة الیتیمه (شرح نصاب الصبیان) فراهه بر وزن صباحه ذکر میکند و مینویسد دهی است ازسجستان (سیستان) هم اکنون نیز درنقشه جغرافیائی افغان بین سبزوار و چخانسور مرتسم است

فرع

۷٤

بذیل صفحه ۷٤ رجوع شود

فرغانه

۱۷٦ ـ ۲۷٤

بالفتح ثم السکون وغین معجمه ... مدینة وکورة واسعه بماوراء النهر متاخمه لبلاد ترکستان فی زاویه من ناحیة هیطل من جهة مطلع الشمس علی یمین القاصد لبلاد الترک کثیرة الخیر واسعة الرستاق ... بینها وبین سمرقند خمسون فرسخا و من ولایتها خجنده (معجم البلدان)

ایالت فرغانه که تا زمانهای اخیر بخان نشین خوقند معروف بود اکنون بدستور دولت روسیه رسماً بهمان نام سابق که فرغانه باشد خوانده میشود کرسی این ایالت در اوائل قرون وسطی شهر اخسیکث بود ... ودرساحل شمالی رود سیحون واقع بود و خرابه‌های آن هنوز معلوم و مشخص است (جغرافیای تاریخی)

فسا

۱۲۷

یکی ازباستانی‌ترین شهرهای ایرانست فاصله‌اش تا شیراز ۱٦٤ کیلومتر است (فرهنگ جغرافیائی ایران)

فسطاط

۲۷۳

بذیل همان صفحه رجوع شود

فوشنج

۱۵ - ۱۳۲ - ۲۴۷ - ۳۳۵ - ۳۹۲ در اصل پوشنك بوده و در ده فرسخی هرات واقع (معجم البلدان)

فید

۲۹۳

شهر کوچکی است در نیمه راه مکه و کوفه که تا کنون آباد مانده است (معجم البلدان)

فیروزآباد

۲۹

فیروز آباد از شهرهای قدیمی فارس است بنا بمشهور محل اولیه آن در سه کیلو متری باختر شهر فعلی وموسوم بشهر گوریاجور بوده وامیر عضدالدوله دیلمی نام آنرا فیروز آباد گردانیده از شهر قدیمی یک برج مرتفع وچند خرابه باقی مانده و بطوریکه معروف است در اثر طغیان آب رودخانه فیروزآباد خراب گردیده فاصله شهر فعلی از شیراز ۱۱۶ کیلو متر است (فرهنگ جغرافیائی ایران)

فیروز شاپور

۳۲

از بناهای شاپور است و هواسم لمدینة الانبار و ما اتصل بهامن قری بغداد (معجم البلدان)

ق

قادسیه

۳۹

شصت میلی شمال بغداد (صفحه ۵۵ جغرافیای تاریخی) قریه‌ایست در ۱۵ فرسنگی کوفه بطرف صحرا (مراصد)

در ۵ فرسنگی باختر کوفه شهر قادسیه است که جنگ

معروف مسلمین و ایرانیان در آنجا واقع شد و آن غیر از قادسیه کنار دجله است

(جغرافیای تاریخی) صفحه۸۲

قاین

۱۶

یکی از پنج بخش شهرستان بیرجند است (فرهنگ جغرافیائی ایران) بزرگترین شهرهای قهستان بوده (جغرافیای تاریخی)

قبا

۶٤ - ۱۰۷

بضم اول قریه‌ایست بر دو میلی مدینه بطرف مکه (معجم البلدان) وشهری در ترکستان (جغرافیای تاریخی)

قبرس

۲۵٤

یکی از جزایر معروف مدیترانه شرقی یاقوت حموی بضم قاف وراء ضبط کرده وامروز بکسر قاف وراء میگویند

قرزم

۱٤۰

قریهٔ در عرض راه از عراق بمصر بوده که مالك اشتر در آنجا در گذشته و بقول حبیب السیر وغیره مسموم شده در چند کتاب جغرافی که مراجعه شد محلی باین نام دیده نشد ولی در سه نسخه مجمل بهمین املا ضبط است وظاهراً لهجه دیگریست از قلزم که یاقوت و دیگران ضبط کرده‌اند در سنه ۱۲۹۲ قمری معتمدالدوله فرهاد میرزا بحج میرفته از ترعهٔ سوئز عبور کرده نوشته است ودرسوئز ازقلزم پرسیدم گفتند که نیم فرسخی سوئز در طرف شمال کوهی است و مزاریست و آثار آبادی قدیم دارد اورا قلزم میگفتند معلوم

میشود که بعد از خرابی قلزم بندر سوئز آباد شده است (سفرنامه فرهاد میرزا صفحه ١٠٨)

قرن

١١٩ - ١٢٠

بفتحتین یاقوت از قول جوهری مینویسد (میقات اهل نجد و منه اویس القرنی (مراصد الاطلاع)

قموص

٨٤

بفتح اول و هو جبل بخیبر علیه حصن ابی الحقیق الیهودی (معجم البلدان)

قنسرین

٢٠٦ - ٢٥٧ - ٣٨٠

شهری در یک منزلی حلب (مراصد)

قومس

١٢٧ - ٢٠٣ - ٣٠٦ - ٣١٧

بایالتی میگفته اند که شمال آن جبال البرز بوده و جنوب آن کویر لوت وازری تا نیشابور امتداد داشته و کرسی آن دامغان بوده (جغرافیای تاریخی)

قهستان

٣٢٠

معرب کوهستانست بایالتی از توابع خراسان میگفته اند که مارکوپولو آنرا (تونوکاین) نامیده که مراد تون و قاین بوده (جغرافیای تاریخی

قهندز

١٦-٢٠٧-٣٥٢

معرب کهن دژ است یاقوت مینویسد در بسیار جا ازقبیل مرو و بلخ و بخارا و سمرقند و نیشابور و هرات قلعه‌ای بنام قهندز بوده و در صفحه ١٦ مراد قهندز مرو است وصفحات دیگر مقصود قهندز هرات است که بعدها مصرح گفته‌اند

قیروان

۲۳۸-۲۷۲-۲۹۳-۳۳۰-۳۴۰
۳۵۳

شهر بزرگی بوده در افریقا که بعد از تسلط عرب خراب و بایر شده (مراصد الاطلاع)

قیس

۴۱ بذیل صفحه رجوع شود)

قیساریه

۱۲۵

بفتح اول... بلد علی ساحل بحر الشام تعد فی اعمال فلسطین و قیساریه ایضاً مدینة کبیره عظیمه فی بلاد الروم و هی کرسی ملك بنی سلجوق ملوك الروم (معجم البلدان)

قیقان

۱۴۶

بذیل صفحه ۱۴۶ رجوع شود

ك

کار

۲۹۳

کار قریة مقابل الموصل من شرقیها قرب دجله ینسب الیها ابومحمد الفتح بن سعید الکاری الموصلی کان زاهداً (معجم البلدان)

کازرون

۳۶

یکی از هشت شهرستان فارس است که حدود آن از شمال و شمال باختری بهبهان است و از شمال خاوری و خاور شهرستان شیراز (فرهنگ جغرافیائی ایران)

کاشغر

۱۷۹

هی مدینة و قری و رساتیق یسافر الیها من سمرقند و تلك النواحی و هی فی وسط بلاد الترك واهلها مسلمون (معجم البلدان)

کاشغر در حال حاضر نام مرکز

سنجاقی از ترکستان شرقی تابع دولت چین میباشد ونیز قصبات آرتوش - اوپال -طالش بالق - بشکرم قزیل بوی - و فیض آباد را در بر دارد - و بنژادی قریب بجنس ترک منسوب میباشند و بشغل زراعت مشغول (لغت نامه دهخدا)

کالیون

۳۴۱

در جغرافیای تاریخی کالوون ضبط شده و نوشته است که امروز اثری از آن نیست و در مراصد کالوان ضبط کرده و یکی از قلاع بین هرات و بادغیس بوده و بین جبال ودر کوه عبدالرحیم و در تاریخ وجغرافی دانشمند معاصر افغانی آقای خلیل‌الله خلیلی صفحه ۷۳ نیز کالیون ضبط است

کرج ۱

۳۳۰-۳۶۰-۳۷۲

بذیل صفحه ۳۷۲ رجوع شود

کرخ

۲۴۵-۲۶۷-۲۹۲-۳۴۴

متن صفحه ۲۴۵ و یاقوت حموی مینویسد کرخ باجدا قیل هو کرخ سامرا و کرخ البصره حدث ابوعلی المحسن و کرخ البغداد بناهاالمنصور و کرخ خوزستان و دوسه کرخ دیگر نام میبرد و یکی از محالات هرات نیز موسوم بکرخ است بصفحه ۹۹ تاریخ و جغرافی هرات تالیف استاد خلیلی رجوع شود و یاقوت آنجا را کروخ ضبط کرده

گردکوه

۳۶۷

حمدالله مستوفی گوید گرد کوه را دز گنبدان گفته‌اند سه فرسنگ است بدامغان و

درفرهنگ جغرافیائی ایران
اینطور ضبط شده دهی از دهستان
حومه بخش مرکزی شهرستان
لاهیجان

کسکر

۲۲۸_۳۴۴

یاقوت مینویسد ناحیهٔ بین
کوفه وبصره است وحدشرقی
آنرا مصب دجله بدریا میداند
و ازمتن هم بر میاید که در
عراق بوده است و نیز قزوینی
در آثار البلاد مینویسد کسکر
ناحیة بین واسط والبصره علی
طرف البطیحه و هی نیف و
ثلاثون فرسخاً فی مثلها
ولسترنج ازقول ابی الفدا مینویسد
همان دولاب است واز نقاط مهم
طالش در دومنزلی سفید رود
گیلان ودر فرهنگ جغرافیائی
گسگره بدوکاف فارسی ضبط
شده ویکی ازدهستانهای فومن

کشماهن

۲۱۲

بذیل همان صفحه رجوع شود

کلاباد

۳۴۰

محله ایست ببخارا (مراصد) و
در متن نیز مینویسد کلاباد
بخارا

کلواذا

۲۶۳-۲۶۶

بذیل صفحه ۲۶۳ رجوع شود

کند

۱۴۳ ؟

والکند موضع من الیمن (متن
صفحه ۱۴۳)

کنعان

موضع من ارض شام کان منزل
یعقوب (مراصد الاطلاع) کنعان
درسه فرسنگی اورشلیم است...
در زمین فلسطین
(نزهة القلوب)

کوار

۲۳

بضم اول شهری درده فرسنگی شیراز (مراصد)

کوره اردشیر

۲۹

ایالت فارس به پنج کوره تقسیم شده کوره اردشیر خره یکی از آن کور پنجگانه است که شیراز کرسی آنست (جغرافیای تاریخی صفحه ۲۶۷).

کوهستان

۳۶۷-۲۴۲

همان قوهستان وقهستان است که امروز قسمتی ازان بقاینات معروف است

کوه عبدالرحیم

۳۴۱

بمتن و بتوضیحات مربوط به (کالیون) رجوع شود

کیقش

۳۱۳

آنچه ازمتن برمیاید قلعهٔ در نزدیکی بیلقان بوده دراران و نواحی قفقاز و در کتب جغرافی قدیم دیده نشد ازقبیل معجم البلدان و جغرافیای تاریخی وآثار البلاد ودر کامل ابن اثیر کبیش ضبط شده واصح است ویاقوت نیز نوشته است کبیش تصغیر الکبش اسم موضع

گ

گور سرخ

۲۷۲

حمدالله مستوفی مینویسد: تربت محمد بن جعفر الصادق (علیه‌السلام) آنجاست (در جرجان) وآن مزار بگور

سرخ مشهور است (نزهة القلوب صفحه ١٩٨)

ل

لامس

٢٩٦

قریه‌ایست برساحل بحرالروم از ناحیه سرحدی طـرطوس (معجم البلدان)

ماردین

٣٧٣

ماردین دژی که قبلا (باز) نام داشته در بین النهرین علیا که عرب جـزیره میگفته‌انـد و پناهگاه امرای حمدانی بوده (جغرافیای تاریخی) حمدالله مستوفی مینویسد ماردین از دیـار ربیعه است... بـرروی پشته ساخته‌اند ودروقلعه‌ایست برسرسنگی که برشهر مشرف است (نزهة القلوب صفحه ١٢٤

متوث

٣٥٠

بذیل همان صفحه رجوع شود و اصطخری گوید از شوش تا متوث یك منزل است (تاریخ جغرافیای خوزستان)

متوکلیه

٣٢١

المتوکلیه-مدینة بناها المتوکل علی الله قرب سامرا بنی فیهـا قصراً و سماه الجعفری ایضاً سنه ٢٤٦ و بهـا قتل فی شوال سنه ٢٤٧ فانتقل الناس عنها الی سامرا وخربت (معجم البلدان

مرج دابق

١٨٠

دابق بکسر الباء وروی بالفتح قریة بحلب من عزاز بینها وبین حلب اربعة فراسخ عندها مرج مشعب نـزه کان ینزلـه بنومروان

مرغابرود

٣٣٧

درکامل ابن اثیر نهـرمـرغاب ذکر نشده معلوم نیست مؤلف

مجمل که ظاهراً خبر صفحهٔ ۳۳۷ را از کامل نقل نموده نهر مرغاب را از کجا داخل مطلب کرده، یاقوت مینویسد المرغاب نهر بالبصره

مرو الرود

۱۳۱-۱۷۱-۲۰۷-۲۷۴

مرو الرود از جبال غور در شمال خاوری هرات سرازیر شده بمرو کوچك میرسد و ازآنجا بسمت شمال منحرف میشود و بطرف مرو بزرگ میرود و آنجا بنهرهای بسیار منشعب شده در ریگستان بیابان غز نا پدید میشود

مریسیع

۸۰-۱۲۴-۱۵۳

بذیل صفحه ۸۰ رجوع شود

مسجد عتیق درشیراز

۳۴۷

در میان مورخین معروف است که این مسجد را عمرو بن اللیث صفار ساخته است

مسجد هانی

۱۴۶

در نیشابور مسجدی بنام هانی معروف بوده

مسرقان

۳۰

بفتح اوله وضم الراء . . . قریة من عمل البصره (معجم- ما استعجم) ویاقوت مینویسد هونهر بخوزستان علیه عدة قری و بلدان و نخل یسقی ذلك کله ومبدؤه من تستر (معجم البلدان)

مصرخ

۲۰۷

موضعی است در هرات که مدفن معاریفی است و قبلا قهندز گفته میشده (متن)

معرة النعمان

۳۸۹

وهی مدینة کبیره قدیمه

مشهوره من اعمال حمص بین حلب وحماة (معجم البلدان)

مغرب

٢٦٤_٣٤٠

بر بلادی اطلاق میشده که در دوسوی تنگه جبل الطارق در افریقا و اروپا بکنار بحر الروم واقع بوده است و أندلس غربی دیار مغرب است (اقتباس از مسالك و ممالك أصطخری)

مقام ابراهیم

٨٩-٢٦٦

سنگی در مسجد الحرام است که حضرت ابراهیم بر آن ایستاده و علل مختلف برای آن قیام ذکر شده

مقبرة المصر

٢٧٣

بمتن و ذیل صفحه٢٧٣رجوع شود

مقطم

٢٧٣

بذیل همان صفحه رجوع شود

مکران

١٢٧

یکی از ده ایالت ایران است در جوار پاکستان

ملتان

١٧٩

لسترنج مینویسد مولتان واقع در بالاترین شعبه رود سند که دارای بزرگترین بتخانه بوده

ملطیه

٢٩٥

ملطیه رو میان آنرا ملیتین گویند درقدیم مهم‌ترین حصن مرزی مسلمانان در مقابل رومیان بوده (جغرافیای تاریخی) ص١١٥

منبج

٣٧٦

منبج (هیراپلیس) ازتوابع ایالت حلب (جغرافیای تاریخی

صفحه ۱۱۵ سطر ۱۷)

منیعه

۳۵۱

شهری ما بین واسط و بصره بوده که صاحب الزنج نام آنرا منیعه گذاشته که در ربیع الاخر ۲۶۷ بدست ابوالعباس بن موفق بالله فتح وخراب شده بطوریکه هیچیك از جغرافی نویسان قدیم مثل اصطخری و صاحب حدود العالم و معجم البلدان و آثار البلاد و معجم ما استعجم و ابن‌حوقل نامی از آن نبرده‌اند

مهدیه

۲۱۶ـ۳۴۰ـ۴۰۳

شهری در مغرب بمتن هرسه شماره رجوع شود

میدان زیاد

۳۲۸

نام محله‌ایست در نیشابور (معجم البلدان)

ن

ناعم

۸۴

نام یکی از هفت حصن خیبر

نباج

۳۹۳

بکسر اول در بلاد عرب دو نباج است یکی بر راه بصره که نباج بنی عامر گویند و در اینجا مقصود همان است

نجد

۱۲۰

نام موضعی است در یمن و نیز بمواضع متعددی بصورت اضافه مثل نجد کبکب ونجد مریع و نجد عفر و غیره رجوع شود معجم البلدان و معجم ما استعجم

نجران

۷۱ـ۱۰۲ـ۲۰۵

بفتح اوله مدینة بالحجاز من شق الیمن معروفة (معجم

ما استعجم)

نخشب

۱۷۴-۲۳۲-۲۹۸

امروز قرشی خوانند در ترکستان است اعراب قرون وسطی آنرا نسف و ایرانیان نخشب میگفتند نزدیک شهر سبز که در قرون وسطی کش میگفته‌اند (جغرافیای تاریخی صفحه ۴۹۹)

نخله

۹۲

بذیل همان صفحه رجوع شود

نسا

۲۴۷-۲۹۱

مدینة بخراسان بینها و بین سرخس یومان و بینها و بین مرو خمسة ایام و بین ابیورد یوم و بین نیسابور ستة اوسبعة (معجم البلدان)

نصیبین

۳۰

مدینة عامره من بلاد الجزیره علی جادة القوافل من الموصل الی الشام . . . بینها و بین سنجار تسعة فراسخ و بینها و بین الموصل ستة ایام (معجم البلدان)

نطاط

۸۴

نام یکی از قلاع هفتگانه خیبر

نویط

۳۰۴

در نسخ مجمل همچنان نویط نوشته شده بود ما هم بالتبع نویط نوشتیم ولی یاقوت حموی بویط ضبط کرده (بالضم ثم الفتح . . . قریة فی کورة سیوط بالصعید مصر ینسب ابو یعقوب یوسف بن یحیی البویطی المصری الفقیه صاحب الشافعی (معجم البلدان) و نیز ابن خلکان مینویسد

(جلد دویم صفحه ۵۱۸)

البویطی بضم الباء الموحده و فتح الواو . . . هذه النسبة الی بویط وهی قریة من اعمال الصعید الادنی من دیار مصر

نهر ابو الخضیب

۳۵۱-۳۵۳

یاقوت ولسترنج بصاد مهمله ضبط کرده‌اند که بنام یکی از غلامان آزادشده منصور خلیفه عباسی میباشد بین نهرابله و دهانه شط العرب واقع و دارای اهمیت بوده

نهر الفرج

۳۵٤

که از بصره بر غربی دجله است (متن)

نهر معقل

۳۳۷

بفتح میم و کسر القاف بالبصره معروف قال ابن شبه لماحفر زیاد نهر معقل ولم یبق الا اطلاقه تیمن بمعقل بن یسار صاحب النبی فامره بفتقه فنسب الیه (معجم مااستعجم)

نهروان

۲۰۱

و اکثرمایجری علی الالسنه بکسر النون وهی ثلاث نهروانات الاعلی والاوسط و الاسفل وهی کوزة و اسعة بین بغداد و واسط من الجانب الشرقی حدها الاعلی متصل ببغداد وفیها عدة بلاد متوسطه منها اسکاف و جرجرایا و الصافیه و دیر قنی و غیر ذلك وکان بهاوقعه لامیر المؤمنین علی بن ابیطالب رضی الله عنه مع الخوارج مشهورة (معجم البلدان)

نیل

۳٤۸

شهر کوچکی در سواد کوفه نزدیك حله ایضاً نهری از انهار رقه که هارون الرشید

حفر کرده و رودخانه معروف مصر که معرب نیلوس است (معجم البلدان)

وادی عرفه

۱۲۰

آنچه ازمتن برمیاید جائیست در نجد و نیز رجوع شود معجم ما استعجم صفحه ۱۱۹۰

واسط

۱۷۲ـ۲۰۱ـ۲۰۶ـ۲٤٦

در چند موضع است که اعظم واشهر آنها واسط الحجاج است و باین جهة واسط الحجاج گفته شده که وسط بصره و کوفه است باپنجاه فرسخ فاصله و قبل از آنکه حجاج آنجا را تعمیر کند واسط القصب میگفته اند (مراصد الاطلاع)

هرقله

۲۵٤

در بلاد روم بوده (آسیای صغیر) که هارون رشید آنجا را فتح و خراب کرده و باقی مانده مردم آنجا را اسیر کرد و دختر کشیشی را بخود اختصاص داد و برای او در رقه حصنی ساخت و بهر قله موسوم کرد و مدتی آباد بود وسپس خراب شد و در نزدیك صفین واقع بود (مراصد)

هشتاد سر

۲۹۲

ناحیه ایست درمراغه (کتاب بابك خرم دین صفحه ۹۳)

هیت

۲٤٤

بذیل همان صفحه رجوع شود

يك در

۳۰۸ ولسترنج یکدورو نوشته است که قلعهٔ بوده در کنار دریاچه ارومیه

یمامه

۱۱٤ـ۱۹۰ـ۳۸۲

در متن صفحه ۳۸۲ یمامه

بحرین قید شده و یاقوت
مینویسد بین یمامه و بحرین
ده روز است و از نجد شمرده
میشود قبلا جو نام داشته‌وبعد
بمناسباتی یمامه گفته شده (معجم
البلدان)

یوزآغاج

صفحه ۲۶ مقدمه و۳۷۵بخش
دوم از جلد اول و صفحه ۳
جلد دوم
در معجم‌البلدان و جغرافیای
تاریخی لسترنج و آثارالبلاد
و فرهنگ جغرافیائی ایران
ذکری‌ازان‌نشده ولی‌درتاریخ
مبارك‌غازانی‌چاپ انگلستان
چند جا ذکر شده که بانقل
بعضی از آن موارد تا حدی
جغرافی آن معلوم میشود

۱ در صفحه ۳۸ و از تبریز به
قهقرا بازگشت و یکچند روز
در یوزاقاچ مقام فرمود
۲ص۸٤ کنار اسفید رود آمد..
و از آنجا کوچ کرده بیوز-
آغاچ نزول فرمود.
۳ ص۹۲ چون بکنار سفیدرود
و بهستان نهضت نمود. و از
اینجا براه جناغمر بیرون آمد
و ازینجا بمبارکی بیوزآقاچ
مراغه نزول فرمود
٤ص ۱٤۱ نظام‌الدین یحیی...
بحدود یوزآغاچ و هشترود
بیاسارسانیدند
۵ص ۱٤۹ و چون بپول سرخ
مراغه رسیدند خواتین و
اغروقها را براه سه گنبد و
یوزآغاچ باوجان روانه فرمود

غلطهائیکه باید تصحیح شود

خوانندۀ محترم :

در مقدمه بمعنی ذیل اشاره شده است و اکنون توضیح میشود : کـه مؤلف موفق باتمام کتاب خود نشده ویکی از دلایل اینکه کتاب ناتمام مانده این‌است که اغلب مآخذ مؤلف ، کتب مورخین عرب بوده بعضی‌را ترجمه و نقل کرده وبعضی را قلم انداز عیناً نقل کرده و دراین نقل مقید بصحت عبارت نشده زیرا غلطهائـی دارد که‌مسلماً ناشی از عدم اعتناو بامید تـرجمـه بعدی بوده است وگرنه بعید است که دریك کتاب تاریخ‌فارسی‌صریح و روشن جا تا جای تاریخ ، عبارت عـربی نقل شده باشد و ما عیناً نقل کرده‌ایم و آنچه غاط است از نظر ما دور نمانده است .

محمود فرخ

صفحه	سطر	غلط	صحیح
٤	١٦	مفام	مقام
٤	١٩	احسر	احسن
٥	٥	احتیار	اختیار
٢١	٩	نودر	نوذر
٢٤	١٩	باار	بااو
٣٠	١٤	خیل جیلو یه	جبل جیلویه

صفحه	سطر	غلط	صحیح
٣٣	١١	غوعا	غوغا
٣٦	١٢	آورده اورا	آورده امتان اورا
٤١	٧	یمن چون	یمن شد چون
٤١	١٠	ونیز	و من نیز
٤١	١٤	بمن	یمن
٤٨	٦	بود	بودم
٤٩	١٣	صلمان	سلمان
٥٣	١٢	دیوارها	دیوارهای
٥٧	١٩	اربغ	اربع
٥٩	٨	اسلاعمر	اسلام عمر
٥٩	٢٠	سیع	سبع
٦٤	٦	چ.ارم	در اصل چنین است و شاید چهاردهم باشد
٦٧	١٨	عتبه	عقبه
٧٠	١٣	واجیر	در نسخه لندن و لنین گراد چنین است
٧٠	٤	ح روعن	روغن
٧٤	آخر	ح ابع	اربع
٧٨	١٥	تر	تیر
٧٩	١١	ح بیهنا	بینها
٨٤	٣	سالم	در نسخ سه گانه مجمل سالم نوشته شده و یاقوت و دیگران سلالم مینویسند
٩٤	٢	بتوك	تبوك

صفحه	سطر	غلط	صحیح
١٠٠	٩	بلمصطلق	بنی المصطلق
١٢٤	١	لمعروف	المعروف
١٣١	٦	یعلبك	یغلبك
١٣٥	٣	بعدز	بعد از
١٤٠	٣	ابیها	ابیهما
١٥٢	١٨	بعبدالله	بعبیدالله
١٧١	٨	بیتة	بیته
١٩٤	١٥	که القسیری	القسیری
١٩٦	١٧	برادر کرد	بردار کرد
١٩٩	٢١	سیاد	سیار
٢١٢	٥	المصرله	المعتزله
٢٣٨	١٤	بسیار	بسیار نمود
٢٥٢	١٩	ثنار	نثار
٢٦٧	١٧	کرح	کرخ
٢٧٠	١٧	جاوندان در هرسه نسخه مجمل چنین است ولی استاد نفیسی در کتاب بابك خرم دین بنقل از مآخذ معتبره جاویدان ضبط فرموده است	
٢٨١	١	صاحب الحایط متن مطابق نسخه لنین گراد است و در نسخه لندن ونسخه نخجوانی حاجب الحایط نوشته شده	
٢٩٢	١٥	هزار هزار	هزار
٣٠٢	آخر	خطه‌ایست	خطبه‌ایست
٣١٣	١٧	بقله	بقلعه

صفحه	سطر	غلط	صحیح
۳۱۹	۱	نمازم او	نماز او
۳۱۹	۱۴	الی تجیب	نسبة الی تجیب
۳۲۲	۷	عبدالله	عبیدالله
۳۲۶	۳	مصر	معتز
۳۳۷	۲۰	کلمه رود زیاد است	
۳۵۰	۶	محمد آنك در اصل چنین است و ظاهراً باید محمد آن نوشته میشد	
۳۵۱	آخر	نهرالخضیب	نهر بوالخصیب
۳۵۹	۱۹	بباب‌الرصافه	بباب‌الرصافه شد
۳۷۶	۱۴	منج	منبج
۳۸۰	۱۸	بطرستان	بطبرستان
۳۸۲	۳	خطی	حظی
۳۹۱	۲	متغلعان	متعلقان
۴۹۳	۱۶	ساخه	ساخته

این سه سطر از آخر صفحه ۳۳۶ ساقط شده

وفات ابومحمد موسی بن صالح بن عمیرة الاسدی و او هفتاد و هشت ساله بود
حکم شدن از خلیفه که ابوسعید بن صالح الحاجب که در بصره است بحرب
صاحب الزنج رود و ابوسعید مذکور برفت و بالشکری که از آن صاحب الزنج بنهر

J. & K. UNIVERSITY LIB.
Acc. No. 56996
Date 31.3.65

Title A first course in educ.

Author Reeder, W. G.

Accession No. 7877

Call No. 370.2 R 257 F

BORROWER'S NO.	ISSUE DATE	BORROWER'S NO.	ISSUE DATE

Atazeela.
fee Ahmad
Alimutsafika
23

9622522401

Title A first course in educ

Author Reeder, W. G.

Accession No. 7877

Call No. 370.2 R 257 F

BORROWER'S NO.	ISSUE DATE	BORROWER'S NO.	ISSUE DATE

Attazeeki
fee
Ahwal
Almutsafika
25

9622522401

Title A first course in educa

Author Reeder, W. G.

Accession No. 7877

Call No. 370.2 R 257 F

BORROWER'S NO.	ISSUE DATE	BORROWER'S NO.	ISSUE DATE

Attazeeki fee Ahwal Almutsafika

25

9622522401

Title A first course in educ.

Author Reeder, W. G.

Accession No. 7877

Call No. 370.2 R 257 F

BORROWER'S NO.	ISSUE DATE	BORROWER'S NO.	ISSUE DATE

Attazeeki
fee
Ahwal
Almutsafika
25

9622522401

کتاب **کلیله و دمنه** «که میگویند نویسنده‌اش **حکیم بیدپای هندی** نام داشته» و بعضی کتب دیگر را بایران آورد و از زبان سانسکریت بزبان پهلوی که زبان ادبی ایران در آن زمان بود ترجمه کرد. در اول کتاب **کلیله** نوشته شده‌است که: «**برزویه** از **انوشیروان** درخواست کرد تا بابی مفرد دراین کتاب بنام او نگارش یابد و این جایزه‌ی او برای بدست آوردن این کتاب باشد. **انوشیروان** پذیرفت و به **بوزرجمهر** فرمان داد تا چنان کند، **بوزرجمهر** این باب بر آن ترتیب که فرمان رفته بود بپرداخت.»

«ایران در زمان ساسانیان کریستن سن صفحه‌ی ۴۴۵»
«وکتاب کلیله و دمنه مصحح قریب، مقدمه»

چون نام کتاب **کلیله و دمنه** برده شد، بجا خواهد بود اگر چند سطری راجع به تاریخچه‌ی این کتاب نوشته شود. سالها پس از این «یعنی درحدود ۱۸۰ سال» **عبدالله** بن **مقفع** کتاب **کلیله ودمنه** راکه‌توسط **برزویه‌ی طبیب** به‌پهلوی ترجمه‌شده‌بود بعربی ترجمه کرد.

نخستین کسی که ترجمهٔ **ابن مقفع** را بفارسی منظوم درآورده، **رودکی** استاد سخن‌سرایان ایران‌است. اما متأسفانه از **کلیله ودمنه‌ی** منظوم **رودکی** نسخه‌ای در دست نیست و اشعار پراکنده‌ای در فرهنگهای فارسی متفرق است که به **کلیله و دمنهٔ** منظوم **رودکی** منسوب میدارند. کتاب مزبور در بحر رمل مسدس مقصور یا محذوف بوده وچنانکه بعضی نوشته‌اند بیت اول آن بیت ذیل است:

هر که نامخت از گذشت روزگار　　هیچ ناموزد ز هیچ آموزگار

اما کتاب **کلیله و دمنه** ای که اکنون در دست است ترجمه و نگارش **ابوالمعالی نصرالله** بن **محمد** بن **عبدالحمید منشی** است که در عهد **بهرامشاه غزنوی** میزیسته. این کتاب را به تشویق

بهرامشاه از عربی بفارسی برگردانده و برشته‌ی تحریر کشیده است و بهمین جهت به کتاب **کلیلهٔ بهرامشاهی** مشهور است .

ابوالمعالی بمقام وزارت نیز رسیده ولی بواسطه‌ی سعایت حسودان وبداندیشان ، پادشاه حق فضل و خدمت وی‌را نشناخته او را به بند کشیده سپس بقتل رسانید .

تاریخ نگارش کتاب را میتوان بین سالهای **۵۳۶** تا **۵۳۹** هجری قمری دانست .

نکته‌ای را که نباید فراموش کرد و ناگفته گذاشت ، اینست که **استاد عبدالعظیم قریب** هم در تصحیح و تحشیه‌ی این کتاب زحمات فراوان متقبل شده است وچاپ مجدد کتاب **کلیله و دمنه** دراین عصر، مرهون زحمات این استاد بی‌نظیر ودانشمند است .

برقعی

سیدعلی اکبر برقعی قمی ، صاحب کتاب **راهنمای دانشوران**، متولد سال **۱۲۸۷** خورشیدی و متوفی در دهه‌ی سوم آبان‌ماه سال **۱۳۳۷** خورشیدی است.

برقعی

سید محمد باقر برقعی ، فرزند **سید علی اکبر برقعی** و صاحب کتاب **سخنوران نامی معاصر** است که در سه جلد انتشار یافته.

بزرگمهر

معرب آن **بوزرجمهر** یا **بزرجمهر** است و مرحوم **علامه‌ی قزوینی** معتقد است که باید حتماً با «زاء» معجمه نوشته شود. «برهان قاطع باهتمام دکتر محمد معین ذیل صفحه‌ی ۲۷۳» وی در ابتدا معلم **هرمز** پسر **انوشیروان** بود و چون شاه دانائی و لیاقت او را مشاهده کرد وی را بوزارت برگزید. می‌نویسند **بوزرجمهر** در زمان سلطنت **خسرو پرویز** و بامر او بقتل رسید. «ایران باستانی تألیف مشیرالدوله پیرنیا صفحه‌ی ۳۴۲ با ایران باستان تألیف همین مؤلف اشتباه نشود.»

ابداع بازی نرد را باین شخص نسبت میدهند و در رساله‌ی قدیمی **ماذیکان شترنگ** یا شرح بازی **شطرنج** که بزبان پهلوی در دست است نوشته‌اند که:

دیپ سرم یا **دابشلیم**، رای هند، در زمان **انوشیروان عادل**، یکی از خدمتگزاران خود بنام **تخت‌ریتوس** را بایکدستگاه **شطرنج** و مقداری هدایای گوناگون، از هندوستان بایران فرستاد و نامه‌ای بشاهنشاه ساسانی نوشت بدین مضمون:

> «همچنان که شما بر ما شاهنشاهید، دانشمندان شما نیز باید در عقل ودانش بر دانشمندان ما برتری داشته باشند و اگر چنین باشد در یافتن چگونگی بازی شترنگ برایشان دشوار نخواهد بود. اگردانشمندان شما نتوانند راز این بازی را پیداکنند، شاهنشاه ایران باید باجگزار ما گردد.»

پس از سه روز **بزرگمهر بختکان** «**پسر بختک**» در مجلس شاه بر پای خاست و گفت: شاهنشاه جاودان باد! من راز و قاعده‌ی این بازی را بآسانی پیداکردم وازاین گذشته بازی دیگری ساخته‌ام که

هیچکس راز آنرا نخواهد یافت و گفت چیزی ساخته‌ام بنام **اردشیر** بزرگ و آنرا **وینرد شیر** نام نهاده‌ام «این همان است که امروز بآن نرد میگوئیم» تخته‌ی آن، نشان زمین و سی مهره‌ی آن، نشان سی روز وشبان، پانزده مهره‌ی سپید، نشان روز وپانزده مهره‌ی سیاه، نشان شب. گردانه «طاس»هایش، نشان گردش اختران وسپهر، یك خال، بر هر گردانه، نشان هرمزد خدای بزرگ، که یکتاست. دوخال، نشان آسمان و زمین، سه خال، نشان «اندیشه‌ی نیك و گفتار نیك وکردار نیك» چهارخال، نشان چهارآمیزش «چهارآخشیجان» وچهارسوی گیتی «مشرق ومغرب وشمال وجنوب» پنج خال، نشان پنج روشنی «خورشید وماه وستاره وآتش وبرق». شش خال، نشان شش جشن بزرگ و نیایش شش گاهنبار. «این شش جشن بزرگ را ایرانیان قدیم، بشکرانه‌ی آفرینش جهان میگرفته‌اند».

انوشیروان، **بزرگمهر** را با مقداری تحف و هدایا و **وینرد شیر** به‌هندوستان‌فرستاد، اما هیچیك ازدانشمندان هند ازعهده‌ی کشف راز این بازی برنیامدند، ناچار **دیپ سرم**، دو برابر آنچه را که **خسرو** به هندوستان فرستاده بود، برسم باج برای شاهنشاه ایران روانه کرد.

«ترجمه‌ی ماذیکان شترنگ مرحوم ملك الشعرا بهار
شماره‌ی هفتم، مجله‌ی مهر، سال اول»

بلعمی «ابوالفضل»

ابوالفضل بلعمی، وزیر اسماعیل بن احمد سامانی «۲۷۹ تا ۲۹۵ هجری قمری» و اوایل سلطنت نصر بن احمد سامانی است، که در شب دهم صفر سال ۳۲۹ هجری قمری درگذشت. رودکی در زمان وی میزیست و وی را مدح گفته است.

بلعمی «ابوعلی محمد بن ابوالفضل»

فرزند ابوالفضل بلعمی است که وزیر امیرمنصور بن نوح سامانی بوده و تا سال ۳۲۹ هجری قمری وزارت داشته و بسال ۳۶۳ هجری قمری وفات کرده است.

این شخص مترجم تاریخ طبری از عربی بفارسی است.

«به طبری رجوع شود.»

بوذر

اباذر غفاری، جندب بن جناده، از بزرگان صحابهٔ حضرت رسول اکرم، گویند پنجمین کسی است که به حضرت ایمان آورده.
در زمان خلافت عثمان بر اثر سعایت معاویه به ربذه که در سه منزلی مدینه است تبعید شد و بسال ۳۲ هجری در همانجا عمرش بسر رسید.

می نویسند نام مادرش رمله و خود مردی دراز بالا ولاغر اندام بوده است.

بهاءالدین ، زکریا ملتانی

بهاءالدین ، زکریا ملتانی ، ازمعروفترین مشایخ تصوف هند و مؤسس طریقه‌ی سهروردی در آن دیار است که بسال **۵۶۵** هجری قمری تولدیافته و بعدازظهر پنجشنبه‌ی هفتم صفر سال **۶۶۶** هجری‌قمری درگذشته است .

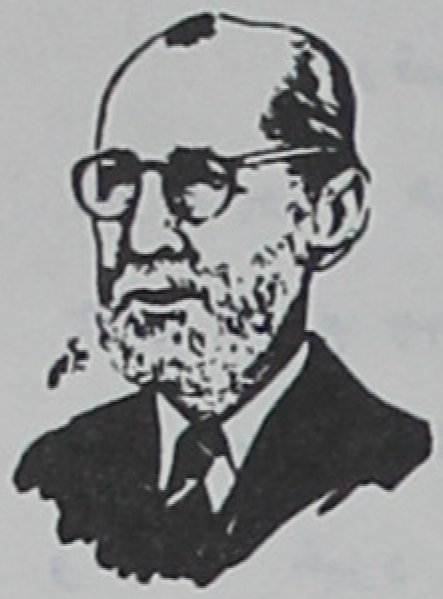

بهار «ملک‌الشعرا»

به صفحه‌ی ۱۸ مراجعه شود.

بهرام گور

پس‌ازفوت **یزدگرد اول**[1]، پسرش **شاپور** که حکمرانی‌ارمنستان را داشت خواست بر جای پدر بنشیند ولی بزرگان ایران او را کشتند و **خسرو** نامی‌راکه قرابت دوری با **یزدگرد** داشت بسلطنت برداشتند. ولی طولی نکشیدکه **بهرام** پسر **یزدگرد** که نزد یکی از پادشاهان **حیره** تربیت یافته بود و بهمین دلیل بزبان و ادبیات عرب تسلط داشت

بلندتر ازسایر اسبها ، که آنرا پادشاه هند برای **خسرو پرویز** برسم هدیه فرستاده بود ویا بقولی از روم آورده بودند . پس از اینکه این اسب ناخوش شد ، **خسرو پرویز** گفت : اگر **شبدیز** بمیرد ، کسی که این خبررا بمن آورد خواهم کشت . اتفاقاً **شبدیز** مرد وامیر آخور او بیمناک شد و نمیدانست این خبر را چگونه به **خسرو** برساند . تدبیری اندیشید و نزد **پهلبد** که همان **باربد** مطرب **خسرو** باشد رفت و صورت حال بدو گفت و **باربد** در ضمن نغمات ، اشعاری خواند که مرگ **شبدیز** را به **خسرو** فهمانید . **خسرو** گفت : وای بر تو **شبدیز** مرد ؟! **باربد** جواب داد : اولین کسی که مرگ **شبدیز** را اظهار کرد پادشاه است .

خسرو پرویز دستور داد تا **قنطوس بن سنمّار معمار** که سازنده‌ی بنای معروف **خورنق** در کوفه بود صورت **شبدیز** را در قریه‌ی **خاتان** کرمانشاه مرتسم سازد .

می نویسند باربد ۳۶۰ لحن ، بتعداد روزهای سال ، برای **خسرو پرویز** می‌نواخت تا یك آهنگ در یك سال تکرار نگردد .

«لغت نامه‌ی دهخدا طاق بستان ، صفحه‌ی ۲۹
و برهان قاطع ، جلد ۲ صفحه‌ی ۱۳۴۴»

بایقرا

سلطان حسین میرزا ، نواده‌ی **امیرتیمور گورکانی** ، متولد محرم **۸۴۲** هجری قمری و متوفی در ماه ذی‌الحجه **۹۱۱** هجری قمری است . **میرعلیشیر نوائی** وزیر این پادشاه بوده است .

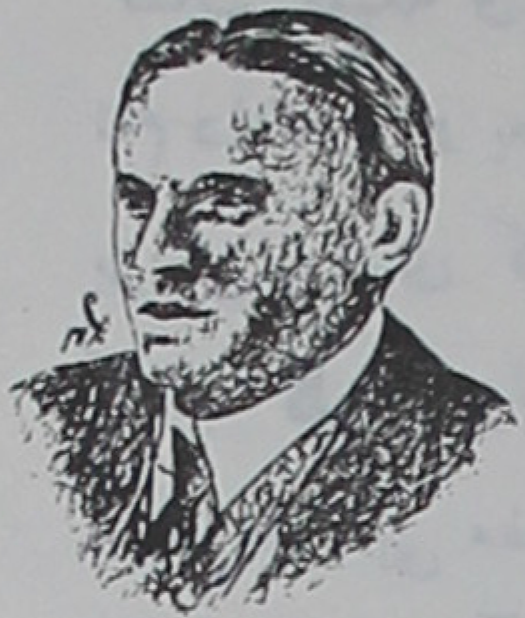

براون

Edward Browne

پروفسور ادوارد گراندیل براون، فرزند بنیامین براون، خاورشناس معروف انگلیسی است که در ۷ فوریه **۱۸۶۲** میلادی در شهر نیوکاسل انگلستان متولد شد و در ۷ ژانویه **۱۹۲۶** میلادی در گذشت. وی زبانهای ترکی، عربی و فارسی را بخوبی میدانست و بیش از صد جلد کتاب ورساله بزبان انگلیسی که همه‌ی آنها مربوط به‌شئون ایرانی و ادبیات ایران است نگاشته. **ادوارد براون** استاد السنه‌ی شرقیه در **دانشگاه کمبریج** بود.

برزویهٔ طبیب

برزویهٔ طبیب، رئیس اطبای شاهی در زمان **انوشیروان** بود. **ابن مقفع** شرح حال او را که خودش نوشته بوده در مقدمه‌ی **کلیله و دمنه‌ی** عربی قرار داده است. **برزویه** مینویسد: «پدر من از لشکریان بود ومادر ازخاندان علمای دین زرتشت وچون سال عمرم به هفت رسید مرا برخواندن علم طب تحریص نمودند.»

برزویه همان است که بفرمان **انوشیروان** به هندوستان رفت و

بلندتر ازسایر اسبها ، که آنرا پادشاه هند برای **خسرو پرویز** برسم هدیه فرستاده بود ویا بقولی از روم آورده بودند . پس از اینکه این اسب ناخوش شد ، **خسرو پرویز** گفت : اگر **شبدیز** بمیرد ، کسی که این خبررا بمن آورد خواهم کشت . اتفاقاً **شبدیز** مرد وامیر آخور او بیمناک شد و نمیدانست این خبر را چگونه به **خسرو** برساند . تدبیری اندیشید و نزد **پهلبد** که همان **باربد** مطرب **خسرو** باشد رفت و صورت حال بدو گفت و **باربد** در ضمن نغمات ، اشعاری خواند که مرگ **شبدیز** را به **خسرو** فهمانید . **خسرو** گفت : وای بر تو **شبدیز** مرد ؟! **باربد** جواب داد : اولین کسی که مرگ **شبدیز** را اظهار کرد پادشاه است .

خسرو پرویز دستور داد تا **قنطوس** بن **سنمّار معمار** که سازنده‌ی بنای معروف **خورنق** در کوفه بود صورت **شبدیز** را در قریه‌ی **خاتان** کرمانشاه مرتسم سازد .

می نویسند **باربد** ۳۶۰ لحن ، بتعداد روزهای سال ، برای **خسرو پرویز** می نواخت تا یك آهنگ در یك سال تکرار نگردد .

«لغت نامه‌ی دهخدا طاق بستان ، صفحه‌ی **۲۹**
و برهان قاطع ، جلد **۲** صفحه‌ی **۱۲۴۴**»

بایقرا

سلطان حسین میرزا ، نواده‌ی **امیر تیمور گورکانی** ، متولد محرم **۸۴۲** هجری قمری و متوفی در ماه ذی‌الحجه **۹۱۱** هجری قمری است . **میرعلیشیر نوائی** وزیر این پادشاه بوده است .

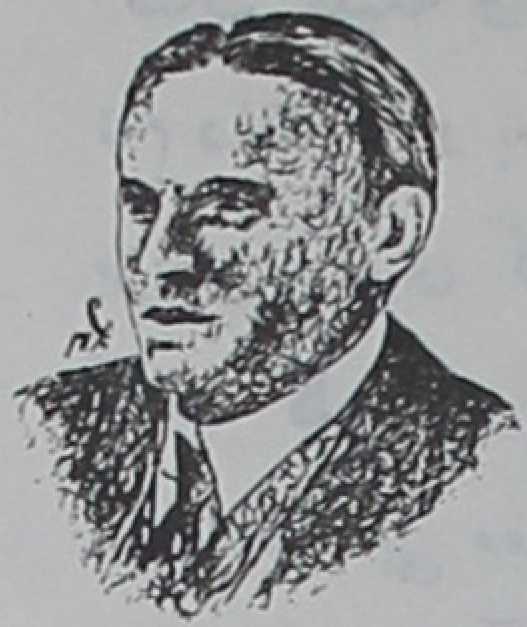

براون

Edward Browne

پروفسور ادوارد گراندیل براون، فرزند **بنیامین براون**، خاورشناس معروف انگلیسی است که در ۷ فوریه **۱۸۶۲** میلادی در شهر نیوکاسل انگلستان متولد شد و در ۷ ژانویه **۱۹۲۶** میلادی درگذشت. وی زبانهای ترکی، عربی و فارسی را بخوبی میدانست و بیش از صد جلد کتاب و رساله بزبان انگلیسی که همه‌ی آنها مربوط به‌شئون ایرانی و ادبیات ایران‌است نگاشته. **ادوارد براون** استاد السنه‌ی شرقیه در **دانشگاه کمبریج** بود.

برزویهٔ طبیب

برزویهٔ طبیب، رئیس اطبای شاهی در زمان **انوشیروان** بود. **ابن مقفع** شرح حال او را که خودش نوشته بوده در مقدمه‌ی **کلیله و دمنه‌ی** عربی قرار داده است. **برزویه** مینویسد: «پدر من از لشکریان بود و مادر ازخاندان علمای دین زرتشت وچون سال عمرم به هفت رسید مرا برخواندن علم طب تحریص نمودند.»

برزویه همان است که بفرمان **انوشیروان** به هندوستان رفت و

بلندتر ازسایر اسبها ، که آنرا پادشاه هند برای **خسرو پرویز** برسم هدیه فرستاده بود ویا بقولی از روم آورده بودند . پس از اینکه این اسب ناخوش شد ، **خسرو پرویز** گفت : اگر **شبدیز** بمیرد ، کسی که این خبررا بمن آورد خواهم کشت . اتفاقاً **شبدیز** مرد وامیر آخور او بیمناک شد و نمیدانست این خبر را چگونه به **خسرو** برساند . تدبیری اندیشید و نزد **پهلبد** که همان **باربد** مطرب **خسرو** باشد رفت و صورت حال بدو گفت و **باربد** در ضمن نغمات ، اشعاری خواند که مرگ **شبدیز** را به **خسرو** فهمانید . **خسرو** گفت : وای بر تو **شبدیز** مرد ؟! **باربد** جواب داد : اولین کسی که مرگ **شبدیز** را اظهار کرد پادشاه است .

خسرو پرویز دستور داد تا **قنطوس بن سنمّار معمار** که سازنده‌ی بنای معروف **خورنق** در کوفه بود صورت **شبدیز** را در قریه‌ی **خاتان** کرمانشاه مرتسم سازد .

می نویسند **باربد** ۳۶۰ لحن ، بتعداد روزهای سال ، برای **خسرو پرویز** می‌نواخت تا یك آهنگ در یك سال تکرار نگردد .

«لغت نامه‌ی دهخدا طاق بستان ، صفحه‌ی ۲۹
و برهان قاطع ، جلد ۲ صفحه‌ی ۱۳۴۴»

بایقرا

سلطان حسین میرزا ، نواده‌ی **امیر تیمور گورکانی** ، متولد محرم ۸۴۲ هجری قمری و متوفی در ماه ذی‌الحجه ۹۱۱ هجری قمری است . **میرعلیشیر نوائی** وزیر این پادشاه بوده است .

براون

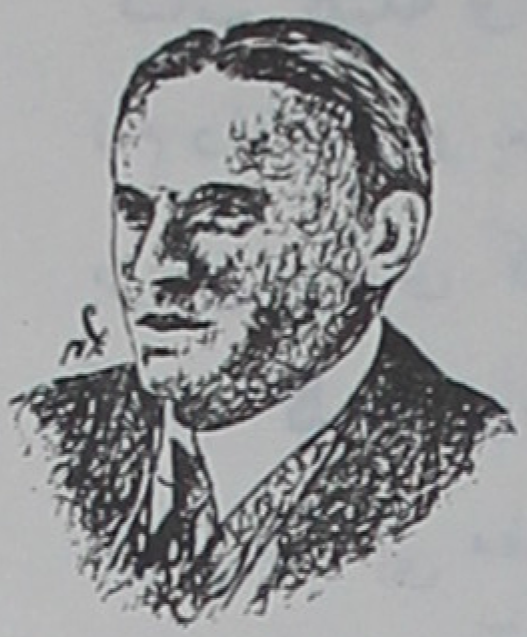

Edward Browne

پروفسور ادوارد گراندیل براون، فرزند **بنیامین براون**، خاورشناس معروف انگلیسی است که در ۷ فوریه **۱۸۶۲** میلادی در شهر نیوکاسل انگلستان متولد شد و در ۷ ژانویه **۱۹۲۶** میلادی در گذشت. وی زبانهای ترکی، عربی و فارسی را بخوبی میدانست و بیش از صد جلد کتاب و رساله بزبان انگلیسی که همه‌ی آنها مربوط به‌شئون ایرانی و ادبیات ایران است نگاشته. **ادوارد براون** استاد السنه‌ی شرقیه در **دانشگاه کمبریج** بود.

برزویهٔ طبیب

برزویهٔ طبیب، رئیس اطبای شاهی در زمان **انوشیروان** بود. **ابن مقفع** شرح حال او را که خودش نوشته بوده در مقدمه‌ی **کلیله و دمنه‌ی** عربی قرار داده است. برزویه مینویسد: «پدر من از لشکریان بود ومادر ازخاندان علمای دین زرتشت وچون سال عمرم به هفت رسید مرا برخواندن علم طب تحریص نمودند.»

برزویه همان است که بفرمان **انوشیروان** به هندوستان رفت و

کتاب **کلیله و دمنه** «که میگویند نویسنده‌اش **حکیم بیدپای هندی** نام داشته» و بعضی کتب دیگر را بایران آورد و از زبان سانسکریت بزبان پهلوی که زبان ادبی ایران در آن زمان بود ترجمه کرد. در اول کتاب **کلیله** نوشته شده‌است که: «**برزویه** از **انوشیروان** درخواست کرد تا بابی مفرد دراین کتاب بنام او نگارش یابد و این جایزه‌ی او برای بدست آوردن این کتاب باشد. **انوشیروان** پذیرفت و به **بوزرجمهر** فرمان داد تا چنان کند، **بوزرجمهر** این باب بر آن ترتیب که فرمان رفته بود بپرداخت.»

«ایران در زمان ساسانیان کریستن سن صفحه‌ی ۴۴۵»
«وکتاب کلیله و دمنه مصحح قریب، مقدمه»

چون نام کتاب **کلیله و دمنه** برده شد، بجا خواهد بود اگر چند سطری راجع به تاریخچه‌ی این کتاب نوشته شود. سالها پس از این «یعنی درحدود ۱۸۰ سال» **عبدالله** بن **مقفع** کتاب **کلیله ودمنه** را که توسط **برزویه‌ی طبیب** به پهلوی ترجمه‌شده بود بعربی ترجمه کرد.

نخستین کسی که ترجمهٔ **ابن مقفع** را بفارسی منظوم درآورده، **رودکی** استاد سخن‌سرایان ایران‌است. اما متأسفانه از **کلیله ودمنه‌ی** منظوم **رودکی** نسخه‌ای در دست نیست و اشعار پراکنده‌ای در فرهنگهای فارسی متفرق است که به **کلیله و دمنهٔ** منظوم **رودکی** منسوب میدارند. کتاب مزبور در بحر رمل مسدس مقصور یا محذوف بوده وچنانکه بعضی نوشته‌اند بیت اول آن بیت ذیل است:

هرکه نامخت ازگذشت روزگار
هیچ ناموزد ز هیچ آموزگار

اما کتاب **کلیله و دمنه**‌ای که اکنون در دست است ترجمه و نگارش **ابوالمعالی نصرالله بن محمد بن عبدالحمید منشی** است که در عهد **بهرامشاه غزنوی** میزیسته. این کتاب را به تشویق

بهرامشاه از عربی بفارسی برگردانده و برشته‌ی تحریر کشیده است و بهمین جهت به کتاب **کلیلهٔ بهرامشاهی** مشهور است .

ابوالمعالی بمقام وزارت نیز رسیده ولی بواسطه‌ی سعایت حسودان وبداندیشان ، پادشاه حق فضل و خدمت وی‌را نشناخته او را به بند کشیده سپس بقتل رسانید .

تاریخ نگارش کتاب را میتوان بین سالهای **۵۳۶** تا **۵۳۹** هجری قمری دانست .

نکته‌ای را که نباید فراموش کرد و ناگفته گذاشت ، اینست که **استاد عبدالعظیم قریب** هم در تصحیح و تحشیه‌ی این کتاب زحمات فراوان متقبل شده است وچاپ مجدد کتاب **کلیله و دمنه** دراین عصر، مرهون زحمات این استاد بی‌نظیر ودانشمند است .

برقعی

سیدعلی اکبر برقعی قمی ، صاحب کتاب **راهنمای دانشوران**، متولد سال **۱۲۸۷** خورشیدی و متوفی در دهه‌ی سوم آبان‌ماه سال **۱۳۳۷** خورشیدی است.

برقعی

سید محمد باقر برقعی ، فرزند **سید علی اکبر برقعی** و صاحب کتاب **سخنوران نامی معاصر** است که در سه جلد انتشار یافته.